

**ФЕДЕРАЛЬНАЯ СЛУЖБА  
ГОСУДАРСТВЕННОЙ СТАТИСТИКИ**  
Территориальный орган Федеральной  
службы государственной статистики  
по Нижегородской области

# **НИЖЕГОРОДСКАЯ ОБЛАСТЬ В ЦИФРАХ 2016**

**Краткий статистический сборник**

**Нижний Новгород  
2016**

**УДК 31(470.341) (058)**  
**ББК 65.9 (2 Рос-4 Ниж) ЯЗ**  
**Н60**

Редакционная коллегия:

**Г.П. Полякова** – Председатель редакционной коллегии

**Л.В. Богаткова, В.Г. Горячева, Е.В. Груздева,**  
**Д.В. Масло, Л.Н. Ирхина, Д.Н. Лапаев**

**Нижегородская область в цифрах. 2016: Крат.стат.сб.**  
Н60 /Нижегородстат - Нижний Новгород, 2016. - 367 с.

В сборнике представлена информация о социально-экономическом положении Нижегородской области в 2015 г. в сравнении с предыдущими годами.

Помещены показатели, характеризующие государственное устройство Нижегородской области, производство и использование валового регионального продукта. Приводятся данные о населении, его занятости и денежных доходах. Публикуются сведения о проблемах социальной сферы, результатах научных разработок и инновационной деятельности, финансовом состоянии, инвестициях, ценах и тарифах. Часть материалов сборника посвящена положению организаций различных видов экономической деятельности. Отражена внешнеэкономическая деятельность Нижегородской области.

Для высшего управленческого персонала, руководителей и работников предприятий и организаций, научных, предпринимательских и банковских кругов, профессорско-преподавательского состава, аспирантов и студентов экономических вузов, других заинтересованных пользователей.

**УДК 31(470.341) (058)**  
**ББК 65.9 (2 Рос-4 Ниж) ЯЗ**

©Территориальный орган Федеральной  
службы государственной статистики  
по Нижегородской области, 2016

E-mail: [sekretar@mail.nzhnstat.nnov.ru](mailto:sekretar@mail.nzhnstat.nnov.ru)  
[http:// nizhstat.gks.ru](http://nizhstat.gks.ru)

## ПРЕДИСЛОВИЕ

В кратком статистическом сборнике публикуются основные показатели, характеризующие социально-экономическое положение Нижегородской области в 2015 г. в сравнении с рядом предшествующих лет (2011-2014 гг.).

Сборник подготовлен Территориальным органом Федеральной службы государственной статистики по Нижегородской области на основе данных, получаемых от предприятий, организаций, населения путем проведения переписей, выборочных обследований, статистических наблюдений и ведомственной информации.

Открывают сборник основные социально-экономические характеристики Нижегородской области. Представлена информация, содержащая сведения о природных ресурсах, национальном богатстве и окружающей среде.

Приведены данные, отражающие демографические процессы, проблемы занятости и безработицы, денежные доходы населения. Помещена информация о социальной сфере, науке, инновациях и информационных технологиях, финансовом состоянии, инвестициях, ценах и тарифах. Представлены сведения о производстве валового регионального продукта и его использовании. Один из разделов сборника содержит общую характеристику предприятий и организаций, информацию о малом и индивидуальном предпринимательстве, деятельности организаций с участием иностранного капитала и о приватизации.

Публикуется информация о деятельности организаций добывающих и обрабатывающих производств, производства и распределения электроэнергии, газа и воды. Часть материалов сборника освещает положение в организациях отдельных видов экономической деятельности – сельского и лесного хозяйства, строительства, транспорта, в организациях, обслуживающих население.

Внешнеэкономическая деятельность представлена данными о внешней торговле.

По отдельным показателям данные за 2011-2014 гг. уточнены по сравнению с опубликованными ранее, за 2015 г. в ряде случаев являются предварительными. По некоторым показателям последние данные приведены за 2014 г. в сравнении с предыдущими годами, за 2015 г. будут представлены в статистическом ежегоднике «Нижегородская область, 2016».

## ОТВЕТСТВЕННЫЕ ЗА РАЗДЕЛЫ СБОРНИКА

		Телефоны
Государственное устройство Российской Федерации, обществен- ные объединения и религиозные организации	О.В. Безаева М.Ю. Сухова Е.В. Кулагина М.А. Паченова	(831) 428-4124 428-7522 428-8755 428-8404
Национальное богатство	Н.Ю. Шаля М.А. Паченова	428-6701 428-8404
Охрана окружающей среды	М.А. Паченова	428-8404
Население	О.В. Безаева	428-4124
Труд	М.Ю. Сухова М.А. Паченова	428-7522 428-8404
Уровень жизни населения	Н. Ю. Шаля М.Ю. Сухова А.М. Ватрушкина М.А. Паченова	428-6701 428-7522 428-5564 428-8404
Образование, Здравоохранение, Культура, отдых и туризм, Правонарушения	М.А. Паченова	428-8404
Производство и использование валового внутреннего продукта	Н.Ю. Шаля	428-6701
Предприятия и организации	Е.В. Кулагина Т.В. Теляшова Н.Г. Барсукова М.А. Паченова	428-8755 428-7807 428-6702 428-8404
Добыча полезных ископаемых, обрабатывающие производства, производство и распределение электроэнергии, газа и воды	М.А. Паченова	428-8404
Сельское и лесное хозяйство	Н.Г. Силантьева М.А. Паченова	428-5916 428-8404
Строительство, Транспорт, Связь, Информационные и коммуникацион- ные технологии	М.А. Паченова	428-8404
Торговля и услуги населению	Е.В. Кулагина М.А. Паченова	428-8755 428-8404
Научные исследования и инновации	М.А. Паченова	428-8404
Финансы	Т.В. Теляшова	428-7807
Инвестиции	М.А. Паченова	428-8404
Цены и тарифы	Т.В. Теляшова	428-7807
Внешнеэкономическая деятельность	М.А. Паченова	428-8404

## СПИСОК СОКРАЩЕНИЙ

тыс.	- тысяча
млн	- миллион
млрд	- миллиард
мм	- миллиметр
м	- метр
пог. м	- погонный метр
м <sup>2</sup>	- квадратный метр
м <sup>3</sup>	- кубический метр
км	- километр
км <sup>2</sup>	- квадратный километр
км <sup>3</sup>	- кубический километр
г	- грамм
кг	- килограмм
т	- тонна
т-км	- тонно-километр
л	- литр
дкл	- декалитр
га	- гектар
кВт	- киловатт
кВт-ч	- киловатт-час
ккал	- килокалория
Гкал	- гигакалория
л.с.	- лошадиная сила
г.	- год
долл.	- доллар
руб.	- рубль
р.	- раз
шт.	- штука
экз.	- экземпляр
ВРП	- валовой региональный продукт
ЖСК	- жилищно-строительный кооператив

В сборнике приняты условные обозначения:

- явление отсутствует;
- ... данных не имеется;
- х сопоставление невозможно;
- 0,0 значение показателя меньше единицы измерения.

В отдельных случаях незначительные расхождения между итогом и суммой слагаемых объясняются округлением данных.

## СОДЕРЖАНИЕ

Предисловие .....	3
-------------------	---

### **1. ОСНОВНЫЕ СОЦИАЛЬНО-ЭКОНОМИЧЕСКИЕ ХАРАКТЕРИСТИКИ НИЖЕГОРОДСКОЙ ОБЛАСТИ**

1.1. Территория и границы Нижегородской области .....	24
1.2. Основные социально-экономические показатели ..	25
1.3. Динамика основных социально-экономических показателей .....	28

### **2. ГОСУДАРСТВЕННОЕ УСТРОЙСТВО НИЖЕГОРОДСКОЙ ОБЛАСТИ**

2.1. Административно-территориальное деление Нижегородской области .....	31
2.2. Муниципальные образования Нижегородской области .....	32

### **3. НАЦИОНАЛЬНОЕ БОГАТСТВО**

#### **Национальное богатство**

3.1. Основные фонды по видам экономической деятельности .....	36
3.2. Индексы физического объема основных фондов...	37
3.3. Коэффициенты обновления и ликвидации основных фондов по видам экономической деятельности .....	37
3.4. Степень износа основных фондов по видам экономической деятельности.....	39

#### **Природные ресурсы**

3.5. Земельная площадь .....	40
------------------------------	----

### **4. ОХРАНА ОКРУЖАЮЩЕЙ СРЕДЫ**

4.1. Основные показатели, характеризующие воздействие хозяйственной деятельности на окружающую среду и природные ресурсы .....	43
4.2. Инвестиции в основной капитал, направленные на охрану окружающей среды и рациональное использование природных ресурсов .....	43
4.3. Ввод в действие мощностей по охране водных ресурсов и атмосферного воздуха от загрязнения ..	43
4.4. Экологические инновации .....	44

**5. НАСЕЛЕНИЕ**

5.1.	Численность населения .....	48
5.2.	Распределение численности населения по возрастным группам .....	49
5.3.	Возрастно-половая структура населения на 1 января 2015 г. (диаграмма) .....	50
5.4.	Естественное движение населения .....	51
5.5.	Общие коэффициенты естественного движения населения .....	51
5.6.	Браки и разводы .....	51
5.7.	Коэффициенты смертности по основным классам причин смерти .....	52
5.8.	Ожидаемая продолжительность жизни при рождении .....	52
5.9.	Международная миграция в 2014-2015 гг. ....	53

**6. ТРУД**

6.1.	Численность рабочей силы (лица в возрасте 15-72 лет) .....	58
6.2.	Уровень участия в рабочей силе, уровень занятости и уровень безработицы населения в возрасте 15-72 года .....	59
6.3.	Среднегодовая численность занятых в экономике по формам собственности .....	59
6.4.	Среднегодовая численность занятых в экономике по видам экономической деятельности .....	60
6.5.	Численность занятых в экономике по полу и занятиям в 2015 г. ....	61
6.6.	Распределение численности занятых в экономике по возрастным группам и уровню образования в 2015 г. ....	64
6.7.	Численность безработных .....	65
6.8.	Распределение численности безработных по возрастным группам и уровню образования в 2015 г. ....	66
6.9.	Распределение численности занятых в экономике и безработных по семейному положению в 2015 г. ....	67
6.10.	Распределение численности безработных по обстоятельствам незанятости в 2015 г. ....	67
6.11.	Трудоустройство населения государственными учреждениями службы занятости .....	68
6.12.	Травматизм на производстве .....	69
6.13.	Профессиональные заболевания (отравления) ....	69

**7. УРОВЕНЬ ЖИЗНИ НАСЕЛЕНИЯ****Индикаторы уровня жизни населения**

7.1.	Основные социально-экономические индикаторы уровня жизни населения .....	75
7.2.	Фактическое конечное потребление домашних хозяйств .....	77
7.3.	Структура фактического конечного потребления домашних хозяйств .....	78

**Доходы и расходы населения**

7.4.	Состав и использование денежных доходов населения .....	79
7.5.	Структура денежных доходов и удельный вес расходов в денежных доходах населения .....	80
7.6.	Среднемесячная номинальная начисленная заработная плата работников организаций по видам экономической деятельности .....	80
7.7.	Распределение населения по величине средне-душевых денежных доходов .....	82
7.8.	Распределение общего объема денежных доходов населения .....	82
7.9.	Величина прожиточного минимума .....	83
7.10.	Состав потребительских расходов домашних хозяйств .....	84
7.11.	Потребительские расходы домашних хозяйств .....	84
7.12.	Наличие предметов длительного пользования в домашних хозяйствах .....	86

**Жилищные условия населения**

7.13.	Жилищный фонд .....	87
7.14.	Предоставление жилых помещений гражданам .....	87
7.15.	Развитие инфраструктуры сельской местности .....	87

**8. ОБРАЗОВАНИЕ**

8.1.	Дошкольные образовательные организации .....	90
8.2.	Число общеобразовательных организаций .....	90
8.3.	Численность обучающихся и учителей в общеобразовательных организациях .....	91
8.4.	Сменность занятий в государственных и муниципальных общеобразовательных организациях (без вечерних (сменных) общеобразовательных организаций) .....	92



8.5.	Сменность занятий в частных общеобразовательных организациях .....	93
8.6.	Выпускники общеобразовательных организаций....	93
8.7.	Профессиональные образовательные организации, осуществляющие подготовку специалистов среднего звена .....	94
8.8.	Прием на обучение по программам подготовки специалистов среднего звена и выпуск специалистов среднего звена.....	96
8.9	Образовательные организации высшего образования .....	97
8.10.	Прием на обучение по программам высшего образования и выпуск специалистов с высшим образованием .....	98
8.11.	Численность иностранных студентов, обучавшихся по программам высшего образования в государственных и муниципальных образовательных организациях высшего образования Нижегородской области .....	99
8.12.	Численность иностранных студентов, обучавшихся по программам высшего образования в частных образовательных организациях высшего образования Нижегородской области .....	100
8.13.	Конкурс на вступительных экзаменах в государственных и муниципальных профессиональных образовательных организациях и образовательных организациях высшего образования (диаграмма).....	101

## 9. ЗДРАВООХРАНЕНИЕ

9.1.	Основные показатели здравоохранения .....	103
9.2.	Заболеваемость населения по основным классам болезней.....	104
9.3.	Численность лиц, в возрасте 18 лет и старше, впервые признанных инвалидами .....	106
9.4.	Санаторно-курортные организации и организации отдыха .....	106

## 10. КУЛЬТУРА, ОТДЫХ И ТУРИЗМ

10.1.	Общедоступные библиотеки .....	108
10.2.	Театры.....	108
10.3.	Музеи.....	109
10.4.	Число учреждений культурно-досугового типа .....	109
10.5.	Детские оздоровительные учреждения .....	109

10.6.	Число гостиниц и аналогичных средств размещения.....	110
<b>11. ОБЩЕСТВЕННЫЕ ОБЪЕДИНЕНИЯ И РЕЛИГИОЗНЫЕ ОРГАНИЗАЦИИ</b>		
11.1.	Число общественных объединений, зарегистрированных в Нижегородской области .....	111
11.2.	Число религиозных организаций, зарегистрированных в Нижегородской области .....	112
<b>12. ПРАВОНАРУШЕНИЯ</b>		
12.1.	Число зарегистрированных преступлений .....	113
12.2.	Состав лиц, совершивших преступления, по полу, возрасту и виду занятий.....	114
12.3.	Распределение осужденных по основным мерам наказания, назначенным судами .....	115
12.4.	Численность осужденных по приговорам судов, вступившим в законную силу, по отдельным видам преступлений.....	115
12.5.	Состав осужденных .....	116
<b>13. ПРОИЗВОДСТВО И ИСПОЛЬЗОВАНИЕ ВАЛОВОГО РЕГИОНАЛЬНОГО ПРОДУКТА</b>		
13.1.	Объем и динамика валового регионального продукта .....	120
13.2.	Счет производства .....	120
13.3.	Счет образования доходов .....	121
13.4.	Структура формирования валового регионального продукта по видам первичных доходов .....	121
13.5.	Использование валового регионального продукта ..	122
13.6.	Структура расходов на конечное потребление.....	122
<b>14. ПРЕДПРИЯТИЯ И ОРГАНИЗАЦИИ</b>		
<b>Общая характеристика предприятий и организаций</b>		
14.1.	Распределение числа организаций по видам экономической деятельности на 1 января 2016 г. ....	130
14.2.	Распределение предприятий и организаций по формам собственности.....	133
14.3.	Оборот организаций по видам экономической деятельности .....	134

**Малое предпринимательство**

14.4.	Число малых предприятий (без микропредприятий) по видам экономической деятельности. ....	137
14.5.	Численность работников на малых предприятиях (без микропредприятий) по видам экономической деятельности в 2015 г. ....	138
14.6.	Оборот малых предприятий (без микропредприятий) по видам экономической деятельности в 2015 г. ....	139
14.7.	Удельный вес крестьянских (фермерских) хозяйств в общем объеме производства основных видов сельскохозяйственной продукции (диаграмма).....	140

**Индивидуальное предпринимательство**

14.8.	Основные показатели деятельности индивидуальных предпринимателей по видам экономической деятельности в 2014 г. ....	140
-------	---------------------------------------------------------------------------------------------------------------------	-----

**Деятельность организаций с участием иностранного капитала**

14.9.	Основные показатели деятельности организаций с участием иностранного капитала по видам экономической деятельности в 2014 г. ....	142
14.10.	Распределение числа действующих организаций с участием иностранного капитала по видам экономической деятельности на конец 2014 г. ....	143

**Деловая активность организаций**

14.11.	Индекс предпринимательской уверенности строительных организаций.....	144
14.12.	Основные индикаторы деловой активности строительных организаций.....	144
14.13.	Основные факторы, ограничивающие деловую активность строительных организаций.....	145
14.14.	Индекс предпринимательской уверенности организаций розничной торговли.....	146
14.15.	Основные индикаторы деловой активности организаций розничной торговли.....	146
14.16.	Основные факторы, ограничивающие деловую активность организаций розничной торговли.....	147

**Приватизация**

14.17. Приватизация имущественных комплексов государственных и муниципальных унитарных предприятий по формам собственности и способам приватизации .....	148
14.18. Распределение приватизированных имущественных комплексов государственных и муниципальных унитарных предприятий по видам экономической деятельности.....	149
14.19. Поступление средств от приватизации государственного и муниципального имущества и их распределение .....	151
14.20. Источники средств от приватизации государственного и муниципального имущества по формам собственности в 2015 г. ....	152
14.21. Основные характеристики хозяйственных обществ, образованных в процессе приватизации государственных и муниципальных унитарных предприятий.....	153
14.22. Приватизация жилищного фонда .....	153

**15. ДОБЫЧА ПОЛЕЗНЫХ ИСКОПАЕМЫХ,  
ОБРАБАТЫВАЮЩИЕ ПРОИЗВОДСТВА,  
ПРОИЗВОДСТВО И РАСПРЕДЕЛЕНИЕ  
ЭЛЕКТРОЭНЕРГИИ, ГАЗА И ВОДЫ**

**Общэкономические показатели  
добывающих, обрабатывающих производств,  
производства и распределения  
электроэнергии, газа и воды**

15.1. Основные показатели работы добывающих, обрабатывающих производств, производства и распределения электроэнергии, газа и воды.....	158
15.2. Объем отгруженных товаров собственного производства, выполненных работ и услуг собственными силами по видам экономической деятельности .....	159
15.3. Индексы производства по видам экономической деятельности .....	161
15.4. Уровень использования среднегодовой производственной мощности организаций по выпуску отдельных видов продукции. ....	162

**Основные показатели работы  
организаций отдельных видов  
экономической деятельности**

15.5.	Основные показатели работы организаций по виду экономической деятельности «Добыча полезных ископаемых» .....	165
15.6.	Добыча основных видов полезных ископаемых .....	166
15.7.	Основные показатели работы организаций по виду экономической деятельности «Обработывающие производства» .....	166
15.8.	Основные показатели работы организаций по виду экономической деятельности «Производство пищевых продуктов, включая напитки, и табака» .....	166
15.9.	Производство основных видов пищевых продуктов, напитков и табачных изделий .....	167
15.10.	Основные показатели работы организаций по виду экономической деятельности «Текстильное и швейное производство» .....	169
15.11.	Производство основных видов продукции текстильного и швейного производства .....	170
15.12.	Основные показатели работы организаций по виду экономической деятельности «Производство кожи, изделий из кожи и производство обуви» .....	171
15.13.	Производство основных видов изделий из кожи и производство обуви .....	171
15.14.	Основные показатели работы организаций по виду экономической деятельности «Обработка древесины и производство изделий из дерева» .....	171
15.15.	Производство основных видов продукции деревообработки .....	172
15.16.	Основные показатели работы организаций по виду экономической деятельности «Целлюлозно-бумажное производство; издательская и полиграфическая деятельность» .....	172
15.17.	Производство основных видов продукции целлюлозно-бумажного производства; издательской и полиграфической деятельности .....	173
15.18.	Основные показатели работы организаций по виду экономической деятельности «Производство кокса и нефтепродуктов» .....	174
15.19.	Производство основных видов нефтепродуктов .....	174

15.20. Основные показатели работы организаций по виду экономической деятельности «Химическое производство» .....	175
15.21. Производство основных видов продукции химического производства .....	175
15.22. Основные показатели работы организаций по виду экономической деятельности «Производство резиновых и пластмассовых изделий» .....	176
15.23. Производство основных видов резиновых и пластмассовых изделий .....	177
15.24. Основные показатели работы организаций по виду экономической деятельности «Производство прочих неметаллических минеральных продуктов» .....	177
15.25. Производство основных видов прочих неметаллических минеральных продуктов .....	178
15.26. Основные показатели работы организаций по виду экономической деятельности «Металлургическое производство и производство готовых металлических изделий» .....	179
15.27. Производство основных видов продукции металлургического производства и готовых металлических изделий .....	179
15.28. Основные показатели работы организаций по виду экономической деятельности «Производство машин и оборудования» .....	180
15.29. Производство основных видов машин и оборудования .....	181
15.30. Основные показатели работы организаций по виду экономической деятельности «Производство электрооборудования, электронного и оптического оборудования» .....	181
15.31. Производство основных видов электрооборудования, электронного и оптического оборудования .....	181
15.32. Основные показатели работы организаций по виду экономической деятельности «Производство транспортных средств и оборудования» .....	182
15.33. Производство основных видов транспортных средств и оборудования .....	183
15.34. Основные показатели работы организаций по виду экономической деятельности «Производство и распределение электроэнергии, газа и воды» .....	183

15.35. Производство электроэнергии и теплоты ..... 184	
--------------------------------------------------------	--

## **16. СЕЛЬСКОЕ И ЛЕСНОЕ ХОЗЯЙСТВО**

### **Сельское хозяйство**

#### **Основные показатели сельского хозяйства**

16.1. Продукция сельского хозяйства по категориям хозяйств..... 189	
16.2. Структура продукции сельского хозяйства по категориям хозяйств ..... 190	
16.3. Индексы производства продукции сельского хозяйства по категориям хозяйств ..... 190	
16.4. Производство основных видов сельскохозяйственной продукции по категориям хозяйств..... 190	
16.5. Основные показатели производственной деятельности сельскохозяйственных организаций ..... 191	
16.6. Производство основных видов сельскохозяйственной продукции в хозяйствах населения ..... 192	
16.7. Производство основных видов сельскохозяйственной продукции крестьянскими (фермерскими) хозяйствами ..... 192	

#### **Материально-техническая база сельского хозяйства**

16.8. Парк основных видов техники в сельскохозяйственных организациях ..... 193	
16.9. Обеспеченность сельскохозяйственных организаций тракторами и комбайнами..... 194	
16.10. Внесение минеральных удобрений под посевы в сельскохозяйственных организациях..... 194	
16.11. Внесение органических удобрений под посевы в сельскохозяйственных организациях..... 195	

#### **Растениеводство**

16.12. Посевные площади сельскохозяйственных культур..... 196	
16.13. Посевные площади сельскохозяйственных культур по категориям хозяйств в 2015 г. .... 197	
16.14. Валовой сбор и урожайность основных сельскохозяйственных культур ..... 197	
16.15. Валовой сбор и урожайность отдельных зерновых и зернобобовых культур ..... 198	
16.16. Производство зерна по видам культур (диаграмма) ..... 199	

**Животноводство**

16.17. Поголовье скота .....	200
16.18. Поголовье скота по категориям хозяйств на конец 2015 г. ....	200
16.19. Производство основных продуктов животноводства .....	200
16.20. Производство скота и птицы на убой по отдельным видам .....	201
16.21. Продуктивность скота и птицы .....	201

**Продовольственные ресурсы  
и их использование**

16.22. Ресурсы и использование мяса и мясопродуктов ...	202
16.23. Ресурсы и использование молока и молокопродуктов .....	202
16.24. Ресурсы и использование зерна .....	203

**Лесное хозяйство**

16.25. Лесные ресурсы .....	204
16.26. Лесовосстановление .....	204

**17. СТРОИТЕЛЬСТВО****Строительная деятельность**

17.1. Объем работ, выполненных по виду экономической деятельности «Строительство» организациями различных форм собственности .....	207
17.2. Ввод в действие зданий .....	207
17.3. Ввод в действие отдельных производственных мощностей .....	208
17.4. Инвестиции в основной капитал на развитие производственной базы организаций, осуществляющих деятельность в строительстве .....	211
17.5. Основные фонды коммерческих организаций, осуществляющих деятельность в строительстве ..	211
17.6. Наличие и состояние основных строительных машин в строительных организациях на 1 января 2016 г. ....	211

**Жилищное и социально-культурное  
строительство**

17.7. Ввод в действие жилых домов .....	212
17.8. Индексы ввода в действие жилых домов (график)...	213



17.9.	Ввод в действие жилых домов организациями различных форм собственности .....	213
17.10.	Ввод в действие жилых домов (график) .....	214
17.11.	Ввод в действие жилых домов в городах и поселках городского типа и сельской местности .....	215
17.12.	Основные характеристики построенных квартир ....	215
17.13.	Ввод в действие мощностей и объектов социально-культурного назначения .....	216
17.14.	Ввод в действие мощностей образовательных организаций высшего образования, среднего и начального профессионального образования .....	216
17.15.	Ввод в действие объектов, связанных с охраной материнства и детства .....	217
17.16.	Ввод в действие санаториев и домов отдыха .....	217

## 18. ТРАНСПОРТ

### Грузовые перевозки

18.1.	Перевозки грузов по видам транспорта .....	220
18.2.	Грузооборот автомобильного транспорта .....	220

### Пассажирские перевозки

18.3.	Перевозки пассажиров по видам транспорта общего пользования .....	220
18.4.	Число городов и поселков городского типа, имеющих внутригородское пассажирское сообщение, по видам транспорта общего пользования ....	220
18.5.	Пассажирооборот автомобильного транспорта общего пользования .....	221
18.6.	Протяженность путей сообщения .....	221

### Аварийность на транспорте

18.7.	Число дорожно-транспортных происшествий и численность пострадавших в них на автомобильных дорогах и улицах .....	222
-------	------------------------------------------------------------------------------------------------------------------	-----

## 19. СВЯЗЬ

19.1.	Объем услуг связи .....	225
19.2.	Объем услуг связи, оказанных населению .....	225
19.3.	Основные показатели развития почтовой связи .....	226
19.4.	Основные показатели развития телефонной связи общего пользования и подвижной связи .....	226

## 20. ИНФОРМАЦИОННЫЕ И КОММУНИКАЦИОННЫЕ ТЕХНОЛОГИИ

20.1.	Использование информационных и коммуникационных технологий в организациях .....	229
20.2.	Использование информационных и коммуникационных технологий в организациях по видам экономической деятельности в 2014 г. ....	229
20.3.	Персональные компьютеры в организациях.....	232
20.4.	Организации, имевшие веб-сайт, по видам экономической деятельности .....	232
20.5.	Распределение затрат организаций на информационные и коммуникационные технологии по видам .....	233
20.6.	Распределение затрат организаций на информационные и коммуникационные технологии по видам экономической деятельности в 2014 г. ....	234
20.7.	Домашние хозяйства, имевшие персональные компьютеры .....	238
20.8.	Домашние хозяйства, имевшие доступ к интернету .....	238

## 21. ТОРГОВЛЯ И УСЛУГИ НАСЕЛЕНИЮ

21.1.	Число хозяйствующих субъектов торговли .....	242
21.2.	Оборот и среднесписочная численность работников организаций торговли .....	443

### Розничная торговля

21.3.	Оборот и товарные запасы розничной торговли ....	244
21.4.	Индексы физического объема оборота розничной торговли .....	245
21.5.	Распределение оборота розничной торговли по формам собственности .....	246
21.6.	Оборот розничной торговли основными товарами ...	246
21.7.	Удельный вес продажи товаров на рынках и ярмарках в обороте розничной торговли (диаграмма) .....	249
21.8.	Индексы физического объема розничной продажи основных товаров .....	249
21.9.	Продажа населению алкогольных напитков .....	251
21.10.	Качество товаров, поступивших на потребительский рынок .....	252

**Оптовая торговля**

21.11. Оборот оптовой торговли .....	254
--------------------------------------	-----

**Услуги населению**

21.12. Объем платных услуг населению .....	254
21.13. Индексы физического объема платных услуг населению .....	255
21.14. Распределение платных услуг населению по видам.....	256
21.15. Объем бытовых услуг населению.....	257
21.16. Индексы физического объема бытовых услуг населению .....	257
21.17. Распределение бытовых услуг населению по видам.....	258

**22. НАУЧНЫЕ ИССЛЕДОВАНИЯ И ИННОВАЦИИ**

22.1. Организации, выполнявшие исследования и разработки.....	264
22.2. Численность персонала, занятого исследованиями и разработками.....	264
22.3. Основные показатели деятельности аспирантуры ...	264
22.4. Выпуск аспирантов по отраслям науки в 2015 г. ...	265
22.5. Основные показатели деятельности докторантуры ...	265
22.6. Численность, прием и выпуск докторантов по отраслям науки в 2015 г. ....	266
22.7. Затраты на исследования и разработки.....	266
22.8. Внутренние затраты на исследования и разработки .....	267
22.9. Внутренние затраты на исследования и разработки по источникам финансирования .....	267
22.10. Внутренние затраты на исследования и разработки по секторам деятельности .....	268
22.11. Гранты и конкурсное финансирование на исследования и разработки .....	268
22.12. Разработанные передовые производственные технологии по группам в 2013 г. ....	269
22.13. Разработанные передовые производственные технологии по группам в 2014-2015 гг. ....	270
22.14. Используемые передовые производственные технологии по группам в 2013-2015 гг. ....	271
22.15. Торговля технологиями с зарубежными странами по объектам сделок в 2015 г. ....	272

22.16.	Поступление патентных заявок и выдача патентов в Нижегородской области.....	273
22.17.	Инновационная активность организаций по видам экономической деятельности .....	273
22.18.	Затраты на технологические инновации организаций по видам экономической деятельности .....	275
22.19.	Объем инновационных товаров, работ, услуг организаций по видам экономической деятельности .....	276

## 23. ФИНАНСЫ

### Государственные финансы

23.1.	Консолидированный бюджет Нижегородской области в 2015 г. ....	283
23.2.	Расходы консолидированного бюджета Нижегородской области и бюджетов государственных внебюджетных фондов на социально-культурные мероприятия в 2015 г. ....	284

### Денежно-кредитная система

23.3.	Кредитные организации .....	284
-------	-----------------------------	-----

### Финансовая деятельность организаций

23.4.	Сальдированный финансовый результат (прибыль минус убыток) деятельности организаций по видам экономической деятельности .....	285
23.5.	Число убыточных организаций и сумма убытка по видам экономической деятельности .....	287
23.6.	Удельный вес убыточных организаций по видам экономической деятельности .....	291
23.7.	Рентабельность проданных товаров, продукции (работ, услуг) и активов организаций по видам экономической деятельности .....	293
23.8.	Задолженность организаций .....	294
23.9.	Кредиторская и дебиторская задолженность организаций по видам экономической деятельности в 2015 г. ....	295
23.10.	Структура кредиторской и дебиторской задолженности организаций по видам экономической деятельности в 2015 г. ....	298
23.11.	Просроченная кредиторская задолженность организаций по видам экономической деятельности в 2015 г. ....	300

23.12. Просроченная дебиторская задолженность организаций по видам экономической деятельности в 2015 г. ....	302
23.13. Превышение просроченной кредиторской задолженности над просроченной дебиторской задолженностью организаций по видам экономической деятельности в 2015 г. ....	305
23.14. Задолженность покупателей и поставщикам организаций по видам экономической деятельности в 2015 г. ....	308
23.15. Задолженность организаций по полученным кредитам банков и предоставленным займам по видам экономической деятельности в 2015 г. ....	311
23.16. Распределение организаций, имевших просроченную задолженность покупателей и поставщикам, по видам экономической деятельности в 2015 г. ....	314
23.17. Просроченная задолженность по заработной плате работникам организаций по видам экономической деятельности .....	316

## 24. ИНВЕСТИЦИИ

### Инвестиции в нефинансовые активы

24.1. Инвестиции в нефинансовые активы .....	319
24.2. Инвестиции в основной капитал .....	319
24.3. Инвестиции в основной капитал по формам собственности.....	319
24.4. Инвестиции в основной капитал по источникам финансирования .....	320
24.5. Инвестиции в основной капитал по видам экономической деятельности .....	321
24.6. Инвестиции в основной капитал по видам основных фондов .....	323

### Финансовые вложения

24.7. Финансовые вложения организаций по видам экономической деятельности .....	324
---------------------------------------------------------------------------------	-----

## 25. ЦЕНЫ И ТАРИФЫ

25.1. Индексы цен в секторах экономики .....	334
----------------------------------------------	-----

### Уровень и динамика цен на потребительском рынке

25.2.	Индексы потребительских цен (тарифов) на товары и услуги.....	334
25.3.	Индекс потребительских цен и изменение официальных курсов иностранных валют по отношению к рублю в 2015 г. (график).....	338
25.4.	Индексы потребительских цен на отдельные группы продовольственных товаров .....	339
25.5.	Индексы потребительских цен на отдельные группы непродовольственных товаров .....	339
25.6.	Индексы потребительских цен (тарифов) на отдельные группы услуг.....	340
25.7.	Средние потребительские цены на отдельные виды продовольственных товаров .....	341
25.8.	Соотношение потребительских цен на основные виды продовольственных товаров к цене на говядину .....	342
25.9.	Средние потребительские цены на отдельные виды непродовольственных товаров .....	342
25.10.	Средние потребительские цены (тарифы) на отдельные виды услуг.....	343

### Уровень и динамика цен на рынке жилья

25.11.	Индексы цен на первичном и вторичном рынках жилья .....	344
25.12.	Средние цены на первичном и вторичном рынках жилья .....	344

### Уровень и динамика цен производителей

25.13.	Индексы цен производителей по видам экономической деятельности .....	345
25.14.	Индексы цен производителей и приобретения промышленными организациями основных видов топливно-энергетических ресурсов .....	346
25.15.	Индексы цен производителей сельскохозяйственной продукции .....	346
25.16.	Средние цены производителей сельскохозяйственной продукции .....	347
25.17.	Индексы цен на продукцию (затраты, услуги) инвестиционного характера .....	348
25.18.	Индексы тарифов на грузовые перевозки основными видами транспорта .....	348

## 26. ВНЕШНЕЭКОНОМИЧЕСКАЯ ДЕЯТЕЛЬНОСТЬ

### Внешняя торговля

26.1.	Внешняя торговля Нижегородской области .....	351
26.2.	Товарная структура экспорта и импорта Нижегородской области (диаграмма) .....	352
26.3.	Внешняя торговля Нижегородской области со странами дальнего зарубежья .....	353
26.4.	Внешняя торговля Нижегородской области со странами СНГ .....	357
26.5.	Распределение экспорта и импорта Нижегородской области по некоторым зарубежным странам (диаграмма) .....	358
26.6.	Товарная структура экспорта Нижегородской области .....	359
26.7.	Товарная структура экспорта Нижегородской области в страны дальнего зарубежья .....	360
26.8.	Товарная структура экспорта Нижегородской области в страны СНГ .....	361
26.9.	Товарная структура импорта Нижегородской области .....	362
26.10.	Товарная структура импорта Нижегородской области из стран дальнего зарубежья .....	363
26.11.	Товарная структура импорта Нижегородской области из стран СНГ .....	364

### Цены внешней торговли

26.12.	Средние экспортные цены на некоторые товары ...	365
26.13.	Средние импортные цены на некоторые товары ....	366

# 1. ОСНОВНЫЕ СОЦИАЛЬНО-ЭКОНОМИЧЕСКИЕ ХАРАКТЕРИСТИКИ НИЖЕГОРОДСКОЙ ОБЛАСТИ

## 1.1. ТЕРРИТОРИЯ И ГРАНИЦЫ НИЖЕГОРОДСКОЙ ОБЛАСТИ (на 1 января 2016 г.)

Площадь территории, тыс. км <sup>2</sup>	76,6
Численность населения, тыс. человек	3260,3
Число жителей на 1 км <sup>2</sup>	42,6
Всего муниципальных образований	389
Муниципальные районы	39
Городские округа	13
Городские поселения	54
Сельские поселения	283





1. ОСНОВНЫЕ СОЦИАЛЬНО-ЭКОНОМИЧЕСКИЕ ХАРАКТЕРИСТИКИ  
НИЖЕГОРОДСКОЙ ОБЛАСТИ

1.2. ОСНОВНЫЕ СОЦИАЛЬНО-ЭКОНОМИЧЕСКИЕ  
ПОКАЗАТЕЛИ<sup>1)</sup>

	2011	2012	2013	2014	2015
Численность населения (на конец года), тыс. человек	3296,9	3289,8	3281,5	3270,2	3260,3
Естественный прирост, убыль (-) населения:					
тыс. человек	-17,7	-14,1	-13,3	-13,1	-10,6
на 1000 человек населения	-5,4	-4,3	-4,1	-4,0	-3,2
Миграционный прирост, убыль (-) населения <sup>2)</sup> , человек	6979	6981	4981	1782	702
Среднегодовая численность занятых в экономике, тыс. человек	1700,6	1703,2	1685,6	1677,7	...
Численность безработных <sup>3)</sup> , тыс. человек	129,7	98,1	75,8	75,2	75,2
Численность безработных, зарегистрированных в государственных учреждениях службы занятости (на конец года), тыс. человек	16,6	11,3	8,6	8,7	11,1
Численность пенсионеров <sup>4)</sup> , тыс. человек	1013,2	1020,0	1027,0	1031,6	1040,9
Среднедушевые денежные доходы населения, руб. в месяц	18337	21732	24503	27930	30850 <sup>5)</sup>
Среднедушевые денежные расходы населения, руб. в месяц	17240	20548	22969	25660	28191 <sup>5)</sup>
Среднемесячная номинальная начисленная заработная плата работников организаций, руб.	18492,4	20958,8	23572,9	25496,0	26479,7 <sup>5)</sup>
Средний размер назначенных месячных пенсий <sup>4)</sup> , руб.	8122,3	8981,6	9842,1	10675,4	11870,3
Валовой региональный продукт:					
всего, млн руб.	770774,0	842195,5	925182,0	1018351,5	...

1. ОСНОВНЫЕ СОЦИАЛЬНО-ЭКОНОМИЧЕСКИЕ ХАРАКТЕРИСТИКИ  
НИЖЕГОРОДСКОЙ ОБЛАСТИ

Продолжение табл. 1.2

	2011	2012	2013	2014	2015
на душу населения, руб.	233405,3	255722,7	281581,1	310866,4	...
Расходы на конечное потребление, млн руб.	686420,1	789734,1	879155,6	975580,3	...
Валовое накопление основного капитала (включая прирост ценностей), млн руб.	225850,5	260420,6	282812,4	278550,1	...
Основные фонды в экономике по полной учетной стоимости (на конец года), млрд руб.	1731,9	1947,5	2137,9	2381,5	...
Объем отгруженных товаров собственного производства, выполненных работ и услуг собственными силами по видам экономической деятельности, млн руб.:					
добыча полезных ископаемых	1597,0	1875,9	1741,3	1776,4	1796,6
обрабатывающие производства	873575,1	898069,9	943842,5	998184,9	1048968,3
производство и распределение электроэнергии, газа и воды	84439,5	80661,2	90995,8	91099,1	89874,2
Продукция сельского хозяйства, млн руб.	49084,6	47898,7	55093,6	67100,0	73549,3
в том числе:					
продукция растениеводства	26053,1	23793,4	27208,4	34531,2	36224,4
продукция животноводства	23031,5	24105,3	27885,3	32568,7	37324,9
Ввод в действие общей площади жилых домов, тыс. м <sup>2</sup>	1469,7	1501,1	1530,4	1587,9	1259,1
Оборот розничной торговли, млн руб.	421498,7	482677,0	539844,1	623085,3	625136,7
Платные услуги населению, млн руб.	100009,9	112624,3	140758,7	149205,5	148364,5

1. ОСНОВНЫЕ СОЦИАЛЬНО-ЭКОНОМИЧЕСКИЕ ХАРАКТЕРИСТИКИ  
НИЖЕГОРОДСКОЙ ОБЛАСТИ

Продолжение табл. 1.2

	2011	2012	2013	2014	2015
Доходы консолидированного бюджета <sup>6)</sup> , млн руб.	124995,2	130196,7	139318,2	149325,3	152928,5
Расходы консолидированного бюджета <sup>6)</sup> , млн руб.	132116,3	142939,7	150031,9	160996,0	163884,7
Профицит, дефицит (-) консолидированного бюджета <sup>6)</sup> , млн руб.	-7121,1	-12743,0	-10713,7	-11670,7	-10956,2
Сальдированный финансовый результат (прибыль минус убыток) в экономике <sup>7)</sup> , млн руб.	78906,8	132693,0	81735,7	32266,0	91933,3
Инвестиции в основной капитал, млн руб.	224350,2	257454,1	280884,1	276819,9	228950,1 <sup>5)</sup>
Индекс потребительских цен (декабрь к декабрю предыдущего года), процентов	106,7	106,9	106,9	111,4	112,2
Индекс цен производителей промышленных товаров (декабрь к декабрю предыдущего года), процентов	109,2	104,0	105,6	103,5	108,1
Индекс цен производителей сельскохозяйственной продукции (декабрь к декабрю предыдущего года), процентов	89,6	105,8	116,1	111,8	105,9
Сводный индекс цен строительной продукции (декабрь к декабрю предыдущего года), процентов	108,8	108,9	105,9	113,1	112,4
Индекс тарифов на грузовые перевозки (декабрь к декабрю предыдущего года), процентов	97,0	106,9	109,1	91,3	103,6
Внешнеторговый оборот со странами дальнего зарубежья <sup>8)</sup> , млн долл. США	8571,6	7980,4	7567,5	7286,6	4173,6
в том числе:					

**1. ОСНОВНЫЕ СОЦИАЛЬНО-ЭКОНОМИЧЕСКИЕ ХАРАКТЕРИСТИКИ  
НИЖЕГОРОДСКОЙ ОБЛАСТИ**

Продолжение табл. 1.2

	2011	2012	2013	2014	2015
экспорт	5318,1	4653,4	4343,8	4355,8	2270,4
импорт	3253,5	3327,0	3223,7	2930,7	1903,3
Внешнеторговый оборот со странами СНГ <sup>6)</sup> , млн долл. США	1958,1	1829,7	1714,2	1523,1	1052,3
в том числе:					
экспорт	1293,6	1355,1	1249,3	1151,3	826,3
импорт	664,5	474,6	464,9	371,8	226,0

- <sup>1)</sup> Данные в стоимостном выражении приведены в фактически действовавших ценах.  
<sup>2)</sup> С 2011 г. статистический учет мигрантов осуществляется не только при регистрации по месту жительства, но и зарегистрированных по месту пребывания на срок 9 месяцев и более.  
<sup>3)</sup> По материалам выборочных обследований населения по проблемам занятости в среднем за год (по методологии МОТ).  
<sup>4)</sup> По данным Пенсионного фонда Нижегородской области за 2011-2013 гг. и за 2015 г. данные приведены по состоянию на 1 января соответственно 2012-2014 гг. и 2016 г. За 2014 г. – по состоянию на 31 декабря 2014 г.  
<sup>5)</sup> Данные предварительные.  
<sup>6)</sup> По данным Министерства финансов Правительства Нижегородской области.  
<sup>7)</sup> За 2011-2014 гг. – по данным бухгалтерской отчетности.  
<sup>8)</sup> За 2011 г. по данным Приволжского Таможенного управления и Национального статкомитета Республики Беларусь, с 2012 г. - по данным ФТС России с учетом данных взаимной торговли со странами ЕАЭС.

**1.3. ДИНАМИКА ОСНОВНЫХ СОЦИАЛЬНО-ЭКОНОМИЧЕСКИХ  
ПОКАЗАТЕЛЕЙ**

(стоимостные показатели в сопоставимых ценах;  
в процентах к предыдущему году)

	2011	2012	2013	2014	2015
Численность населения (на конец года)	99,7	99,8	99,7	99,7	99,7
Среднегодовая численность занятых в экономике	99,4	100,2	99,0	99,5	...
Численность безработных (на конец года)	92,8	75,6	77,3	99,2	100,0
Численность безработных, зарегистрированных в государственных учреждениях службы занятости (на конец года)	76,5	68,2	75,5	101,4	127,6
Численность пенсионеров <sup>1)</sup>	100,7	100,7	100,7	100,4	100,9

1. ОСНОВНЫЕ СОЦИАЛЬНО-ЭКОНОМИЧЕСКИЕ ХАРАКТЕРИСТИКИ  
НИЖЕГОРОДСКОЙ ОБЛАСТИ

Продолжение табл. 1.3

	2011	2012	2013	2014	2015
Реальные располагаемые денежные доходы населения	100,8	110,8	104,5	105,2	96,0 <sup>2)</sup>
Реальная численная заработная плата (с учетом индекса потребительских цен)	103,5	107,4	105,2	99,8	89,9 <sup>2)</sup>
Реальный размер назначенных месячных пенсий <sup>1)</sup>	104,7	102,7	102,9	97,4	102,7
Валовой региональный продукт	106,9	103,8	102,0	102,9	...
Основные фонды в экономике <sup>3)</sup>	105,4	106,1	104,3	106,2	...
Промышленное производство <sup>4)</sup>	107,7	104,1	104,5	100,6	102,4
Продукция сельского хозяйства	121,5	100,3	100,1	104,4	102,2 <sup>2)</sup>
Ввод в действие общей площади жилых домов	101,1	102,1	102,0	103,8	79,3
Оборот розничной торговли	110,1	108,8	105,6	105,9	85,4
Платные услуги населению	103,8	106,8	106,5	100,2	96,9
Сальдированный финансовый результат (прибыль минус убыток) в экономике <sup>5)</sup> (по сопоставимому кругу организаций)	115,8	166,1	59,9	39,4	169,0
Инвестиции в основной капитал	108,2	105,4	100,7	94,7	73,0 <sup>2)</sup>
Внешнеторговый оборот со странами дальнего зарубежья <sup>6)</sup>	199,0	93,1	94,8	96,3	59,3
Внешнеторговый оборот со странами СНГ <sup>6)</sup>	143,9	x	93,7	87,0	69,1

<sup>1)</sup> По данным Пенсионного фонда Нижегородской области за 2011-2013 гг. и за 2015 г. данные приведены по состоянию на 1 января соответственно 2012-2014 гг. и 2016 г. За 2014 г. – по состоянию на 31 декабря 2014 г.

<sup>2)</sup> Данные предварительные.

<sup>3)</sup> За сопоставимые взяты цены 2000 года.

<sup>4)</sup> Агрегированный индекс производства по видам экономической деятельности «Добыча полезных ископаемых», «Обрабатывающие производства», «Производство и распределение электроэнергии, газа и воды».

<sup>5)</sup> В фактически действовавших ценах. 2011-2014 гг. – по данным бухгалтерской отчетности.

<sup>6)</sup> За 2011 г. по данным Приволжского Таможенного управления и Национального статкомитета Республики Беларусь, с 2012 г. - по данным ФТС России с учетом данных взаимной торговли со странами ЕАЭС.

## 2. ГОСУДАРСТВЕННОЕ УСТРОЙСТВО НИЖЕГОРОДСКОЙ ОБЛАСТИ

---

В разделе приводятся сведения об административно-территориальном делении Нижегородской области.

**Муниципальный район** – несколько поселений или поселений и межселенных территорий, объединенных общей территорией, в границах которой местное самоуправление осуществляется в целях решения вопросов местного значения межпоселенческого характера.

**Городской округ** – городское поселение, которое не входит в состав муниципального района и органы местного самоуправления которого осуществляют полномочия по решению вопросов местного значения поселения и вопросов местного значения муниципального района.

**Городское поселение** – город или поселок, в которых местное самоуправление осуществляется населением непосредственно и (или) через выборные и иные органы местного самоуправления.

**Сельское поселение** – один или несколько объединенных общей территорией сельских населенных пунктов (поселков, сел, станиц, деревень, хуторов, кишлаков, аулов и других сельских населенных пунктов), в которых местное самоуправление осуществляется населением непосредственно и (или) через выборные и иные органы местного самоуправления.

**2.1. АДМИНИСТРАТИВНО-ТЕРРИТОРИАЛЬНОЕ ДЕЛЕНИЕ  
НИЖЕГОРОДСКОЙ ОБЛАСТИ**  
(на 1 января 2016 г.)

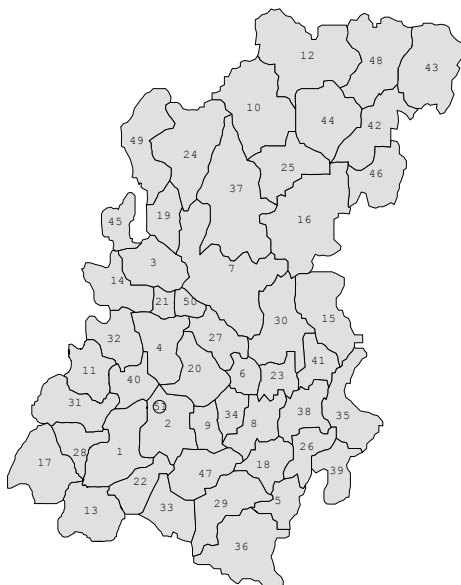

- |                             |                                  |                      |                      |
|-----------------------------|----------------------------------|----------------------|----------------------|
| 1 - Ардатский               | 16 - Воскресенский               | 30 - Лысковский      | 45 - Городской округ |
| 2 - Арзамасский             | 17 - Городской округ             | 31 - Городской округ | город Чкаловск       |
| 3 - Балахнинский            | город Выкса                      | 32 - Павловский      | 46 - Шарангский      |
| 4 - Богородский             | 18 - Гагинский                   | 33 - Городской округ | 47 - Шатковский      |
| 5 - Большеболо-<br>динский  | 19 - Городецкий                  | город Первомайск     | 48 - Городской округ |
| 6 - Большемураш-<br>кинский | 20 - Дальнеконстан-<br>тиновский | 34 - Перевозский     | город Шахунья        |
| 7 - Городской округ         | 21 - Городской округ             | 35 - Пильнинский     | 49 - Городской округ |
| город Бор                   | город Дзержинск                  | 36 - Починковский    | Скоковский           |
| 8 - Бутурлинский            | 22 - Дивеевский                  | 37 - Городской округ | 50 - Городской округ |
| 9 - Вадский                 | 23 - Княгининский                | Семеновский          | город Н.Новгород     |
| 10 - Варнавинский           | 24 - Ковернинский                | 38 - Сергачский      | 51 - Городской округ |
| 11 - Вачский                | 25 - Краснобаковский             | 39 - Сеченовский     | город Арзамас        |
| 12 - Ветлужский             | 26 - Краснооктябрьский           | 40 - Сосновский      |                      |
| 13 - Вознесенский           | 27 - Кстовский                   | 41 - Спасский        |                      |
| 14 - Володарский            | 28 - Городской округ             | 42 - Тонкинский      |                      |
| 15 - Воротынский            | город Кулебаки                   | 43 - Тоншаевский     |                      |
|                             | 29 - Лукояновский                | 44 - Уренский        |                      |

**2.2. МУНИЦИПАЛЬНЫЕ ОБРАЗОВАНИЯ  
НИЖЕГОРОДСКОЙ ОБЛАСТИ**  
(на 1 января 2016 г.)

Наименование района (города)	Районные центры	Терри- тория, тыс. км <sup>2</sup>	Плотность населения, человек на 1 км <sup>2</sup>	Число сельских админи- страций	Число сельских населен- ных пунк- тов
<b>Нижегородская область</b>	<b>Нижний Новгород</b>	76,6	42,5	<b>283</b>	<b>4760</b>
Городской округ город Нижний Новгород	Нижний Новгород	0,4	3105,9	-	12
Городской округ город Арзамас	г Арзамас	0,03	3053,2	-	-
Городской округ город Бор	г Бор	3,6	34,0	-	300
Городской округ город Выкса	г Выкса	1,9	44,5	-	43
Городской округ город Дзержинск	г Дзержинск	0,4	577,5	-	11
Городской округ город Кулебаки	г. Кулебаки	0,9	52,5	-	24
Городской округ Навашинский	г Навашино	1,3	17,9	-	50
Городской округ город Первомайск	г Первомайск	1,2	15,3	-	43
Городской округ Семеновский	г Семенов	3,9	12,4	-	190
Городской округ Сокольский	рп Сокольское	2,0	6,7	-	242
Городской округ город Чкаловск	г Чкаловск	0,9	23,6	-	228
Городской округ город Шахунья	г Шахунья	2,6	14,1	-	136
Ардатовский	рп Ардатов	1,9	12,5	7	73
Арзамасский <sup>1)</sup>	г Арзамас	2,0	20,8	12	104
Балахнинский	г Балахна	1,0	80,3	3	40
Богородский	г Богородск	1,5	46,0	7	143
Большеболдинский	с Большое Болдино	0,9	13,1	6	56
Большемурашкинский	рп Большое Мурашкино	0,7	15,0	3	48
Бутурлинский	рп Бутурлино	1,1	12,4	5	53
Вадский	с Вад	0,7	19,7	6	46
Варнавинский	рп Варнавино	2,5	5,0	5	90



Продолжение табл. 2.2

Наименование района (города)	Районные центры	Терри- тория, <sup>2</sup> тыс. км <sup>2</sup>	Плотность населения, человек на 1 км <sup>2</sup>	Число сельских админи- страций	Число сельских населен- ных пунк- тов
Вачский	рп Вача	1,0	18,5	5	117
Ветлужский	г Ветлуга	3,0	5,0	7	136
Вознесенский	рп Вознесен- ское	1,3	12,1	8	59
Володарский	г Володарск	1,0	55,5	4	25
Воротынский	рп Воротынец	1,9	9,7	9	56
Воскресенский	рп Воскресен- ское	3,5	5,6	10	162
Гагинский	с Гагино	1,1	10,7	6	67
Городецкий	г Городец	1,5	60,2	9	434
Дальнеконстанти- новский	рп Д. Констан- тиново	1,4	15,6	9	98
Дивеевский	с Дивеево	0,8	18,9	6	45
Княгининский	г Княгинино	0,8	15,5	4	61
Ковернинский	рп Ковернино	2,3	8,0	5	183
Краснобаковский	рп Красные Баки	1,8	12,5	4	90
Краснооктябрь- ский	с Уразовка	0,9	11,5	12	45
Кстовский	г Кстово	1,2	95,9	13	121
Лукояновский	г Лукоянов	1,9	16,0	6	71
Лысковский	г Лысково	2,1	18,1	8	101
Павловский	г Павлово	1,1	87,3	6	91
Перевозский	г Перевоз	0,8	20,9	7	52
Пильнинский	рп Пильна	1,3	15,3	11	72
Починковский	с Починки	2,0	14,7	9	78
Сергачский	г Сергач	1,2	23,4	10	64
Сеченовский	с Сеченово	1,0	14,6	7	53
Сосновский	рп Сосновское	1,2	15,7	8	65
Спасский	с Спасское	0,7	13,9	7	44
Тонкинский	рп Тонкино	1,0	7,9	4	83
Тоншаевский	рп Тоншаево	2,3	8,0	6	77
Уренский	г Урень	2,1	13,7	13	120
Шарангский	рп Шаранга	1,6	7,4	7	93
Шатковский	рп Шатки	1,4	17,0	9	65

<sup>1)</sup> без г. Арзамас.

### 3. НАЦИОНАЛЬНОЕ БОГАТСТВО

---

В данном разделе публикуются данные об элементах национального богатства Нижегородской области, основных фондах по видам экономической деятельности, о земельных и водных ресурсах.

**Национальное богатство** представляет совокупную стоимость всех экономических активов (нефинансовых и финансовых) в рыночных ценах, находящихся на ту или иную дату в собственности резидентов данной страны, за вычетом их финансовых обязательств как резидентам, так и нерезидентам; это определение предполагает исчисление национального богатства по институциональным секторам экономики. Национальное богатство может быть также определено как совокупная стоимость нефинансовых активов в рыночных ценах, находящихся на ту или иную дату в собственности резидентов данной страны, плюс сальдо их финансовых требований к нерезидентам.

**Основные фонды** составляют важнейшую часть национального богатства России. Основные фонды – произведенные активы, подлежащие использованию неоднократно или постоянно в течение длительного периода, но не менее одного года, для производства товаров, оказания рыночных и нерыночных услуг, для управленческих нужд либо для представления другим организациям за плату во временное владение и пользование или во временное пользование.

К основным фондам относятся здания, сооружения, машины и оборудование, транспортные средства, рабочий и продуктивный скот и другие виды основных фондов.

В составе основных фондов учтены основные фонды организаций всех форм собственности, а также находящиеся в собственности физических лиц (жилые дома и основные фонды личного подсобного хозяйства – хозяйственные постройки, многолетние насаждения, рабочий и продуктивный скот; основные фонды, используемые гражданами для предпринимательской деятельности без образования юридического лица).

Наличие основных фондов и их структура учитываются по полной учетной стоимости в смешанных ценах, при проведении переоценки – по восстановительной стоимости.

Основные фонды приводятся с учетом переоценок, проводившихся в соответствии с постановлениями и распоряжениями Правительства Российской Федерации и положением по бухгалтерскому учету основных средств.

В целях приближения к классификации экономических активов, используемой в системе национальных счетов, приводятся данные о стоимости основных фондов, включая незавершенное строительство.

**Индекс физического объема основных фондов** – индекс, отражающий изменение стоимости основных фондов в динамике, не связанное с изменением цен на эти основные фонды.

Коэффициент ликвидации исчисляется – отношение стоимости ликвидированных основных фондов к полной стоимости основных фондов на начало отчетного года.

Коэффициент обновления основных фондов – отношение основных фондов, введенных в действие в течение года, к их наличию на конец года, в процентах. Этот показатель отражает удельный вес новых (введенных за год) основных фондов в их общем объеме.

Износ основных фондов – частичная или полная утрата основными фондами потребительских свойств и стоимости в процессе эксплуатации, под воздействием сил природы и вследствие технического прогресса. Нормы и методы начисления износа определяются порядком бухгалтерского учета.

Степень износа основных фондов – отношение накопленного к определенной дате износа имеющихся основных фондов (разницы их полной учетной и остаточной балансовой стоимости) к полной учетной стоимости этих основных фондов, на ту же дату, в процентах.

Стоимость ценностей, материальных непроектируемых активов (природных ресурсов), нематериальных и финансовых активов в составе элементов национального богатства не учтена за неимением соответствующих данных. Сведения о наличии природных ресурсов приведены в натуральном выражении.

## НАЦИОНАЛЬНОЕ БОГАТСТВО

3.1. ОСНОВНЫЕ ФОНДЫ ПО ВИДАМ ЭКОНОМИЧЕСКОЙ  
ДЕЯТЕЛЬНОСТИ

(на конец года; по полной учетной стоимости; млн рублей)

	2011	2012	2013	2014 <sup>1)</sup>	
				Млн руб.	В процентах к итогу
<b>Все основные фонды</b>	<b>1731930</b>	<b>1947537</b>	<b>2137855</b>	<b>2381528</b>	<b>100</b>
в том числе по видам экономической деятельности:					
сельское хозяйство, охота и лесное хозяйство	46678	49509	56207	60651	2,5
рыболовство, рыбоводство	105	123	123	138	0,0
добыча полезных ископаемых	845	996	3239	4827	0,2
обрабатывающие производства	303242	350011	407682	529086	22,2
производство и распределение электроэнергии, газа и воды	141405	154301	161745	159140	6,7
строительство	21996	28829	37755	50754	2,1
оптовая и розничная торговля; ремонт автотранспортных средств, мотоциклов, бытовых изделий и предметов личного пользования	52866	58336	66885	81872	3,4
гостиницы и рестораны	10817	12213	12808	13047	0,5
транспорт и связь	605264	652075	658093	699323	29,4
финансовая деятельность	24321	33770	43021	41933	1,8
операции с недвижимым имуществом, аренда и предоставление услуг	361884	406228	455755	497984	20,9
государственное управление и обеспечение военной безопасности; социальное страхование	48922	77497	92233	83041	3,5
образование	47411	50957	55176	55855	2,3
здравоохранение и предоставление социальных услуг	35095	39137	42601	45263	1,9
предоставление прочих коммунальных, социальных и персональных услуг	31079	33555	44532	58614	2,5

<sup>1)</sup> С учетом переоценки, осуществленной коммерческими организациями на конец отчетного года.

**3.2. ИНДЕКСЫ ФИЗИЧЕСКОГО ОБЪЕМА ОСНОВНЫХ ФОНДОВ**  
 (в сопоставимых ценах; в процентах к предыдущему году)<sup>1)</sup>

	2011	2012	2013	2014
Все основные фонды	105,4	106,1	104,3	106,2

<sup>1)</sup> За сопоставимые взяты цены 2000 года.

**3.3. КОЭФФИЦИЕНТЫ ОБНОВЛЕНИЯ И ЛИКВИДАЦИИ  
ОСНОВНЫХ ФОНДОВ ПО ВИДАМ  
ЭКОНОМИЧЕСКОЙ ДЕЯТЕЛЬНОСТИ**  
 (в среднегодовых ценах)

	2011	2012	2013	2014
<b>Все основные фонды</b>	<b>5,8</b>	<b>5,5</b>	<b>4,9</b>	<b>5,6</b>
из них по видам экономической деятельности:				
сельское хозяйство, охота и лесное хозяйство	5,2	5,4	4,8	4,2
рыболовство, рыбоводство	2,9	10,0	-	-
добыча полезных ископаемых	8,0	13,2	0,5	10,0
обрабатывающие производства	5,1	7,3	6,2	13,3
производство и распределение электроэнергии, газа и воды	5,1	5,4	4,5	4,2
строительство	5,9	12,5	15,3	16,7
оптовая и розничная торговля; ремонт автотранспортных средств, мотоциклов, бытовых изделий и предметов личного пользования	9,8	10,7	9,2	6,4
гостиницы и рестораны	7,2	4,4	5,3	4,0
транспорт и связь	7,6	3,7	3,2	2,0
финансовая деятельность	7,9	5,4	11,3	10,8
операции с недвижимым имуществом, аренда и предоставление услуг	4,2	5,1	4,5	2,7
государственное управление и обеспечение военной безопасности; социальное страхование	5,5	4,1	5,5	2,3
образование	3,8	3,4	2,9	1,3
здравоохранение и предоставление социальных услуг	6,7	10,6	4,0	3,6

Продолжение табл. 3.3

	2011	2012	2013	2014
предоставление прочих коммунальных, социальных и персональных услуг	3,6	4,3	3,8	1,5
<b>Коэффициент ликвидации</b> (ликвидация основных фондов в процентах от общей стоимости основных фондов на начало года)				
<b>Все основные фонды</b>	<b>0,6</b>	<b>0,7</b>	<b>0,8</b>	<b>0,8</b>
из них по видам экономической деятельности:				
сельское хозяйство, охота и лесное хозяйство	2,2	3,8	3,4	3,6
рыболовство, рыбоводство	2,9	-	-	-
добыча полезных ископаемых	-	3,1	0,0	0,1
обрабатывающие производства	0,7	0,8	0,7	1,4
производство и распределение электроэнергии, газа и воды	0,1	0,3	1,2	0,4
строительство	1,3	1,3	1,7	1,7
оптовая и розничная торговля; ремонт автотранспортных средств, мотоциклов, бытовых изделий и предметов личного пользования	1,7	0,7	2,5	0,5
гостиницы и рестораны	0,3	0,3	0,6	0,4
транспорт и связь	0,3	0,4	0,3	0,2
финансовая деятельность	0,6	0,7	1,1	1,8
операции с недвижимым имуществом, аренда и предоставление услуг	0,6	0,4	0,3	0,3
государственное управление и обеспечение военной безопасности; социальное страхование	1,2	0,6	0,7	0,9
образование	0,4	0,6	0,5	0,3
здравоохранение и предоставление социальных услуг	1,5	1,1	1,4	1,2
предоставление прочих коммунальных, социальных и персональных услуг	0,9	0,5	1,3	0,3

**3.4. СТЕПЕНЬ ИЗНОСА ОСНОВНЫХ ФОНДОВ ПО ВИДАМ  
ЭКОНОМИЧЕСКОЙ ДЕЯТЕЛЬНОСТИ**

(на конец года; в процентах)

	2011	2012	2013	2014
<b>Все основные фонды</b>	<b>47,3</b>	<b>48,7</b>	<b>49,7</b>	<b>45,7</b>
из них по видам экономиче- ской деятельности:				
сельское хозяйство, охота и лесное хозяйство	40,3	43,1	43,9	42,0
рыболовство, рыбоводство	34,3	35,8	44,7	51,5
добыча полезных ископаемых	37,2	31,1	37,6	32,7
обрабатывающие производства	45,7	47,0	48,9	41,3
производство и распределение электроэнергии, газа и воды	57,6	57,6	56,0	50,6
строительство	51,0	45,0	40,7	35,3
оптовая и розничная торговля; ремонт автотранспортных средств, мотоциклов, бытовых изделий и предметов личного пользования	33,8	35,3	37,1	38,5
гостиницы и рестораны	32,1	33,2	34,5	36,1
транспорт и связь	56,0	58,5	60,4	58,6
финансовая деятельность	45,0	49,9	51,1	46,9
операции с недвижимым иму- ществом, аренда и предостав- ление услуг	31,3	32,0	32,5	28,8
государственное управление и обеспечение военной безопас- ности; социальное страхование	57,1	59,0	66,6	54,9
образование	50,9	53,0	54,7	54,0
здравоохранение и предостав- ление социальных услуг	49,6	48,0	51,4	54,4
предоставление прочих комму- нальных, социальных и персо- нальных услуг	45,7	46,7	49,8	59,9

**ПРИРОДНЫЕ РЕСУРСЫ****3.5. ЗЕМЕЛЬНАЯ ПЛОЩАДЬ<sup>1)</sup>**  
(на конец года)

	Тыс. га					В процентах от общей площади				
	2011	2012	2013	2014	2015	2011	2012	2013	2014	2015
<b>Всего земель</b>	<b>7662,4</b>	<b>7662,4</b>	<b>7662,4</b>	<b>7662,4</b>	<b>7662,5</b>	<b>100</b>	<b>100</b>	<b>100</b>	<b>100</b>	<b>100</b>
в том числе:										
сельскохозяйственные угодья	3112,5	3112,1	3112,1	3111,7	3111,3	40,6	40,6	40,6	40,6	40,6
лесные земли	3815,5	3816,8	3816,9	3816,9	3816,8	49,8	49,8	49,8	49,8	49,8
поверхностные воды, включая болота	285,4	285,5	285,6	285,7	285,7	3,7	3,7	3,7	3,7	3,7
другие земли <sup>2)</sup>	449,0	448,0	447,8	448,1	448,7	5,9	5,9	5,9	5,9	5,9

<sup>1)</sup> По данным Управления Росреестра по Нижегородской области.<sup>2)</sup> Земли под древесно-кустарниковой растительностью, земли застройки, земли под дорогами, нарушенные земли и прочие.



## **4. ОХРАНА ОКРУЖАЮЩЕЙ СРЕДЫ**

---

В разделе содержатся данные о воздействии хозяйственной деятельности на окружающую среду и природные ресурсы. Приведены сведения об охране водных, земельных ресурсов и атмосферного воздуха.

**Забор воды из природных водных объектов для использования** – объем изъятия водных ресурсов из поверхностных водоемов и подземных горизонтов с целью дальнейшего потребления воды. В общий объем забора входят используемые шахтно-рудничные воды, получаемые при добыче полезных ископаемых. В этот показатель не включается объем пропуска воды через гидроузлы для производства электроэнергии, шлюзования судов, пропуска рыбы, поддержания судоходных глубин и др. Не учитывается объем забора транзитной воды для подачи в крупные каналы.

**Загрязненные сточные воды** – производственные и бытовые (коммунальные) стоки, сброшенные в поверхностные водные объекты без очистки (или после недостаточной очистки) и содержащие загрязняющие вещества в количествах, превышающих утвержденный предельно допустимый сброс. Сюда не включаются коллекторно-дренажные воды, отводимые с орошаемых земель после полива.

**Стационарный источник загрязнения атмосферы** – неподвижной технологический агрегат (установка, устройство, аппарат и т.п.), выделяющий в процессе эксплуатации загрязняющие атмосферу вещества. Сюда же относятся другие объекты (терриконы, резервуары и т.д.).

**Отходы производства и потребления** – остатки сырья, материалов, полуфабрикатов, иных изделий или продуктов, которые образовались в процессе производства или потребления, а также товары (продукция), утратившие свои потребительские свойства.

**Экологические инновации** – нововведения, реализуемые в рамках технологических, организационных или маркетинговых инноваций и направленные на повышение экологической безопасности как в процессе производства, так и в результате использования инновационной продукции.

По инновационной деятельности организаций данные приведены по организациям, осуществляющим экономическую деятельность в сфере добычи полезных ископаемых; обрабатывающих производств; производства и распределения электроэнергии, газа и воды (за исключением торговли электроэнергией; торговли газообразным топливом, подаваемым по распределительным сетям); связи; деятельности, связанной с использованием вычислительной техники и информационных технологий; научных исследований и разработок; предоставления прочих видов услуг в соответствии с Общероссийским классификатором видов экономической деятельности (ОКВЭД ОК 029-2007 (КДЕС Ред. 1.1).

**4.1. ОСНОВНЫЕ ПОКАЗАТЕЛИ, ХАРАКТЕРИЗУЮЩИЕ  
ВОЗДЕЙСТВИЕ ХОЗЯЙСТВЕННОЙ ДЕЯТЕЛЬНОСТИ  
НА ОКРУЖАЮЩУЮ СРЕДУ И ПРИРОДНЫЕ РЕСУРСЫ**

	2011	2012	2013	2014	2015
Забор воды из природных водных объектов для использования <sup>1)</sup> , млн м <sup>3</sup>	1137	1099	1040	952	...
Сброс загрязненных сточных вод <sup>1)</sup> , млн м <sup>3</sup>	461	451	525	397	...
Выбросы загрязняющих веществ в атмосферный воздух от стационарных источников <sup>2)</sup> , тыс. тонн	142,3	145,9	125,9	125,6	132,7
Образование отходов производства и потребления <sup>3)</sup> , тыс. тонн	2686,9	4098,5	2834,0	2895,3	3297,2

<sup>1)</sup> По данным Росводресурсов.

<sup>2)</sup> С 2012 г. – с учетом индивидуальных предпринимателей.

<sup>3)</sup> По данным Росприроднадзора.

**4.2. ИНВЕСТИЦИИ В ОСНОВНОЙ КАПИТАЛ, НАПРАВЛЕННЫЕ  
НА ОХРАНУ ОКРУЖАЮЩЕЙ СРЕДЫ И РАЦИОНАЛЬНОЕ  
ИСПОЛЬЗОВАНИЕ ПРИРОДНЫХ РЕСУРСОВ**

(в фактически действовавших ценах; тыс. рублей)

	2011	2012	2013	2014	2015
<b>Всего</b>	<b>1000195</b>	<b>1190046</b>	<b>1369977</b>	<b>1932459</b>	<b>788205</b>
из них на охрану:					
атмосферного воздуха	403319	56332	65719	855266	484690
водных ресурсов	443509	1058501	740136	867526	258409
земель	148632	40340	408904	188838	14576

**4.3. ВВОД В ДЕЙСТВИЕ МОЩНОСТЕЙ ПО ОХРАНЕ  
ВОДНЫХ РЕСУРСОВ И АТМОСФЕРНОГО ВОЗДУХА  
ОТ ЗАГРЯЗНЕНИЯ**

	2011	2012	2013	2014	2015
Станции для очистки сточных вод, тыс. м <sup>3</sup> в сутки	1,70	35,10	5,03	493,00	14,17
Системы оборотного водоснабжения, тыс. м <sup>3</sup> в сутки	-	-	22,1	-	9,6

Продолжение табл. 4.3

	2011	2012	2013	2014	2015
Установки для улавливания и обезвреживания вредных веществ из отходящих газов					
тыс. м <sup>3</sup> в час	86,0	31,0	46,6	117,0	5,2
тыс. т/год	0,20	0,63	-	1,00	-

**4.4. ЭКОЛОГИЧЕСКИЕ ИННОВАЦИИ**

	2013	2014
Удельный вес организаций, осуществлявших экологические инновации, в общем числе организаций, имевших завершённые инновации в течение последних трех лет, процентов	9,1	10,3
добывающие, обрабатывающие производства, производство и распределение электроэнергии, газа и воды	10,0	11,2
связь, деятельность связанная с использованием вычислительной техники и информационных технологий, научные исследования и разработки, предоставление прочих видов услуг	7,3	8,6
Специальные затраты, связанные с экологическими инновациями, тыс. руб.	84530,3	713575,2
добывающие, обрабатывающие производства, производство и распределение электроэнергии, газа и воды	48918,4	712064,2
связь, деятельность связанная с использованием вычислительной техники и информационных технологий, научные исследования и разработки, предоставление прочих видов услуг	35611,9	1511,0
Удельный вес организаций, использующих систему контроля за загрязнением окружающей среды, в общем числе обследованных организаций, процентов	13,6	13,3
добывающие, обрабатывающие производства, производство и распределение электроэнергии, газа и воды	17,5	18,3
связь, деятельность связанная с использованием вычислительной техники и информационных технологий, научные исследования и разработки, предоставление прочих видов услуг	7,1	6,0

## 5. НАСЕЛЕНИЕ

---

В разделе приведены данные о численности, возрастном составе населения, рождаемости, смертности, а также о миграционных процессах.

Первоисточником получения сведений о населении являются переписи населения. Последняя Всероссийская перепись населения проведена в 2010 году по состоянию на 14 октября.

Сведения об **общей численности жителей**, приведены по постоянному населению, к которому относятся лица, постоянно проживающие на данной территории, включая временно отсутствующих на момент переписи.

Сведения о **рождениях, смертях, браках, разводах** основаны на ежегодной статистической разработке данных, содержащихся в записях актов гражданского состояния, составляемых на каждое такое событие органами записи актов гражданского состояния. В число родившихся включены только родившиеся живыми.

С апреля 2013 года, в связи с изменениями (приказ Минздрава от 16.01.2013 № 7н) к приказу Минздравсоцразвития России от 27.12.2011 г. № 1687н «О медицинских критериях рождения, форме документа о рождении и порядке его выдачи» в органах ЗАГС подлежат регистрации рождения и смерти новорожденных с экстремально низкой массой тела (менее 500 грамм), если они прожили более 168 часов после рождения (7 суток).

Данные о браках и разводах приводятся на основании отчетности органов ЗАГС.

Минимальный возраст вступления в брак в Российской Федерации, установленный законом, - 18 лет для мужчин и для женщин. В отдельных случаях, по решению местных органов власти, он может быть снижен, но не более чем на 2 года.

Датой заключения брака считается дата его регистрации в органах ЗАГС. Брак считается расторгнутым с момента регистрации его расторжения.

Источником информации о **причинах смерти** являются записи в медицинских свидетельствах о смерти, составляемых

врачом относительно заболевания, несчастного случая, убийства, самоубийства и другого внешнего воздействия (повреждения в результате действий, предусмотренных законом, повреждения без уточнения их случайного или преднамеренного характера, повреждения в результате военных действий), послуживших причиной смерти.

С 1 января 1999 г. разработка записей актов на умерших по причинам смерти производится по Краткой номенклатуре причин смерти (1997 г.), основанной на Международной статистической классификации болезней и проблем, связанных со здоровьем (X пересмотр Всемирной организации здравоохранения 1989 г.). С 1 января 2011 г. разработка записей актов о смерти по причинам производится применительно к Краткой номенклатуре причин смерти 2010, основанной на Международной статистической классификации болезней и проблем, связанных со здоровьем, X пересмотра (1989 г.).

**Общие коэффициенты рождаемости и смертности** – отношение соответственно числа родившихся (живыми) и числа умерших в течение календарного года к среднегодовой численности населения. Исчисляются в промилле (на 1000 человек населения).

**Коэффициент естественного прироста** – разность общих коэффициентов рождаемости и смертности. Исчисляется в промилле (на 1000 человек населения).

**Общие коэффициенты брачности и разводимости** – отношение числа зарегистрированных в течение календарного года браков и разводов к среднегодовой численности населения. Как и общие коэффициенты рождаемости и смертности, они исчисляются в промилле (на 1000 человек населения).

**Среднегодовая численность населения** – средняя арифметическая из величин численности населения на начало данного и начало следующего года.

Общие показатели естественного движения используются, как правило, для оценки текущих изменений в развитии населения в целом. Для развернутой (полной) характеристики демографической ситуации наряду с общими коэффициентами используются и специальные коэффициенты.

Среди них:

**ожидаемая продолжительность жизни при рождении** – число лет, которое в среднем предстояло бы прожить человеку

из поколения родившихся при условии, что на протяжении всей жизни этого поколения повозрастная смертность останется на уровне того года, для которого исчислен показатель;

**коэффициенты смертности по причинам смерти** – отношение числа умерших от указанных причин смерти к среднегодовой численности населения по текущей оценке. Исчисляются на 100 000 человек населения;

**коэффициент младенческой смертности** исчисляется как сумма двух составляющих, первая из которых – отношение числа умерших в возрасте до одного года из поколения, родившегося в том году, для которого исчисляется коэффициент, к общему числу родившихся в том же году; а вторая – отношение числа умерших в возрасте до одного года из поколения, родившегося в предыдущем году, к общему числу родившихся в предыдущем году. Исчисляется в промилле (на 1000 родившихся живыми).

Данные **о международной миграции** получены в результате разработки поступающих от территориальных органов Федеральной миграционной службы документов статистического учета прибытия и убытия, которые составляют при регистрации или снятии с регистрационного учета населения по месту жительства.

С 2011 года в статистический учет долгосрочной миграции населения включены также лица, зарегистрированные по месту пребывания на срок 9 месяцев и более, и лица, снятые с регистрационного учета по месту пребывания в связи с окончанием срока пребывания.

Понятия "прибывшие" и "выбывшие" характеризуют миграцию с некоторой условностью, так как одно и то же лицо может в течение года менять место постоянного жительства не один раз.

**5.1. ЧИСЛЕННОСТЬ НАСЕЛЕНИЯ**

(на начало года)

Годы	Все население, человек	в том числе		В общей численности населения, процентов	
		городское	сельское	городское	сельское
2011	3307648	2611272	696376	78,9	21,1
2012	3296947	2605394	691553	79,0	21,0
2013	3289841	2603581	686260	79,1	20,9
2014	3281496	2598804	682692	79,2	20,8
2015	3270203	2596043	674160	79,4	20,6
2016	3260267	2590817	669450	79,5	20,5



**5.2. РАСПРЕДЕЛЕНИЕ ЧИСЛЕННОСТИ НАСЕЛЕНИЯ  
ПО ВОЗРАСТНЫМ ГРУППАМ**  
(на начало года)

	Человек			В процентах к итогу			На 1000 мужчин соответствующего возраста приходится женщин		
	2013	2014	2015	2013	2014	2015	2013	2014	2015
<b>Все население</b>	<b>3289841</b>	<b>3281496</b>	<b>3270203</b>	<b>100</b>	<b>100</b>	<b>100</b>	<b>1209</b>	<b>1207</b>	<b>1206</b>
в том числе в возрасте, лет:									
0-4	177990	182299	185993	5,4	5,6	5,7	945	949	952
5-9	151784	155943	160434	4,6	4,8	4,9	944	947	944
10-14	137108	139159	143084	4,2	4,2	4,4	953	948	944
15-19	154454	149079	142178	4,7	4,5	4,3	945	942	945
20-24	245580	223650	203834	7,5	6,8	6,2	935	936	927
25-29	284418	284368	282919	8,6	8,7	8,7	967	959	957
30-34	248663	254897	260454	7,6	7,8	8,0	999	990	983
35-39	232649	236488	237496	7,1	7,2	7,3	1059	1054	1048
40-44	215275	218864	221663	6,5	6,7	6,8	1081	1082	1085
45-49	214712	206047	201731	6,5	6,3	6,2	1138	1126	1124
50-54	269015	257779	243911	8,2	7,9	7,5	1215	1212	1213
55-59	254825	261192	262249	7,7	8,0	8,0	1339	1333	1319
60-64	215381	221173	222954	6,5	6,7	6,8	1506	1514	1521
65-69	111978	132303	157802	3,4	4,0	4,8	1709	1701	1705
70 и более	376009	358255	343501	11,4	10,9	10,5	2783	2828	2864
Из общей численности населения в возрасте:									
моложе трудоспособного	494135	505227	515783	15,0	15,4	15,8	947	948	948
трудоспособном <sup>1)</sup>	1946441	1915278	1880977	59,2	58,4	57,5	930	921	916
старше трудоспособного	849265	860991	873443	25,8	26,2	26,7	2746	2735	2706

<sup>1)</sup> Мужчины 16-59 лет, женщины 16-54 года.

**5.3. ВОЗРАСТНО-ПОЛОВАЯ СТРУКТУРА НАСЕЛЕНИЯ  
на 1 января 2015 г.**

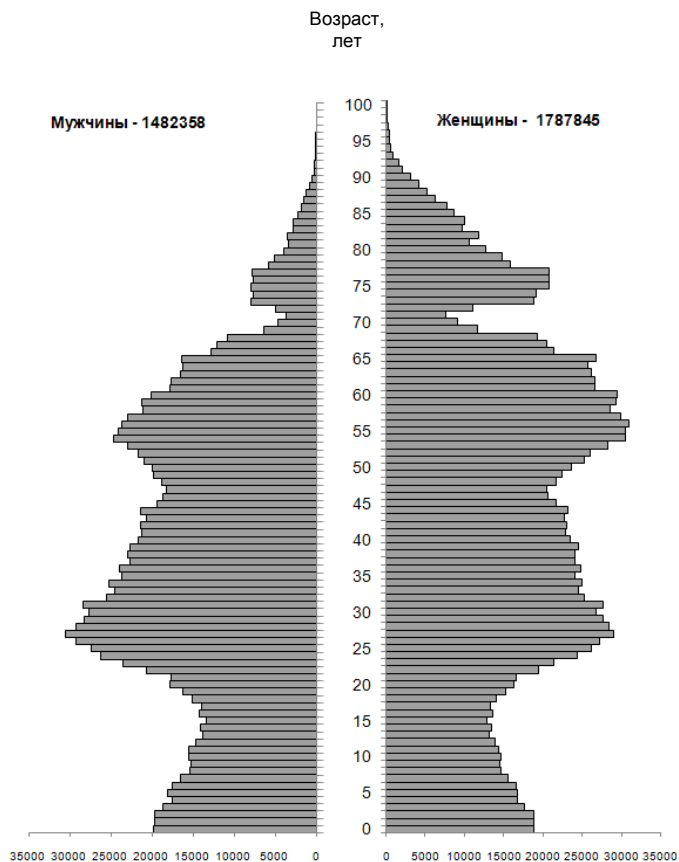

**5.4. ЕСТЕСТВЕННОЕ ДВИЖЕНИЕ НАСЕЛЕНИЯ**  
(человек)

Годы	Родившиеся	Умершие	Естественный прирост, убыль (-)	Умершие в возрасте до одного года
2011	36479	54159	-17680	256
2012	38893	52980	-14087	341 <sup>1)</sup>
2013	38808	52134	-13326	326
2014	38904	51979	-13075	300
2015	40094	50732	-10638	275

<sup>1)</sup> С 2012 г. произошло изменение порядка регистрации смерти недоношенных детей.

**5.5. ОБЩИЕ КОЭФФИЦИЕНТЫ ЕСТЕСТВЕННОГО ДВИЖЕНИЯ НАСЕЛЕНИЯ**

Годы	На 1000 человек населения			Число детей, умерших в возрасте до одного года, на 1000 родившихся живыми <sup>1)</sup>
	родившихся	умерших	естественный прирост, убыль (-)	
2011	11,0	16,4	-5,4	7,0
2012	11,8	16,1	-4,3	8,8
2013	11,8	15,9	-4,1	8,4
2014	11,9	15,9	-4,0	7,7
2015	12,3	15,5	-3,2	6,9

<sup>1)</sup> Показатель рассчитан с использованием среднегодовой численности населения в возрасте 0 лет.

**5.6. БРАКИ И РАЗВОДЫ**

Годы	Единиц		На 1000 человек населения	
	браков	разводов	браков	разводов
2011	28490	15587	8,6	4,7
2012	27038	14897	8,2	4,5
2013	26958	13236	8,2	4,0
2014	27157	15935	8,3	4,9
2015	25530	13385	7,8	4,1

**5.7. КОЭФФИЦИЕНТЫ СМЕРТНОСТИ  
ПО ОСНОВНЫМ КЛАССАМ ПРИЧИН СМЕРТИ**  
(число умерших на 100 000 человек населения)

	2011	2012	2013	2014	2015
<b>Умершие от всех причин</b>	<b>1640,0</b>	<b>1608,7</b>	<b>1586,7</b>	<b>1586,7</b>	<b>1553,7</b>
в том числе:					
от болезней системы кровообращения	995,2	987,7	991,3	955,5	833,2
от новообразований	228,9	225,9	230,6	229,4	222,9
от внешних причин смерти	129,1	132,7	130,7	128,5	122,4
из них:					
от транспортных травм (всех видов)	18,1	19,3	21,5	20,8	16,8
от случайных отравлений алкоголем	16,2	15,3	15,2	15,3	12,0
от случайных утоплений	5,9	5,4	5,4	4,5	3,5
от самоубийств	16,8	16,1	14,9	16,3	13,6
от убийств	7,6	8,0	8,4	6,4	6,9
от болезней органов дыхания	42,4	40,7	44,5	46,1	43,9
от болезней органов пищеварения	73,5	75,1	75,8	86,5	95,7
от некоторых инфекционных и паразитарных болезней	16,7	13,9	15,0	14,0	14,3

**5.8. ОЖИДАЕМАЯ ПРОДОЛЖИТЕЛЬНОСТЬ ЖИЗНИ ПРИ РОЖДЕНИИ**  
(число лет)

Годы	Всего	Мужчины	Женщины
2011	68,50	62,10	74,90
2012	68,98	62,63	75,30
2013	69,42	63,06	75,75
2014	69,53	63,30	75,69
2015	70,17 <sup>1)</sup>	...	...

<sup>1)</sup> Предварительные данные.

**5.9. МЕЖДУНАРОДНАЯ МИГРАЦИЯ в 2014 – 2015 гг.**  
 (человек)

	Прибывшие в Нижегородскую область		Выбывшие из Нижегородской области	
	2014	2015	2014	2015
<b>Миграция – всего</b>	<b>77798</b>	<b>78738</b>	<b>76016</b>	<b>78036</b>
из нее:				
в пределах России	70083	69586	70534	71136
в том числе:				
внутрирегиональная	46044	45513	46044	45513
межрегиональная	24039	24073	24490	25623
международная миграция	7715	9152	5482	6900
в том числе:				
со странами СНГ	7043	7833	4223	6159
Азербайджан	588	624	552	591
Армения	971	1038	750	898
Беларусь	90	80	54	58
Казахстан	429	520	192	344
Киргизия	336	318	210	324
Республика Молдова	356	409	154	247
Таджикистан	682	790	404	587
Туркмения	54	69	61	37
Узбекистан	2449	1317	1474	2490
Украина	1088	2668	372	583
с другими зарубеж- ными странами	672	1319	1259	741
Республика Абхазия	11	18	10	9
Болгария	1	3	4	3
Вьетнам	7	8	127	10
Германия	15	17	50	34
Грузия	56	58	58	70
Израиль	16	8	28	9
Индия	33	196	9	44
Китай	110	160	127	111
Латвия	19	11	11	9
Литва	11	12	8	8
Соединенные штаты	7	5	26	16
Турция	36	54	27	38
Франция	27	17	25	22
Эстония	10	6	14	9
другие страны	313	746	735	349

## 6. ТРУД

---

Раздел представляет данные о занятых в экономике и безработных, а также о профессиональных заболеваниях и травматизме на производстве.

В разделе изменена терминология в соответствии с обновленными международными стандартами в области статистики труда, принятыми 19-й Международной конференцией статистиков труда в форме Резолюции о статистике трудовой деятельности, занятости и недоиспользовании рабочей силы (МОТ, октябрь 2013 г.). Текст Резолюции размещен в свободном доступе сети интернет на официальном сайте Росстата (<http://www.gks.ru>) в разделе «Методология» в подразделе «Международная статистическая методология», «Статистика труда».

**Рабочая сила** – лица в возрасте 15-72 лет, которые в рассматриваемый период считаются занятыми или безработными.

**Лица, не входящие в состав рабочей силы** – лица в возрасте 15-72 лет, которые не считаются занятыми или безработными в течение рассматриваемого периода.

**Уровень участия в рабочей силе** – отношение численности населения, входящего в состав рабочей силы определенной возрастной группы к общей численности населения соответствующей возрастной группы, рассчитанное в процентах.

К **занятым в экономике** относятся лица, которые в обследуемую неделю: выполняли оплачиваемую работу (хотя бы один час в неделю) по найму, а также приносящую доход работу не по найму как с привлечением, так и без привлечения наемных работников; выполняли работу в качестве помогающих на предприятии или в собственном деле, принадлежащем кому-либо из родственников; временно отсутствовали на работе из-за болезни, ухода за больными, ежегодного отпуска или выходных дней, обучения, учебного отпуска, отпуска без сохранения заработной платы (продолжительностью менее 6 месяцев), простоя, отпуска по беременности и родам, по уходу за ребен-

ком до достижения им возраста 1,5 лет, забастовки, других подобных причин. Занятыми экономической деятельностью также считаются лица, занятые в домашнем хозяйстве производством продукции сельского, лесного хозяйства, охоты, рыболовства и ее переработкой с целью продажи или обмена. Не включаются лица, занятые в домашнем хозяйстве производством товаров или услуг только для собственного потребления.

Занятые в экономике классифицируются по своему статусу на работающих по найму и работающих не по найму.

**Работающие по найму или наемные работники** – это лица, которые выполняют работу, определенную как «работа по найму». Работа по найму – это работа, при которой лицо заключает явный (письменный или устный) или подразумеваемый трудовой договор, гарантирующий ему базовое вознаграждение (деньгами или натурой), которое прямо не зависит от дохода единицы, где лицо работает.

**Работающие не по найму** – это лица, которые выполняют работу, определенную как «работа на собственном предприятии, в собственном деле». Это работа, при которой вознаграждение непосредственно зависит от дохода, получаемого от производства товаров и услуг. Лицо принимает производственные решения, относящиеся к деятельности предприятия (собственному делу), или делегирует эти полномочия, оставляя за собой ответственность за благополучие предприятия (собственного дела). Эта группа объединяет работодателей, самостоятельно занятых лиц, членов производственных кооперативов, помогающих членов семей.

**Уровень занятости** – отношение численности занятого населения определенной возрастной группы к общей численности населения соответствующей возрастной группы, рассчитанное в процентах.

Распределение численности занятых в экономике по видам экономической деятельности, группам занятий, статусу занятости, фактической продолжительности рабочей недели приведено по основной (или единственной) работе.

Классификация видов деятельности приведена в соответствии с Общероссийским классификатором видов экономической деятельности (ОКВЭД), ОК 029 – 2007 (КДЕС Ред.1.1), занятий – в соответствии с Общероссийским классификатором занятий ОК 010-93 (ОКЗ).

Данные о **среднегодовой численности занятых в экономике** формируются по основной работе гражданского населения один раз в год при составлении баланса трудовых ресурсов на основе сведений организаций, материалов выборочного обследования населения по проблемам занятости, данных органов исполнительной власти, досчетов численности занятых, не выявленной при проведении выборочного обследования населения по проблемам занятости. В среднегодовую численность занятых включаются работающие иностранные граждане, как постоянно проживающие, так и временно находящиеся на территории Нижегородской области.

К **безработным**, применительно к определениям Международной Организации Труда (МОТ), относятся лица в возрасте 15-72 лет, которые в рассматриваемый период удовлетворяли одновременно следующим критериям:

не имели работы (доходного занятия);

занимались поиском работы, т.е. обращались в государственную или коммерческую службу занятости, использовали или помещали объявления в СМИ, Интернет, непосредственно обращались к администрации предприятия или работодателю, использовали личные связи и т.д. или предпринимали шаги к организации собственного дела;

были готовы приступить к работе в течение обследуемой недели.

Обучающиеся в общеобразовательных организациях, пенсионеры и инвалиды учитываются в качестве безработных, если они не имеют работы, занимаются поиском работы и готовы приступить к ней.

**Потенциальная рабочая сила** – незанятые лица, которые выражают заинтересованность в получении работы за оплату или прибыль, однако сложившиеся условия ограничивают их



активные поиски работы или их готовность приступить к работе.

**Уровень безработицы** – отношение численности безработных к численности рабочей силы, рассчитанное в процентах.

**Продолжительность незавершенной безработицы** (продолжительность поиска работы) – время с момента начала поиска работы до момента фиксации безработицы.

**Средняя продолжительность безработицы** (среднее время поиска работы) рассчитывается как средневзвешенная величина для рассматриваемого состава безработных.

К **безработным, зарегистрированным в государственных учреждениях службы занятости населения**, относятся трудоспособные граждане, не имеющие работы и заработка (трудового дохода), проживающие на территории области, зарегистрированные в службе занятости по месту жительства в целях поиска подходящей работы, ищущие работу и готовые приступить к ней.

К **числу пострадавших при несчастных случаях на производстве** с утратой трудоспособности на один рабочий день и более и со смертельным исходом относятся лица, пострадавшие при исполнении ими трудовых обязанностей или работ на территории организации и в других случаях, предусмотренных законодательством Российской Федерации, и подлежащие учету на основании нормативных документов.

**6.1. ЧИСЛЕННОСТЬ РАБОЧЕЙ СИЛЫ (ЛИЦА В ВОЗРАСТЕ 15-72 ЛЕТ)**

	2011	2012	2013	2014	2015
<b>Тысяч человек</b>					
<b>Численность рабочей силы – всего</b>	<b>1805,7</b>	<b>1817,2</b>	<b>1777,8</b>	<b>1776,3</b>	<b>1763,7</b>
в том числе:					
занятые в экономике	1676,0	1719,1	1702,0	1701,1	1688,6
безработные	129,7	98,1	75,8	75,2	75,2
Мужчины	904,4	912,7	896,2	894,8	884,1
в том числе:					
занятые в экономике	831,5	858,5	857,8	858,3	845,6
безработные	72,9	54,2	38,4	36,5	38,4
Женщины	901,3	904,5	881,6	881,5	879,7
в том числе:					
занятые в экономике	844,5	860,6	844,1	842,8	842,9
безработные	56,8	43,9	37,5	38,7	36,8
<b>В процентах к итогу</b>					
<b>Численность рабочей силы – всего</b>	<b>100</b>	<b>100</b>	<b>100</b>	<b>100</b>	<b>100</b>
в том числе:					
занятые в экономике	92,8	94,6	95,7	95,8	95,7
безработные	7,2	5,4	4,3	4,2	4,3
Мужчины	100	100	100	100	100
в том числе:					
занятые в экономике	91,9	94,1	95,7	95,9	95,7
безработные	8,1	5,9	4,3	4,1	4,3
Женщины	100	100	100	100	100
в том числе:					
занятые в экономике	93,7	95,1	95,7	95,6	95,8
безработные	6,3	4,9	4,3	4,4	4,2

<sup>1)</sup> По материалам выборочных обследований населения по проблемам занятости в среднем за год.

**6.2. УРОВЕНЬ УЧАСТИЯ В РАБОЧЕЙ СИЛЕ, УРОВЕНЬ ЗАНЯТОСТИ  
И УРОВЕНЬ БЕЗРАБОТИЦЫ НАСЕЛЕНИЯ В ВОЗРАСТЕ 15-72 ГОДА**  
(в процентах)

	2011	2012	2013	2014	2015
Уровень участия в рабочей силе – всего	69,6	71,4	69,8	70,4	70,5
мужчины	75,7	77,2	75,8	76,3	75,8
женщины	64,4	66,3	64,6	65,3	65,8
Уровень занятости – всего	64,6	67,5	66,8	67,4	67,5
мужчины	69,6	72,6	72,5	73,1	72,5
женщины	60,3	63,1	61,9	62,5	63,1
Уровень безработицы – всего	7,2	5,4	4,3	4,2	4,3
мужчины	8,1	5,9	4,3	4,1	4,3
женщины	6,3	4,9	4,3	4,4	4,2

**6.3. СРЕДНЕГОДОВАЯ ЧИСЛЕННОСТЬ ЗАНЯТЫХ В ЭКОНОМИКЕ  
ПО ФОРМАМ СОБСТВЕННОСТИ**

	2011	2012	2013	2014
<b>Тысяч человек</b>				
<b>Всего в экономике</b>	<b>1700,6</b>	<b>1703,2</b>	<b>1685,6</b>	<b>1677,7</b>
в том числе по формам собственности:				
государственная, муниципальная	478,0	468,6	460,4	449,7
частная	1066,3	1068,1	1050,4	1063,3
собственность общественных и религиозных организаций (объединений)	7,6	6,6	6,4	7,3
смешанная российская	84,8	88,9	94,1	88,2
иностранная, совместная				
российская и иностранная	63,8	70,9	74,2	69,2
<b>В процентах к итогу</b>				
<b>Всего в экономике</b>	<b>100</b>	<b>100</b>	<b>100</b>	<b>100</b>
в том числе по формам собственности:				
государственная, муниципальная	28,1	27,5	27,3	26,8
частная	62,7	62,7	62,3	63,4
собственность общественных и религиозных организаций (объединений)	0,4	0,4	0,4	0,4
смешанная российская	5,0	5,2	5,6	5,3

Продолжение табл. 6.3

	2011	2012	2013	2014
иностранная, совместная русская и иностранная	3,8	4,2	4,4	4,1

**6.4. СРЕДНЕГОДОВАЯ ЧИСЛЕННОСТЬ ЗАНЯТЫХ  
В ЭКОНОМИКЕ ПО ВИДАМ ЭКОНОМИЧЕСКОЙ ДЕЯТЕЛЬНОСТИ**

	Тыс. человек			В процентах к итогу		
	2012	2013	2014	2012	2013	2014
<b>Всего в экономике</b>	<b>1703,2</b>	<b>1685,6</b>	<b>1677,7</b>	<b>100</b>	<b>100</b>	<b>100</b>
из них по видам экономической деятельности:						
сельское хозяйство, охо- та и лесное хозяйство	79,4	77,8	73,7	4,7	4,6	4,4
рыболовство, рыбоводство	2,1	2,1	2,4	0,1	0,1	0,1
добыча полезных ископаемых	1,2	1,2	1,3	0,1	0,1	0,1
обрабатывающие производства	315,8	312,1	303,1	18,5	18,5	18,1
производство и распре- деление электроэнергии, газа и воды	40,5	41,6	39,4	2,4	2,5	2,3
строительство	159,7	158,2	158,3	9,4	9,4	9,4
оптовая и розничная торговля; ремонт авто- транспортных средств, мотоциклов, бытовых изделий и предметов личного пользования	382,5	378,8	387,5	22,5	22,5	23,2
гостиницы и рестораны	26,5	26,4	26,3	1,6	1,6	1,6
транспорт и связь	117,2	116,5	114,6	6,9	6,9	6,8
из них связь	19,7	21,3	21,6	1,2	1,3	1,3
финансовая деятельность	25,2	26,9	28,7	1,5	1,6	1,7
операции с недвижимым имуществом, аренда и предоставление услуг	180,2	180,8	180,1	10,6	10,7	10,7
государственное управ- ление и обеспечение во- енной безопасности; со- циальное страхование	80,8	78,7	79,4	4,7	4,7	4,7
образование	124,7	123,0	121,1	7,3	7,3	7,2

Продолжение табл. 6.4

	Тыс. человек			В процентах к итогу		
	2012	2013	2014	2012	2013	2014
здравоохранение и предоставление социальных услуг	112,6	109,5	110,1	6,6	6,5	6,6
предоставление прочих коммунальных, социальных и персональных услуг	54,4	51,8	51,7	3,2	3,0	3,1

**6.5. ЧИСЛЕННОСТЬ ЗАНЯТЫХ В ЭКОНОМИКЕ  
ПО ПОЛУ И ЗАНЯТИЯМ в 2015 г.<sup>1)</sup>**  
(в среднем за год; тыс. человек)

	Всего	в том числе	
		мужчины	женщины
<b>Занятые в экономике – всего</b>	<b>1688,6</b>	<b>845,6</b>	<b>842,9</b>
в том числе:			
<b>Руководители (представители) органов власти и управления всех уровней, включая руководителей организаций</b>	<b>163,4</b>	<b>97,2</b>	<b>66,2</b>
<b>Специалисты высшего уровня квалификации</b>	<b>311,4</b>	<b>103,4</b>	<b>208,0</b>
специалисты высшего уровня квалификации в области естественных и технических наук	82,5	56,4	26,2
специалисты высшего уровня квалификации в области биологических, сельскохозяйственных наук и здравоохранения	32,9	9,1	23,7
специалисты высшего уровня квалификации в области образования	54,5	11,2	43,3
прочие специалисты высшего уровня квалификации	141,5	26,7	114,8
<b>Специалисты среднего уровня квалификации</b>	<b>268,7</b>	<b>88,2</b>	<b>180,4</b>
специалисты среднего уровня квалификации физических и инженерных направлений деятельности	63,3	49,3	14,0
специалисты среднего уровня квалификации и вспомогательный персонал естественных наук и здравоохранения	59,2	3,4	55,8
специалисты среднего уровня квалификации в сфере образования	33,7	2,3	31,4

Продолжение табл. 6.5

	Всего	в том числе	
		мужчины	женщины
средний персонал в области финансово-экономической, административной и социальной деятельности	112,4	33,3	79,2
<b>Служащие, занятые подготовкой информации, оформлением документации, учетом и обслуживанием</b>	<b>38,5</b>	<b>3,3</b>	<b>35,2</b>
работники, занятые подготовкой информации, оформлением документации и учетом	24,1	1,9	22,2
работники сферы обслуживания	14,4	1,4	13,0
<b>Работники сферы обслуживания, жилищно-коммунального хозяйства, торговли и родственных видов деятельности</b>	<b>242,8</b>	<b>60,6</b>	<b>182,2</b>
работники сферы индивидуальных услуг и защиты граждан и собственности	111,7	41,2	70,5
работчие жилищно-коммунального хозяйства	5,7	4,5	1,3
работчие кино, - телестудий и родственных профессий, работчие, занятые на рекламном-оформительских и реставрационных работах	0,6	0,4	0,3
<b>Квалифицированные работники сельского, лесного, охотничьего хозяйств, рыбоводства и рыболовства</b>	<b>27,4</b>	<b>14,8</b>	<b>12,6</b>
<b>Квалифицированные работчие промышленных предприятий, строительства, транспорта, связи, геологии и разведки недр</b>	<b>244,9</b>	<b>195,0</b>	<b>49,9</b>
работчие, занятые на горных, горно-капитальных, строительно-монтажных и ремонтно-строительных работах	60,0	54,9	5,0
работчие металлообрабатывающей и машиностроительной промышленности	123,4	108,1	15,3
работчие, занятые изготовлением прецизионных инструментов и приборов, работчие художественных промыслов, работчие полиграфического производства	8,9	5,6	3,3
профессии рабочих транспорта и связи	14,2	10,3	3,9
другие квалифицированные работчие, занятые в промышленности, на транспорте, в связи, геологии и разведке недр	38,4	16,1	22,3

Продолжение табл. 6.5

	Всего	в том числе	
		мужчины	женщины
<b>Операторы, аппаратчики, машинисты установок и машин</b>	<b>217,7</b>	<b>194,8</b>	<b>22,9</b>
операторы, аппаратчики и машинисты промышленных установок	31,9	23,1	8,9
операторы, аппаратчики, машинисты промышленного оборудования и сборщики изделий	25,9	15,7	10,3
водители и машинисты подвижного оборудования	159,8	156,0	3,8
<b>Неквалифицированные рабочие</b>	<b>173,9</b>	<b>88,4</b>	<b>85,5</b>
неквалифицированные рабочие сферы обслуживания, жилищно-коммунального хозяйства, торговли и родственных видов деятельности	10,8	4,5	6,3
неквалифицированные рабочие сельского, лесного, охотничьего хозяйств, рыбоводства и рыболовства	13,3	8,0	5,3
неквалифицированные рабочие, занятые в промышленности, строительстве, на транспорте, в связи, геологии и разведке недр	19,2	10,2	8,9
профессии неквалифицированных рабочих, общие для всех видов экономической деятельности	130,7	65,7	65,0

<sup>1)</sup> По данным выборочного обследования населения по проблемам занятости. Данные приведены по основному или единственному месту работы.  
Перечень группировок занятий приведен в соответствии с Общероссийским классификатором занятий.

**6.6. РАСПРЕДЕЛЕНИЕ ЧИСЛЕННОСТИ ЗАНЯТЫХ В ЭКОНОМИКЕ  
ПО ВОЗРАСТНЫМ ГРУППАМ И УРОВНЮ ОБРАЗОВАНИЯ в 2015 г.<sup>1)</sup>**  
(в среднем за год; в процентах к итогу)

	Всего	Мужчины	Женщины
<b>Занятые в экономике – всего</b>	<b>100</b>	<b>100</b>	<b>100</b>
в том числе в возрасте, лет:			
15 - 19	0,5	0,6	0,3
20 - 24	7,8	8,5	7,0
25 - 29	14,9	15,7	14,1
30 - 34	13,5	14,0	13,0
35 - 39	13,0	12,8	13,2
40 - 44	12,0	11,5	12,6
45 - 49	11,3	10,7	11,9
50 - 54	13,1	11,8	14,5
55 - 59	10,0	10,5	9,5
60 - 72	3,9	3,8	4,0
Средний возраст занятых в экономике, лет	40,3	39,8	40,7
<b>Занятые в экономике – всего</b>	<b>100</b>	<b>100</b>	<b>100</b>
в том числе имеют образование:			
высшее <sup>2)</sup>	32,1	26,1	38,2
по программе подготовки специалистов среднего звена	26,9	23,6	30,3
по программе подготовки квалифициро- ванных рабочих (служащих)	19,7	25,6	13,7
среднее общее	18,0	20,7	15,3
основное общее	3,2	3,9	2,5
не имеют основного общего образования	0,1	0,1	0,0

<sup>1)</sup> По данным выборочного обследования населения по проблемам занятости.

<sup>2)</sup> Включая послевузовское образование.



**6.7. ЧИСЛЕННОСТЬ БЕЗРАБОТНЫХ**

	2011	2012	2013	2014	2015
<b>По данным обследований населения по проблемам занятости<sup>1)</sup></b>					
Численность безработных, тыс. человек	129,7	98,1	75,8	75,2	75,2
Из их числа:					
студенты, обучающиеся, пенсионеры					
тыс. человек	16,7	12,6	14,1	17,9	16,5
процентов	12,9	12,8	18,6	23,8	21,9
женщины					
тыс. человек	56,8	43,9	37,5	38,7	36,8
процентов	43,8	44,8	49,5	51,5	48,9
лица, проживающие в сельской местности					
тыс. человек	31,9	24,7	14,1	18,3	18,0
процентов	24,6	25,2	18,6	24,3	23,9
<b>По данным Федеральной службы по труду и занятости (на конец года)</b>					
Численность безработных, зарегистрированных в государственных учреждениях службы занятости, человек	16625	11338	8564	8685	11079
Из их числа:					
женщины					
человек	10045	6975	5004	4885	5752
процентов	60,4	61,5	58,4	56,2	51,9
лица, проживающие в сельской местности					
человек	3289	2419	1977	1590	1736
процентов	19,8	21,3	23,1	18,3	15,7
Отношение численности безработных, зарегистрированных в государственных учреждениях службы занятости, к общей численности безработных, процентов	12,8	11,5	11,3	11,6	14,7

<sup>1)</sup> По данным выборочного обследования населения по проблемам занятости в среднем за год.

**6.8. РАСПРЕДЕЛЕНИЕ ЧИСЛЕННОСТИ БЕЗРАБОТНЫХ  
ПО ВОЗРАСТНЫМ ГРУППАМ И УРОВНЮ ОБРАЗОВАНИЯ в 2015 г.<sup>1)</sup>**  
(в среднем за год; в процентах к итогу)

	Всего	Мужчины	Женщины
<b>Безработные – всего</b>	<b>100</b>	<b>100</b>	<b>100</b>
в том числе в возрасте, лет:			
15 - 19	3,7	3,3	4,1
20 - 24	21,1	19,0	23,3
25 - 29	16,8	18,9	14,6
30 - 34	9,3	9,3	9,4
35 - 39	7,8	8,8	6,7
40 - 44	6,7	6,7	6,6
45 - 49	6,7	5,3	8,1
50 - 54	16,2	13,0	19,6
55 - 59	9,1	12,0	6,2
60 - 72	2,6	3,7	1,4
Средний возраст безработных, лет	36,9	37,2	36,5
<b>Безработные – всего</b>	<b>100</b>	<b>100</b>	<b>100</b>
в том числе имеют образование:			
высшее <sup>2)</sup>	16,8	15,6	18,0
по программе подготовки специали- стов среднего звена	23,4	21,8	25,1
по программе подготовки квалифи- цированных рабочих (служащих)	19,6	20,5	18,6
среднее общее	32,3	33,6	31,0
основное общее	7,3	8,2	6,2
не имеют основного общего образования	0,6	0,2	1,0

<sup>1)</sup> По данным выборочного обследования населения по проблемам занятости.

<sup>2)</sup> Включая послевузовское образование.

**6.9. РАСПРЕДЕЛЕНИЕ ЧИСЛЕННОСТИ ЗАНЯТЫХ В ЭКОНОМИКЕ  
И БЕЗРАБОТНЫХ ПО СЕМЕЙНОМУ ПОЛОЖЕНИЮ в 2015 г.<sup>1)</sup>**

(в среднем за год; в процентах к итогу)

	Всего	в том числе			
		состоят в браке	холосты, не замужем	вдовцы, вдовы	разведены, разошлись
Занятые в экономике – всего	100	68,6	16,2	4,1	11,1
мужчины	100	72,5	18,8	1,0	7,6
женщины	100	64,6	13,7	7,1	14,6
Безработные – всего	100	45,8	37,2	3,7	13,3
мужчины	100	40,0	46,1	1,1	12,8
женщины	100	51,8	27,9	6,5	13,7

<sup>1)</sup> По данным выборочного обследования населения по проблемам занятости.
**6.10. РАСПРЕДЕЛЕНИЕ ЧИСЛЕННОСТИ БЕЗРАБОТНЫХ  
ПО ОБСТОЯТЕЛЬСТВАМ НЕЗАНЯТОСТИ в 2015 г.<sup>1)</sup>**

(в среднем за год; в процентах к итогу)

	Всего	Мужчины	Женщины
<b>Безработные – всего</b>	<b>100</b>	<b>100</b>	<b>100</b>
в том числе:			
ранее имели работу	76,1	80,2	71,8
из них оставили прежнее место работы в связи:			
с высвобождением по причине сокращения штатов, ликвидации организации, собственного дела	17,6	19,6	15,5
с увольнением по собственному желанию	23,9	27,7	19,9
ранее не имели работы	23,9	19,8	28,2

<sup>1)</sup> По данным выборочного обследования населения по проблемам занятости.

**6.11. ТРУДОУСТРОЙСТВО НАСЕЛЕНИЯ ГОСУДАРСТВЕННЫМИ  
УЧРЕЖДЕНИЯМИ СЛУЖБЫ ЗАНЯТОСТИ<sup>1)</sup>**

	Обратились по вопросу трудоустройства				Трудоустроены			
	2012	2013	2014	2015	2012	2013	2014	2015
	<b>Человек</b>							
<b>Численность граждан, ищущих работу – всего</b>	<b>122718</b>	<b>111113</b>	<b>97899</b>	<b>96605</b>	<b>88516</b>	<b>79790</b>	<b>69074</b>	<b>70259</b>
незанятые трудовой дея- тельностью <sup>2)</sup>	90184	77686	64540	71683	63839	54481	40551	47685
из них ищущие первую работу (ранее не при- ступавшие к трудовой деятельности)	41924	39544	23469	12073	33333	30634	18083	9155
	<b>В процентах к итогу</b>							
<b>Численность граждан, ищущих работу – всего</b>	<b>100</b>	<b>100</b>	<b>100</b>	<b>100</b>	<b>100</b>	<b>100</b>	<b>100</b>	<b>100</b>
незанятые трудовой дея- тельностью <sup>2)</sup>	73,5	69,9	65,9	74,2	72,1	68,3	58,7	67,9
из них ищущие первую работу (ранее не при- ступавшие к трудовой деятельности)	34,2	35,6	24,0	12,5	37,7	38,4	26,2	13,0

<sup>1)</sup> По данным Федеральной службы по труду и занятости.

<sup>2)</sup> Включая пенсионеров.

Заявленная работодателями в государственные учреждения службы занятости населения потребность в работниках на конец 2015 года составила 18621 человек.

Численность не занятых трудовой деятельностью граждан, обратившихся за содействием в поиске подходящей работы в государственные учреждения службы занятости населения, в расчете на одну заявленную вакансию составила на конец 2015 года – 0,73 человека.

**6.12. ТРАВМАТИЗМ НА ПРОИЗВОДСТВЕ**

(человек)

	2011	2012	2013	2014	2015
Численность пострадавших при несчастных случаях на производстве с утратой трудоспособности на один рабочий день и более и со смертельным исходом:					
всего	927	865	825	735	667
на 1000 работающих	1,8	1,4	1,4	1,2	1,1
Численность пострадавших при несчастных случаях на производстве со смертельным исходом:					
всего	27	33	22	34	24
на 1000 работающих	0,051	0,055	0,036	0,057	0,040

Потери рабочего времени от несчастных случаев на производстве составили в 2015 году 29,1 тыс. человеко-дней.

**6.13. ПРОФЕССИОНАЛЬНЫЕ ЗАБОЛЕВАНИЯ (ОТРАВЛЕНИЯ)**

(человек)

	2011	2012	2013	2014	2015
Численность лиц с впервые установленным профессиональным заболеванием (отравлением):					
всего	63	86	101	116	107
на 10 000 работающих	1,2	1,4	1,7	2,0	1,8

## 7. УРОВЕНЬ ЖИЗНИ НАСЕЛЕНИЯ

---

Раздел содержит информацию об объеме, составе, направлениях использования и дифференциации распределения денежных доходов населения; о структуре потребительских расходов домашних хозяйств. Публикуется информация о жилищном фонде и жилищных условиях населения.

**Реальные размеры денежных доходов населения, численной заработной платы, назначенных пенсий** – относительные показатели, исчисленные путем деления индексов номинальных размеров<sup>1)</sup> денежных доходов населения, начисленной заработной платы, назначенных пенсий на индекс потребительских цен за соответствующий временной период.

**Денежные доходы населения** включают доходы лиц, занятых предпринимательской деятельностью, выплаченную заработную плату наемных работников, социальные выплаты (пенсии, пособия, стипендии, страховые возмещения и прочие выплаты), доходы от собственности в виде процентов по вкладам, ценным бумагам, дивидендов и другие доходы. Денежные доходы за вычетом обязательных платежей и взносов представляют собой **располагаемые денежные доходы населения**.

**Среднедушевые денежные доходы** (в месяц) исчисляются делением годового объема денежных доходов на 12 и на численность населения.

**Среднемесячная номинальная начисленная заработная плата** исчисляется делением фонда начисленной заработной платы работников на среднесписочную численность работников и на количество месяцев в периоде. Пособия, получаемые работниками из государственных внебюджетных фондов, не включаются в фонд заработной платы и среднемесячную заработную плату.

---

<sup>1)</sup> Под номинальным понимается фактически сложившийся в отчетном периоде размер доходов, заработной платы, пенсий соответственно.

**Средний размер назначенных месячных пенсий** определяется делением общей суммы назначенных пенсий на численность пенсионеров.

К **пенсионерам** относятся лица, реализовавшие право на получение пенсии в соответствии с законодательством Российской Федерации и межгосударственными соглашениями, постоянно проживающие в Российской Федерации.

**Денежные расходы и сбережения населения** включают расходы на покупку товаров и оплату услуг, обязательные платежи и разнообразные взносы (налоги и сборы, платежи по страхованию, взносы в общественные и кооперативные организации, проценты за кредиты и др.), расходы на приобретение недвижимости, прирост финансовых активов. **Прирост финансовых активов** состоит из прироста (уменьшения) вкладов на счетах граждан, денег на руках у населения, расходов на приобретение ценных бумаг, иностранной валюты, изменения средств на счетах индивидуальных предпринимателей, задолженности по кредитам, покупки населением скота и птицы.

**Величина прожиточного минимума** в соответствии с Федеральным законом от 24 октября 1997г. № 134-ФЗ «О прожиточном минимуме в Российской Федерации» представляет собой стоимостную оценку потребительской корзины, а также обязательные платежи и сборы. Потребительская корзина установлена Законом Нижегородской области 24.12.2012 № 165-3 «О потребительской корзине в Нижегородской области» и содержит минимальные наборы продуктов питания, непродовольственных товаров и услуг, необходимых для сохранения здоровья человека и обеспечения его жизнедеятельности. Величина прожиточного минимума определяется ежеквартально и устанавливается правительством Нижегородской области. Данные в целом за год – оценка на основе данных, установленных Правительством Нижегородской области за I-IV кварталы 2011-2015 гг.

**Численность населения с денежными доходами ниже величины прожиточного минимума** определяется на основе данных о распределении населения по величине среднедуше-

вых денежных доходов и является результатом их соизмерения с величиной прожиточного минимума.

**Дефицит денежного дохода** определяется как сумма денежных средств, необходимая для доведения доходов населения с денежными доходами ниже прожиточного минимума до величины прожиточного минимума.

**Распределение населения по величине среднедушевых денежных доходов** характеризует дифференциацию населения по уровню материального достатка и представляет собой показатели численности (или долей) постоянного населения, сгруппированные в заданных интервалах по уровню среднедушевых денежных доходов.

Расчеты распределения населения по величине среднедушевых денежных доходов осуществляются в соответствии с методикой, утвержденной постановлением Госкомстата России от 16 июля 1996г. №61 по согласованию с рядом заинтересованных министерств и ведомств. Ряды распределения строятся с применением метода имитационного моделирования путем преобразования эмпирического распределения, полученного на основе данных выборочного обследования бюджетов домашних хозяйств, в ряд распределения, соответствующий значению группировочного признака в генеральной совокупности (среднедушевому денежному доходу, полученному по данным баланса денежных доходов и расходов населения).

**Распределение общего объема денежных доходов по различным группам населения** выражается через долю общего объема денежных доходов, которая приходится на каждую из 20-процентных групп населения, ранжированного по мере возрастания среднедушевых денежных доходов.

**Коэффициент фондов (коэффициент дифференциации доходов)** характеризует степень социального расслоения и определяется как соотношение между средними уровнями денежных доходов 10% населения с самыми высокими доходами и 10% населения с самыми низкими доходами.

**Коэффициент Джини (индекс концентрации доходов)** характеризует степень отклонения линии фактического распределения общего объема доходов населения от линии их рав-



номерного распределения. Величина коэффициента может варьироваться от 0 до 1, при этом чем выше значение показателя, тем более неравномерно распределены доходы в обществе.

**Фактическое конечное потребление домашних хозяйств** включает их расходы на покупку потребительских товаров и услуг, а также стоимость потребления товаров и услуг в натуральной форме - произведенных для себя, полученных в качестве оплаты труда и в виде социальных трансфертов в натуральной форме, т.е. бесплатных или льготных индивидуальных товаров и услуг, полученных от сектора государственного управления и некоммерческих организаций, обслуживающих домашние хозяйства.

**Выборочное обследование бюджетов домашних хозяйств** является методом государственного статистического наблюдения за уровнем жизни населения. Область изучения и распространения данных бюджетного обследования определяется целями: получения данных о распределении населения по уровню материального благосостояния; получения весовых показателей для расчета индекса потребительских цен, обеспечения данных для составления счетов сектора домашних хозяйств в системе национальных счетов. Итоги обследования разрабатываются ежеквартально и за год в целом.

Программа обследования основывается на ведении в домохозяйстве записей о текущих расходах и опросе (интервьюировании) членов домохозяйства по окончании учетного периода обследования.

Конечной единицей отбора является домашнее хозяйство (за исключением коллективных и институциональных), представляющее собой совокупность лиц, проживающих в одном жилом помещении или в его части, как связанных, так и не связанных отношениями родства, совместно обеспечивающих себя пищей и всем необходимым для жизни, т.е. полностью или частично объединяющих и расходующих свои средства. Домашнее хозяйство может состоять из одного человека, проживающего самостоятельно. Единицами обследования выступают домашние хозяйства и их отдельные члены.

**Потребительские расходы домашних хозяйств** являются частью денежных расходов, которые направляются на приобретение потребительских товаров и услуг. В их составе не учитываются расходы на покупку произведений искусства, антиквариата и ювелирных изделий, приобретенных в качестве капиталовложений, оплату материалов и работ по строительству и капитальному ремонту жилых или подсобных помещений, являющихся инвестициями.

**Жилищный фонд** — совокупность всех жилых помещений, находящихся на территории Нижегородской области.

**Жилым помещением** признается изолированное помещение, которое является недвижимым имуществом и пригодно для постоянного проживания граждан (отвечает установленным санитарным и техническим правилам и нормам, иным требованиям законодательства).

В составе жилищного фонда не учитываются дачи, летние садовые домики, спортивные и туристские базы, мотели, кемпинги, санатории, дома отдыха, пансионаты, дома для приезжих, гостиницы, казармы, кельи, железнодорожные вагончики и другие строения.

**Общая площадь жилого помещения** состоит из суммы площади всех частей такого помещения, включая площадь помещений вспомогательного использования, предназначенных для удовлетворения гражданами бытовых и иных нужд, связанных с их проживанием в жилом помещении, за исключением балконов, лоджий, веранд и террас.

**ИНДИКАТОРЫ УРОВНЯ ЖИЗНИ НАСЕЛЕНИЯ****7.1. ОСНОВНЫЕ СОЦИАЛЬНО-ЭКОНОМИЧЕСКИЕ ИНДИКАТОРЫ  
УРОВНЯ ЖИЗНИ НАСЕЛЕНИЯ**

	2011	2012	2013	2014	2015
Фактическое конечное потребление домашних хозяйств (в текущих ценах), млн руб.	627300,2	720357,1	804633,4	901134,8	...
в процентах к ВРП	81,4	85,5	87,0	88,5	...
на душу населения, руб.	189958,7	218727,9	244891,9	275084,2	...
Среднедушевые денежные доходы населения (в месяц), руб.	18337	21732	24503	27930	30850 <sup>1)</sup>
Реальные располагаемые денежные доходы, в процентах к предыдущему году	100,8	110,8	104,5	105,2	96,0 <sup>1)</sup>
Среднемесячная номинальная начисленная заработная плата работников организаций, руб.	18492,4	20958,8	23572,9	25496,0	26479,7 <sup>1)</sup>
Реальная начисленная заработная плата, в процентах к предыдущему году	103,5	107,4	105,2	99,8	89,9 <sup>1)</sup>
Средний размер назначенных месячных пенсий <sup>2)</sup> , руб.	8122,3	8981,6	9842,1	10675,4	11870,3
Реальный размер назначенных месячных пенсий, в процентах к предыдущему году <sup>2)</sup>	104,7	102,7	102,9	97,4	102,7
Величина прожиточного минимума <sup>3)</sup> (в среднем на душу населения):					
руб. в месяц	6138	6352	6577	7323	8822
в процентах к предыдущему году	112,4	103,5	103,5	111,3	120,5
Соотношение с величиной прожиточного минимума <sup>4)</sup> , процентов:					
среднедушевых денежных доходов	298,7	342,1	372,6	381,4	349,7 <sup>1)</sup>

Продолжение табл. 7.1

	2011	2012	2013	2014	2015
среднемесячной номинальной начисленной заработной платы	279,7	304,4	332,8	324,0	279,5
среднего размера назначенных месячных пенсий <sup>5)</sup>	169,5	170,9	183,4	172,7	171,3
Численность населения с денежными доходами ниже величины прожиточного минимума:					
тыс. человек	413,8	339,5	296,3	279,4	314,0
в процентах от общей численности населения	12,5	10,3	9,0	8,5	9,6
в процентах к предыдущему году	101,6	82,0	87,2	94,3	112,4
Дефицит денежного дохода малоимущего населения:					
млн руб.	754,4	651,2	595,7	627,1	834,8
в процентах от общего объема денежных доходов населения	1,2	0,9	0,7	0,7	0,8
Коэффициент фондов (коэффициент дифференциации доходов), в размах	13,5	14,8	15,5	15,5	14,6

<sup>1)</sup> Данные предварительные.

<sup>2)</sup> По данным Пенсионного фонда Нижегородской области за 2011-2013 гг. и за 2015 г. данные приведены по состоянию на 1 января соответственно 2012-2014 гг. и 2016 г. За 2014 г. – по состоянию на 31 декабря 2014 г.

<sup>3)</sup> Оценка на основе данных, установленных Правительством Нижегородской области за I-IV кварталы соответствующего года.

<sup>4)</sup> Соответствующей социально-демографической группы населения.

<sup>5)</sup> В расчете используется величина прожиточного минимума пенсионера за IV квартал отчетного года.

## 7.2. ФАКТИЧЕСКОЕ КОНЕЧНОЕ ПОТРЕБЛЕНИЕ ДОМАШНИХ ХОЗЯЙСТВ

(в текущих ценах; млн рублей)

	2011	2012	2013	2014
Фактическое конечное потребление домашних хозяйств	627300,2	720357,1	804633,4	901134,8
в том числе:				
расходы домашних хозяйств на потребление	541308,4	623881,0	698807,9	785795,8
из них:				
на покупку товаров	424171,6	485305,0	539807,1	607471,8
на покупку услуг	100996,6	122777,7	141132,3	152906,7
потребление товаров и услуг в натуральной форме	16140,2	15798,3	17868,5	25417,3
социальные трансферты в натуральной форме, предоставляемые государственным управлением и некоммерческими организациями, обслуживающими домашние хозяйства	85991,8	96476,1	105825,5	115339,0
в том числе:				
образование	25903,7	27936,0	34362,9	36664,6
отдых и культура	4634,5	5339,1	6245,6	7718,8
здравоохранение и предоставление социальных услуг	42945,7	49857,9	50783,1	56233,6
жилищно-коммунальные услуги	8081,9	8238,6	8962,8	9194,6
другие социальные льготы	3870,6	4543,0	4916,9	4964,0
деятельность прочих мест временного проживания	517,6	517,2	502,0	516,1
предоставление персональных услуг	37,8	44,3	52,2	47,3

**7.3. СТРУКТУРА ФАКТИЧЕСКОГО КОНЕЧНОГО ПОТРЕБЛЕНИЯ  
ДОМАШНИХ ХОЗЯЙСТВ**  
(в процентах к итогу)

	2011	2012	2013	2014
Фактическое конечное потребление домашних хозяйств	<b>100</b>	<b>100</b>	<b>100</b>	<b>100</b>
в том числе:				
расходы домашних хозяйств на потребление	86,3	86,6	86,8	87,2
из них:				
на покупку товаров	67,6	67,4	67,1	67,4
на покупку услуг	16,1	17,0	17,5	17,0
потребление товаров и услуг в натуральной форме	2,6	2,2	2,2	2,8
социальные трансферты в натуральной форме, предоставляемые государственным управлением и некоммерческими организациями, обслуживающими домашние хозяйства	13,7	13,4	13,2	12,8
в том числе:				
образование	4,1	3,9	4,3	4,1
отдых и культура	0,8	0,7	0,8	0,8
здравоохранение и предоставление социальных услуг	6,8	6,9	6,3	6,2
жилищно-коммунальные услуги	1,3	1,2	1,1	1,0
другие социальные льготы	0,6	0,6	0,6	0,6
деятельность прочих мест временного проживания	0,1	0,1	0,1	0,1
предоставление персональных услуг	0,0	0,0	0,0	0,0

**ДОХОДЫ И РАСХОДЫ НАСЕЛЕНИЯ****7.4. СОСТАВ И ИСПОЛЬЗОВАНИЕ  
ДЕНЕЖНЫХ ДОХОДОВ НАСЕЛЕНИЯ**  
(млн рублей)

	2011	2012	2013	2014	2015 <sup>1)</sup>
<b>Денежные доходы</b>					
– всего	<b>726637,1</b>	<b>858849,3</b>	<b>966091,6</b>	<b>1097925,7</b>	<b>1208773,5</b>
в том числе:					
доходы от пред- принимательской деятельности	48430,7	60459,1	61922,0	62724,5	...
оплата труда	295664,3	334298,6	376206,0	402790,9	...
социальные выплаты	149352,9	167408,0	190610,6	195442,3	...
доходы от собст- венности	26177,9	26113,3	37151,4	45289,7	...
другие доходы <sup>2)</sup>	207011,3	270570,3	300201,6	391678,3	...
<b>Денежные расхо- ды и сбережения – всего</b>	<b>726637,1</b>	<b>858849,3</b>	<b>966091,6</b>	<b>1097925,7</b>	<b>1208773,5</b>
в том числе:					
покупка товаров и оплата услуг	548252,9	636726,9	718053,7	807439,6	807044,5
обязательные платежи и разно- образные взносы	71596,4	84506,5	102148,2	111981,9	115763,1
приобретение недвижимости	7895,2	8875,9	9971,9	17260,6	9761,2
прирост финансо- вых активов	98892,5	128740,0	135917,8	161243,6	276204,7
из него прирост денег на руках у населения	43468,7	46761,7	60489,1	89244,1	104169,6

<sup>1)</sup> Данные предварительные.<sup>2)</sup> Включая скрытую (официально не учтенную) заработную плату.

**7.5. ДЕНЕЖНЫЕ ДОХОДЫ И УДЕЛЬНЫЙ ВЕС РАСХОДОВ  
В ДЕНЕЖНЫХ ДОХОДАХ НАСЕЛЕНИЯ**

(в процентах)

	2011	2012	2013	2014	2015 <sup>1)</sup>
<b>Денежные доходы – всего</b>	<b>100</b>	<b>100</b>	<b>100</b>	<b>100</b>	<b>100</b>
в том числе:					
доходы от предпринимательской деятельности	6,7	7,0	6,4	5,7	...
оплата труда	40,7	38,9	38,9	36,7	...
социальные выплаты	20,6	19,5	19,7	17,8	...
доходы от собственности	3,6	3,1	3,9	4,1	...
другие доходы	28,5	31,5	31,1	35,7	...
<b>Денежные расходы и сбережения – всего</b>	<b>100</b>	<b>100</b>	<b>100</b>	<b>100</b>	<b>100</b>
в том числе:					
покупка товаров и оплата услуг	75,5	74,1	74,3	73,5	66,8
обязательные платежи и разнообразные взносы	9,9	9,8	10,6	10,2	9,6
приобретение недвижимости	1,1	1,0	1,0	1,6	0,8
прирост финансовых активов	13,5	15,0	14,1	14,7	22,8
из него прирост, уменьшение (-) денег на руках у населения	6,0	5,4	6,3	8,1	8,6

<sup>1)</sup> Данные предварительные.
**7.6. СРЕДНЕМЕСЯЧНАЯ НОМИНАЛЬНАЯ НАЧИСЛЕННАЯ  
ЗАРАБОТНАЯ ПЛАТА РАБОТНИКОВ ОРГАНИЗАЦИЙ  
ПО ВИДАМ ЭКОНОМИЧЕСКОЙ ДЕЯТЕЛЬНОСТИ**

(рублей)

	2011	2012	2013	2014	2015 <sup>1)</sup>
<b>Всего в экономике</b>	<b>18492,4</b>	<b>20958,8</b>	<b>23572,9</b>	<b>25496,0</b>	<b>26479,7</b>
Сельское хозяйство, охота и лесное хозяйство	11261,2	12639,5	13909,9	15579,3	16683,4
Рыболовство, рыболовство	6007,1	7905,0	9103,6	11805,6	16203,2
Добыча полезных ископаемых	12134,9	13849,1	15468,3	16274,2	17335,7
Обрабатывающие производства	18855,6	21607,6	23763,9	25933,3	28838,2



Продолжение табл. 7.6

	2011	2012	2013	2014	2015 <sup>1)</sup>
Производство и распределение электроэнергии, газа и воды	23037,2	25038,0	27133,5	29863,6	31527,3
Строительство	18322,1	17856,3	16933,5	18603,5	17835,2
Оптовая и розничная торговля; ремонт автотранспортных средств, мотоциклов, бытовых изделий и предметов личного пользования	15046,2	15986,3	18985,6	18986,2	18392,5
Гостиницы и рестораны	11785,6	13410,8	13834,6	13874,5	14166,9
Транспорт и связь	23261,6	25677,4	28488,6	30031,0	31646,9
из них связь	24435,5	26243,9	28521,7	31185,9	32708,2
Финансовая деятельность	35872,8	37022,6	39451,2	43474,6	46124,8
Операции с недвижимым имуществом, аренда и предоставление услуг	24740,1	28171,1	29139,3	33505,5	34669,1
Государственное управление и обеспечение военной безопасности; социальное страхование	22805,1	28903,4	34869,0	34172,4	33371,1
Образование	12876,5	15125,6	19957,1	22686,7	23316,4
Здравоохранение и предоставление социальных услуг	13271,1	15410,3	18657,5	21091,9	21568,2
Предоставление прочих коммунальных, социальных и персональных услуг	14246,6	15940,8	18190,8	21128,7	21071,9

<sup>1)</sup> Данные предварительные.

**7.7. РАСПРЕДЕЛЕНИЕ НАСЕЛЕНИЯ ПО ВЕЛИЧИНЕ  
СРЕДНЕДУШЕВЫХ ДЕНЕЖНЫХ ДОХОДОВ**  
(в процентах к итогу)

	2011	2012	2013	2014	2015 <sup>1)</sup>
<b>Все население</b>	<b>100</b>	<b>100</b>	<b>100</b>	<b>100</b>	<b>100</b>
в том числе со средне- душевыми денежными доходами в месяц, руб.:					
до 2000,0	0,4	0,3	0,2	0,1	0,1
2000,1 - 4000,0	3,7	2,8	2,2	1,4	0,8
4000,1 - 6000,0	7,8	6,0	4,9	3,6	2,5
6000,1 - 8000,0	9,8	7,9	6,8	5,3	4,1
8000,1 - 10000,0	10,1	8,5	7,5	6,3	5,2
10000,1 - 15000,0	21,7	19,8	18,3	16,5	14,9
15000,1 - 25000,0	25,0	26,0	26,1	26,1	26,0
свыше 25000,0	21,5	28,7	34,0	40,7	46,4

<sup>1)</sup> Данные предварительные.

**7.8. РАСПРЕДЕЛЕНИЕ ОБЩЕГО ОБЪЕМА ДЕНЕЖНЫХ  
ДОХОДОВ НАСЕЛЕНИЯ**

	2011	2012	2013	2014	2015 <sup>1)</sup>
<b>Денежные доходы – всего, процентов</b>	<b>100</b>	<b>100</b>	<b>100</b>	<b>100</b>	<b>100</b>
в том числе по 20-про- центным группам насе- ления:					
первая (с наименьшими доходами)	5,8	5,5	5,3	5,3	5,5
вторая	10,5	10,2	10,1	10,1	10,3
третья	15,5	15,2	15,0	15,0	15,2
четвертая	22,8	22,7	22,6	22,6	22,7
пятая (с наибольшими до- ходами)	45,4	46,4	47,0	47,0	46,3
Коэффициент Джини (ин- декс концентрации доходов)	0,393	0,405	0,412	0,412	0,403

<sup>1)</sup> Данные предварительные.

**7.9. ВЕЛИЧИНА ПРОЖИТОЧНОГО МИНИМУМА<sup>1)</sup>**  
 (в среднем на душу населения; рублей в месяц)

	Все население	из него по социально-демографическим группам		
		трудоспособное население	пенсионеры	дети
<b>2011</b>	<b>6138</b>	<b>6611</b>	<b>4962</b>	<b>6049</b>
I квартал	6281	6755	5103	6192
II квартал	6277	6758	5086	6181
III квартал	6042	6516	4865	5950
IV квартал	5950	6413	4792	5871
<b>2012</b>	<b>6352</b>	<b>6885</b>	<b>5064</b>	<b>6196</b>
I квартал	6085	6570	4888	5980
II квартал	6183	6677	4971	6063
III квартал	6562	7152	5141	6379
IV квартал	6579	7140	5254	6362
<b>2013</b>	<b>6577</b>	<b>7084</b>	<b>5387</b>	<b>6506</b>
I квартал	6579	7140	5254	6362
II квартал	6623	7117	5468	6602
III квартал	6616	7116	5460	6573
IV квартал	6488	6964	5367	6486
<b>2014</b>	<b>7323</b>	<b>7870</b>	<b>6060</b>	<b>7337</b>
I квартал	6997	7506	5785	7076
II квартал	7519	8077	6205	7573
III квартал	7321	7881	6068	7274
IV квартал	7454	8017	6180	7423
<b>2015</b>	<b>8822</b>	<b>9474</b>	<b>7280</b>	<b>8976</b>
I квартал	9100	9765	7496	9314
II квартал	9160	9839	7557	9322
III квартал	8644	9290	7134	8765
IV квартал	8382	9001	6931	8503

<sup>1)</sup> За I-IV кварталы приведены данные, установленные Правительством Нижегородской области.

**7.10. СОСТАВ ПОТРЕБИТЕЛЬСКИХ РАСХОДОВ  
ДОМАШНИХ ХОЗЯЙСТВ<sup>1)</sup>**

(по материалам выборочного обследования бюджетов домашних хозяйств; в среднем на члена домашнего хозяйства; рублей в месяц)

	2011	2012	2013	2014	2015
<b>Потребительские расходы – всего</b>	<b>10083,3</b>	<b>11645,1</b>	<b>13719,9</b>	<b>14770,7</b>	<b>17377,7</b>
в том числе по группам расходов:					
продукты питания	2785,9	3077,3	3214,8	4098,6	4666,0
алкогольные напитки, табачные изделия	204,0	220,5	280,2	366,4	442,5
одежда и обувь	1106,4	1292,5	1298,8	1416,5	1732,3
жилищно-коммунальные услуги, топливо	1407,6	1160,7	1327,5	1545,9	1631,1
предметы домашнего обихода, бытовая техника, уход за домом	799,1	827,2	1020,2	1190,2	934,7
здравоохранение	302,6	506,0	487,0	937,1	963,9
транспорт	1256,6	1897,1	3074,1	1950,8	3143,4
связь	363,3	439,9	429,1	492,4	464,1
организация отдыха и культурных мероприятий	727,8	1020,8	1114,9	1362,2	1419,5
образование	48,3	62,3	86,6	177,2	119,1
гостиницы, кафе и рестораны	532,1	534,8	723,7	396,0	703,0
другие товары и услуги	549,9	606,0	663,0	837,4	1158,1

<sup>1)</sup> В соответствии с Классификатором индивидуального потребления домашних хозяйств по целям (КИПЦ-ДХ).

**7.11. ПОТРЕБИТЕЛЬСКИЕ РАСХОДЫ  
ДОМАШНИХ ХОЗЯЙСТВ**

(по материалам выборочного обследования бюджетов домашних хозяйств; в процентах к итогу)

	2011	2012	2013	2014	2015
<b>Потребительские расходы – всего</b>	<b>100</b>	<b>100</b>	<b>100</b>	<b>100</b>	<b>100</b>
в том числе:					
расходы на покупку продуктов для домашнего питания	27,6	26,4	23,4	27,7	26,9
из них на покупку:					

Продолжение табл. 7.11

	2011	2012	2013	2014	2015
хлеба и хлебных продуктов	4,5	4,0	3,6	4,2	4,2
картофеля	0,5	0,3	0,2	0,3	0,2
овощей и бахчевых	1,3	1,3	1,2	1,4	1,5
фруктов и ягод	1,7	1,8	1,5	1,6	1,7
мяса и мясных продуктов	9,1	8,7	7,1	8,9	8,3
рыбы и рыбных продуктов	1,6	1,8	1,6	1,9	1,9
молока и молочных продуктов	4,0	4,3	4,1	4,6	4,4
сахара и кондитерских изделий	1,9	1,6	1,5	1,8	1,7
яиц	0,5	0,5	0,4	0,5	0,4
масла растительного и других жиров	0,5	0,5	0,4	0,4	0,4
чая, кофе, безалкогольных напитков и других продуктов	2,0	1,6	1,8	2,1	2,0
расходы на питание вне дома	5,3	4,5	5,1	2,7	4,0
расходы на покупку алкогольных напитков	1,5	1,3	1,3	1,6	1,7
расходы на покупку непродовольственных товаров	40,1	42,2	46,6	39,6	39,9
из них на покупку:					
одежды, обуви, белья, тканей	10,9	11,0	9,4	9,4	9,9
телерадиоаппаратуры, предметов для отдыха и увлечений	3,3	3,3	3,2	4,3	2,3
транспортных средств	7,6	10,1	16,8	7,2	11,9
товаров и принадлежностей по ведению хозяйства, мебели	7,0	6,3	6,3	6,7	3,9
строительных материалов	3,2	0,7	1,1	1,0	0,6
топлива	2,4	3,6	3,3	3,2	3,4
табачных изделий	0,5	0,6	0,7	0,8	0,8
предметов личной гигиены, фармацевтических и медицинских товаров и др.	4,1	4,8	4,5	5,3	5,4
других непродовольственных товаров	1,1	1,8	1,3	1,7	1,7
расходы на оплату услуг	25,5	25,6	23,6	28,4	27,5
из них на оплату:					
жилищно-коммунальных услуг	10,5	9,1	8,5	8,4	8,5
в том числе:					
жилья	1,0	0,7	0,8	1,2	1,2
электроэнергии	1,3	1,1	1,0	1,0	1,1
газа	1,4	1,3	1,3	1,2	1,2

Продолжение табл. 7.11

	2011	2012	2013	2014	2015
центрального отопления	3,0	2,5	2,3	2,1	2,2
прочих коммунальных услуг	3,8	3,5	3,1	2,9	2,8
бытовых услуг	2,2	2,4	2,3	3,5	2,8
в том числе по ремонту:					
одежды и обуви	0,1	0,1	0,1	0,1	0,0
транспортных средств	0,6	0,5	0,4	0,6	0,9
услуг учреждений культуры	3,2	4,3	3,9	4,6	5,4
услуг в системе образования	0,9	1,0	1,6	2,4	1,9
в том числе в системе дошкольного воспитания	0,2	0,4	0,4	0,5	0,4
медицинских услуг	1,1	1,5	1,2	3,4	2,7
санаторно-оздоровительных услуг	0,9	1,6	0,9	0,8	0,4
услуг правового характера	0,0	0,0	0,0	0,0	-
услуг пассажирского транспорта	1,8	1,7	1,7	1,7	1,7
услуг связи	2,9	3,3	2,8	2,5	2,2
прочих услуг	2,0	0,7	0,7	1,1	1,9

#### 7.12. НАЛИЧИЕ ПРЕДМЕТОВ ДЛИТЕЛЬНОГО ПОЛЬЗОВАНИЯ В ДОМАШНИХ ХОЗЯЙСТВАХ

(по материалам выборочного обследования бюджетов домашних хозяйств; на конец года; на 100 домохозяйств; штук)

	2011	2012	2013	2014	2015
Телевизоры	165	170	169	187	189
Видеокамеры, видеомэгнитофоны	41	49	44	49	54
Персональные компьютеры	55	63	56	59	64
Мобильные телефоны	222	231	223	238	195
Музыкальные центры	33	42	44	49	40
Холодильники, морозильники	119	122	123	119	125
Стиральные машины	99	100	101	104	102
Электропылесосы	93	96	96	104	103
Микроволновые печи	52	59	65	71	80
Посудомоечные машины	3	3	5	8	8
Кондиционеры	3	6	2	6	6
Легковые автомобили	41	56	48	51	59

**ЖИЛИЩНЫЕ УСЛОВИЯ НАСЕЛЕНИЯ****7.13. ЖИЛИЩНЫЙ ФОНД**

(на конец года; общая площадь жилых помещений)

	2011	2012	2013	2014	2015
Весь жилищный фонд:					
всего, тыс. м <sup>2</sup>	80568,8	81501,2	82506,1	83550,0	85123,7
в среднем на одного жителя, м <sup>2</sup>	24,4	24,8	25,1	25,5	26,1

**7.14. ПРЕДОСТАВЛЕНИЕ ЖИЛЫХ ПОМЕЩЕНИЙ ГРАЖДАНАМ**

	2010	2011	2012	2013	2014
Число семей (включая одиноких), состоявших на учете в качестве нуждающихся в жилых помещениях, на конец года:					
единиц	53342	52185	49353	46822	44555
в процентах от общего числа семей (включая одиноких)	4,1	3,8	3,6	3,4	3,3
Число семей (включая одиноких), получивших жилые помещения и улучшивших жилищные условия за год:					
единиц	3627	2610	2508	2212	1725
в процентах от числа семей, состоявших на учете в качестве нуждающихся в жилых помещениях	6,5	4,9	4,8	4,5	3,7

**7.15. РАЗВИТИЕ ИНФРАСТРУКТУРЫ СЕЛЬСКОЙ МЕСТНОСТИ**

	2011	2012	2013	2014	2015
Ввод в действие в сельской местности:					
водопроводных сетей, км	46,1	15,0	72,9	26,1	28,6
газовых сетей, км	405,7	398,0	219,6	338,7	339,7
АТС, тыс. номеров	2,2	5,7	1,5	-	-
линий электропередачи для электрификации сельского хозяйства, км:					
напряжением 0,4 кВ	-	0,1	-	-	-
напряжением 6-20 кВ	-	-	-	-	-

## 8. ОБРАЗОВАНИЕ

---

Раздел представляет данные о деятельности дошкольных образовательных организаций, общеобразовательных организаций, профессиональных образовательных организаций и образовательных организаций высшего образования.

По данным Нижегородстата приведены статистические данные по дошкольным образовательным организациям.

По данным Минобрнауки России статистические данные по общеобразовательным организациям и профессиональным образовательным организациям, осуществляющим подготовку квалифицированных рабочих, служащих приведены, начиная с 2011 г.; по профессиональным образовательным организациям, осуществляющим подготовку специалистов среднего звена и образовательным организациям высшего образования – с 2013 г.

В соответствии с Законом Российской Федерации от 29.12.2012 № 273-ФЗ "Об образовании в Российской Федерации" установлены образовательные цензы общего образования: основное общее образование (лица, получившие аттестат об основном общем образовании), среднее общее образование (лица, получившие аттестат о среднем общем образовании).

Общеобразовательные организации включают: образовательные организации для детей дошкольного и младшего школьного возраста; общеобразовательные организации и школы-интернаты (начальные, основные, средние, с углубленным изучением отдельных предметов, гимназии, лицеи); кадетские образовательные организации; общеобразовательные школы-интернаты с первоначальной летной подготовкой; общеобразовательные организации для обучающихся с ограниченными возможностями здоровья; специальные учебно-воспитательные учреждения обучающихся с девиантным поведением; образовательные организации для детей-сирот и детей, оставшихся без попечения родителей; оздоровительные образовательные организации санаторного типа для детей, ну-



ждающихся в длительном лечении; образовательные организации для детей, нуждающихся в психолого-педагогической и медико-социальной помощи, вечерние (сменные) общеобразовательные организации.

Среднее профессиональное образование по программам подготовки квалифицированных рабочих, служащих может быть получено в профессиональных образовательных организациях и образовательных организациях высшего образования, осуществляющих образовательную деятельность по образовательным программам подготовки квалифицированных рабочих, служащих; среднее профессиональное образование по программам подготовки специалистов среднего звена – в профессиональных образовательных организациях и образовательных организациях высшего образования, осуществляющих образовательную деятельность по образовательным программам подготовки специалистов среднего звена; высшее образование – в образовательных организациях высшего образования.

Информация о числе образовательных организаций приведена без учета обособленных структурных подразделений (филиалов), а также образовательных организаций, имеющих в своем составе структурные подразделения (группы, отделения, факультеты), реализующие соответствующие образовательные программы.

В общую численность студентов, обучающихся по программам подготовки специалистов среднего звена, программам бакалавриата, специалиста и магистратуры включены иностранные граждане, обучающиеся в Российской Федерации на условиях общего приема. С 2013 года - иностранные граждане и лица без гражданства, обучающиеся в Российской Федерации как на условиях общего приема, так и по международным соглашениям.

**8.1. ДОШКОЛЬНЫЕ ОБРАЗОВАТЕЛЬНЫЕ ОРГАНИЗАЦИИ**

(на конец года)

	2011	2012	2013	2014	2015
Число дошкольных образовательных организаций (самостоятельных), единиц	<b>1374</b>	<b>1395</b>	<b>1375</b>	<b>1349</b>	<b>1225</b>
из них имеющих группы:					
круглосуточного пребывания детей	28	28	27	27	16
Численность воспитанников в дошкольных образовательных организациях, человек	140466	148994	155882	162174	170790
из них в группах:					
круглосуточного пребывания детей	826	836	764	733	432
Численность воспитанников, приходящихся на 100 мест в дошкольных образовательных организациях, человек	102	101	102	103	106
Охват детей дошкольными образовательными организациями, в процентах от численности детей в возрасте 1-6 лет	72,9	74,9	75,0	75,7	79,7 <sup>1)</sup>

<sup>1)</sup> Предварительные данные.**8.2. ЧИСЛО ОБЩЕОБРАЗОВАТЕЛЬНЫХ ОРГАНИЗАЦИЙ<sup>1)</sup>**

(на начало учебного года)

	2011/12	2012/13	2013/14	2014/15	2015/16
<b>Число общеобразовательных организаций – всего</b>	<b>1048</b>	<b>1020</b>	<b>994</b>	<b>983</b>	<b>933</b>
в том числе:					
общеобразовательных организаций (без вечерних (сменных) общеобразовательных организаций)	1010	981	961	952	914
из них:					
государственных и муниципальных	994	964	945	934	896
частных	16	17	16	18	18
государственных и муниципальных вечерних (сменных) общеобразовательных организаций	38	39	33	31	19

<sup>1)</sup> С учетом общеобразовательных организаций, находящихся на капремонте и филиалов.

**8.3. ЧИСЛЕННОСТЬ ОБУЧАЮЩИХСЯ И УЧИТЕЛЕЙ  
В ОБЩЕОБРАЗОВАТЕЛЬНЫХ ОРГАНИЗАЦИЯХ**  
(на начало учебного года; человек)

	2011/12	2012/13	2013/14	2014/15	2015/16
Численность обучающихся в общеобразовательных организациях – всего	288782	289666	290185	294004	300889
в том числе:					
в общеобразовательных организациях (без вечерних (сменных) общеобразовательных организаций)	283610	284872	285707	290064	298072
из них:					
в государственных и муниципальных	282016	282953	283550	287629	295237
в частных	1594	1919	2157	2435	2835
в государственных и муниципальных вечерних (сменных), включая обучавшихся заочно	5172	4794	4478	3940	2817
Численность учителей в общеобразовательных организациях – всего <sup>1)</sup>	20949	20641	20557	20519	20623
в том числе:					
в государственных и муниципальных	20751	20423	20331	20264	20333
в частных	198	218	226	255	290

<sup>1)</sup> Без совместителей.

На начало 2015/16 учебного года в Нижегородской области работало 29 гимназий (14884 обучающихся) и 18 лицеев (13233 обучающихся).

**8.4. СМЕННОСТЬ ЗАНЯТИЙ В ГОСУДАРСТВЕННЫХ  
И МУНИЦИПАЛЬНЫХ ОБЩЕОБРАЗОВАТЕЛЬНЫХ ОРГАНИЗАЦИЯХ  
(БЕЗ ВЕЧЕРНИХ (СМЕННЫХ) ОБЩЕОБРАЗОВАТЕЛЬНЫХ  
ОРГАНИЗАЦИЙ)<sup>1)</sup>**

(на начало учебного года)

	2011/12	2012/13	2013/14	2014/15	2015/16
Число общеобразовательных организаций, ведущих занятия <sup>2)</sup> :					
в одну смену:					
единиц	706	601	611	636	600
в процентах от общего числа организаций	77,3	73,2	75,7	79,4	78,1
в две смены:					
единиц	207	220	196	165	168
в процентах от общего числа организаций	22,7	26,8	24,3	20,6	21,9
Численность обучающихся, занимавшихся:					
в первую смену:					
тыс. человек	246,1	245,4	246,9	255,0	261,3
в процентах от общей численности учащихся	90,3	89,7	90,1	91,7	91,5
во вторую смену:					
тыс. человек	26,4	28,2	27,2	23,0	24,3
в процентах от общей численности учащихся	9,7	10,3	9,9	8,3	8,5

<sup>1)</sup> Без общеобразовательных организаций и классов для обучающихся с ограниченными возможностями здоровья, специальных учебно-воспитательных учреждений для обучающихся с девиантным поведением.

<sup>2)</sup> Без организаций, находящихся на капитальном ремонте.

**8.5. СМЕННОСТЬ ЗАНЯТИЙ В ЧАСТНЫХ  
ОБЩЕОБРАЗОВАТЕЛЬНЫХ ОРГАНИЗАЦИЯХ**  
(на начало учебного года)

	2012/13	2013/14	2014/15	2015/16
Число общеобразовательных организаций, ведущих занятия:				
в одну смену				
единиц	17	16	18	18
в процентах от общего числа организаций	100	100	100	100
в две-три смены				
единиц	-	-	-	-
в процентах от общего числа организаций	-	-	-	-
Численность обучающихся, занимающихся:				
в первую смену				
человек	1919	2157	2435	2835
в процентах от общей численности обучающихся	100	100	100	100
во вторую и третью смену				
человек	-	-	-	-
в процентах от общей численности обучающихся	-	-	-	-

**8.6. ВЫПУСКНИКИ ОБЩЕОБРАЗОВАТЕЛЬНЫХ ОРГАНИЗАЦИЙ**  
(человек)

	2011	2012	2013	2014	2015
Численность обучающихся, получивших аттестат об основном общем образовании – всего	29295	26905	26330	26014	25375
в том числе по окончании:					
общеобразовательных организаций (без вечерних (сменных) общеобразовательных организаций)	28727	26373	25788	25519	24785
из них:					
государственных и муниципальных	28675	26331	25712	25395	24658
частных	52	42	76	124	127
государственных и муниципальных вечерних (сменных) общеобразовательных организаций <sup>1)</sup>	568	532	542	495	590

Продолжение табл. 8.6

	2011	2012	2013	2014	2015
Численность обучающихся, получивших аттестат о среднем общем образовании – всего	13882	15388	15988	14645	13697
в том числе по окончании:					
общеобразовательных организаций (без вечерних (сменных) общеобразовательных организаций)	12788	14355	15135	13802	12861
из них:					
государственных и муниципальных	12758	14316	15094	13769	12797
частных	30	39	41	33	64
государственных и муниципальных вечерних (сменных) общеобразовательных организаций <sup>1)</sup>	1094	1033	853	843	836

<sup>1)</sup> С 2011 г. включая обучающихся, окончивших государственные и муниципальные общеобразовательные организации экстерном.

**8.7. ПРОФЕССИОНАЛЬНЫЕ ОБРАЗОВАТЕЛЬНЫЕ ОРГАНИЗАЦИИ,  
ОСУЩЕСТВЛЯЮЩИЕ ПОДГОТОВКУ СПЕЦИАЛИСТОВ  
СРЕДНЕГО ЗВЕНА<sup>1)</sup>**  
(на начало учебного года)

	2011/12	2012/13	2013/14	2014/15	2015/16
Число профессиональных образовательных организаций – всего	84	83	79	78	72
в том числе:					
государственных и муниципальных	82	80	75	74	69
частных	2	3	4	4	3
Численность студентов – всего, человек	49753	49111	48614	48918	49958
в том числе в образовательных организациях:					
государственных и муниципальных	49086	48331	47228	47304	48557
из них обучалось на отделениях:					
очных	38410	38697	38669	38997	40359
очно-заочных	1862	1665	1590	1676	1668
заочных	8779	7958	6967	6631	6530

Продолжение табл. 8.7

	2011/12	2012/13	2013/14	2014/15	2015/16
экстернат	35	11	2	-	-
частных	667	780	1386	1614	1401
из них обучалось на отделениях:					
очных	415	459	725	811	798
очно-заочных	-	-	-	-	-
заочных	252	321	661	803	603
экстернат	-	-	-	-	-
Численность студентов профессиональных образо- вательных организаций на 10 000 человек населения, человек	151	149	148	150	153
в том числе государствен- ных и муниципальных	149	147	144	145	149
Из общей численности сту- дентов государственных и муниципальных профессио- нальных образовательных организаций – женщины, человек	23079	23044	22460	22702	23461
Численность преподавате- лей в профессиональных образовательных организа- циях (штатный персонал), человек	2730	2688	2721	2747	2968
в том числе:					
в государственных и муниципальных <sup>1)</sup>	2717	2675	2669	2687	2890
в частных <sup>3)</sup>	13	13	52	60	78

<sup>1)</sup> Без учета филиалов.<sup>2)</sup> С 2010/11 учебного года – без руководителей.<sup>3)</sup> С 2011/12 учебного года – без внешних совместителей.

**8.8. ПРИЕМ НА ОБУЧЕНИЕ ПО ПРОГРАММАМ  
ПОДГОТОВКИ СПЕЦИАЛИСТОВ СРЕДНЕГО ЗВЕНА  
И ВЫПУСК СПЕЦИАЛИСТОВ СРЕДНЕГО ЗВЕНА**  
(на начало учебного года)

	2011/12	2012/13	2013/14	2014/15	2015/16
Принято студентов – всего, человек	15591	14803	15456	15537	15715
в том числе в профессиональные образовательные организации:					
государственные и муниципальные	15383	14556	14929	14862	15242
из них на отделения:					
очные	12159	11874	12257	12120	12579
очно-заочные	523	421	525	548	463
заочные	2701	2261	2147	2194	2200
экстернат	-	-	-	-	-
частные	208	247	527	675	473
из них на отделения:					
очные	160	169	249	350	274
очно-заочные	-	-	-	-	-
заочные	48	78	278	325	199
экстернат	-	-	-	-	-
Выпущено специалистов <sup>1)</sup> – всего, человек	12157	11663	11515	11087	11063
в том числе профессиональными образовательными организациями:					
государственными и муниципальными	11943	11519	11002	10663	10603
в том числе очными отделениями	9382	8789	8702	8692	8817
частными	214	144	513	424	460
в том числе очными отделениями	135	91	210	217	185
Выпуск специалистов профессиональными образовательными организациями на 10 000 занятых в экономике, человек	71,5	68,5	68,3	66,1	...
в том числе государственными и муниципальными	70,2	67,6	65,3	63,6	...

<sup>1)</sup> Соответственно в 2011, 2012, 2013, 2014 и 2015 гг.



**8.9. ОБРАЗОВАТЕЛЬНЫЕ ОРГАНИЗАЦИИ  
ВЫСШЕГО ОБРАЗОВАНИЯ**

(на начало учебного года)

	2011/12	2012/13	2013/14	2014/15	2015/16
Число образовательных организаций – всего	16	15	13	13	13
в том числе:					
государственных	14	13	11	10	10
и муниципальных					
частных	2	2	2	3	3
Численность студентов – всего, человек	152275	137989	125004	111139	98192
в том числе в образовательных организациях:					
государственных	130531	118082	107399	95891	89052
и муниципальных					
из них обучалось на отделениях:					
очных	59631	55802	53072	50261	46382
очно-заочных	7392	6229	5199	4594	4504
заочных	63508	56051	49128	41036	38166
экстернат	-	-	-	-	-
частных	21744	19907	17605	15248	9140
из них обучалось на отделениях:					
очных	2168	1779	1862	1867	1261
очно-заочных	104	106	-	1	21
заочных	19233	17532	15180	13380	7858
экстернат	239	490	563	-	-
Численность студентов образовательных организаций на 10 000 человек населения, человек	462	419	381	340	301
в том числе государственных и муниципальных	396	359	327	293	273
Из общей численности студентов – женщины, человек	86837	77263	68444	59558	53818
Численность профессорско-преподавательского персонала в образовательных организациях <sup>1)</sup> , человек:					
государственных и муниципальных <sup>2)</sup>	6969	6979	6489	5830	5564
частных <sup>3)</sup>	612	784	562	459	306

<sup>1)</sup> С 2010/11 учебном году из профессорско-преподавательского персонала выведены ректоры, президенты, проректоры и директора филиалов.

<sup>2)</sup> Штатный персонал.

<sup>3)</sup> С 2010/11 учебного года – без внешних совместителей.

**8.10. ПРИЕМ НА ОБУЧЕНИЕ ПО ПРОГРАММАМ  
ВЫСШЕГО ОБРАЗОВАНИЯ И ВЫПУСК  
СПЕЦИАЛИСТОВ С ВЫСШИМ ОБРАЗОВАНИЕМ**

	2011/12	2012/13	2013/14	2014/15	2015/16
Принято студентов – всего, человек	25996	28914	27515	25255	24368
в том числе в образовательные организации:					
государственные и муниципальные	22838	24717	24412	22338	22808
из них на отделения:					
очные	12548	13167	13387	12727	13338
очно-заочные	1013	996	984	1028	1023
заочные	9277	10554	10041	8583	8447
экстернат	-	-	-	-	-
частные	3158	4197	3103	2917	1560
из них на отделения:					
очные	371	411	526	433	234
очно-заочные	20	25	-	-	11
заочные	2721	3589	2364	2484	1315
экстернат	46	172	213	-	-
Выпущено специалистов <sup>1)</sup> – всего, человек	38757	36435	31375	28958	27365
в том числе образовательными организациями:					
государственными и муниципальными	32733	31007	27063	24949	23842
в том числе очными отделениями	14902	13782	12411	11793	14069
частными	6024	5428	4312	4009	3523
в том числе очными отделениями	880	615	386	257	524
Выпущено специалистов образовательными организациями на 10 000 занятых в экономике, человек	227,9	213,9	186,1	172,6	...
в том числе государственными и муниципальными	192,5	182,1	160,6	148,7	...
частными	35,4	31,9	25,6	23,9	...

<sup>1)</sup> Соответственно в 2011, 2012, 2013, 2014 и 2015 гг.

По состоянию на 1 октября 2015 г. направления на работу получили 3082 специалиста (36,2%), окончивших на бюджетной

основе очные отделения государственных и муниципальных организаций высшего образования.

**8.11. ЧИСЛЕННОСТЬ ИНОСТРАННЫХ СТУДЕНТОВ,  
ОБУЧАВШИХСЯ ПО ПРОГРАММАМ ВЫСШЕГО ОБРАЗОВАНИЯ  
В ГОСУДАРСТВЕННЫХ И МУНИЦИПАЛЬНЫХ ОБРАЗОВАТЕЛЬНЫХ  
ОРГАНИЗАЦИЯХ ВЫСШЕГО ОБРАЗОВАНИЯ  
НИЖЕГОРОДСКОЙ ОБЛАСТИ**

(на начало учебного года; человек)

	2012/13		2013/14		2014/15		2015/16	
	Всего	в том числе на очных отделениях	Всего	в том числе на очных отделениях	Всего	в том числе на очных отделениях	Всего	в том числе на очных отделениях
Численность иностранных студентов <sup>1)</sup> – всего	1405	1242	1080	870	1828	1595	2125	1880
из них студенты из стран СНГ, обучающиеся на условиях общего приема <sup>2)</sup>	419	263	454	268	713	503	861	633
в том числе из стран:								
Азербайджан	94	37	105	38	96	41	125	79
Армения	30	13	32	10	43	19	32	9
Беларусь	16	11	21	12	14	10	13	8
Казахстан	40	28	38	26	86	66	66	43
Киргизия	10	8	4	2	11	5	11	7
Республика Молдова	58	50	57	41	86	72	73	61
Таджикистан	43	33	81	69	142	136	146	137
Туркмения	51	45	52	46	72	68	185	179
Узбекистан	46	20	36	12	73	27	80	30
Украина	31	18	28	12	73	44	97	50
Удельный вес иностранных студентов в общей численности студентов, процентов	1,2	2,2	1,0	1,6	1,9	3,2	2,4	4,1

<sup>1)</sup> Включены иностранные граждане (лица, постоянно проживающие в странах СНГ, Грузии, Балтии и других иностранных государствах). С начала 2014/15 - с учетом лиц без гражданства, обучающихся по международным договорам.

<sup>2)</sup> Без учета граждан стран СНГ, обучающихся по международным договорам. С начала 2009/10 – включая Грузию.

**8.12. ЧИСЛЕННОСТЬ ИНОСТРАННЫХ СТУДЕНТОВ, ОБУЧАВШИХСЯ  
ПО ПРОГРАММАМ ВЫСШЕГО ОБРАЗОВАНИЯ  
В ЧАСТНЫХ ОБРАЗОВАТЕЛЬНЫХ ОРГАНИЗАЦИЯХ  
ВЫСШЕГО ОБРАЗОВАНИЯ НИЖЕГОРОДСКОЙ ОБЛАСТИ  
(на начало учебного года)**

	2014/15		2015/16	
	Всего	в том числе на очных отделениях	Всего	в том числе на очных отделениях
Численность иностранных студентов – всего, человек	147	29	100	29
из них граждане стран СНГ, обучающиеся на условиях общего приема <sup>1)</sup>	147	29	99	28
в том числе из стран:				
Азербайджан	16	8	16	9
Армения	9	3	7	1
Беларусь	7	3	8	3
Казахстан	13	1	2	1
Киргизия	2	1	14	2
Республика Молдова	-	-	2	-
Таджикистан	4	-	3	2
Туркмения	1	-	-	-
Узбекистан	67	2	27	-
Украина	25	11	20	10
Удельный вес иностранных студентов в общей численности студентов, процентов	1,0	1,6	1,1	2,3

<sup>1)</sup> Без учета граждан стран СНГ, обучающихся по международным договорам.

**8.13. КОНКУРС НА ВСТУПИТЕЛЬНЫХ ЭКЗАМЕНАХ  
В ГОСУДАРСТВЕННЫХ И МУНИЦИПАЛЬНЫХ  
ПРОФЕССИОНАЛЬНЫХ ОБРАЗОВАТЕЛЬНЫХ ОРГАНИЗАЦИЯХ  
И ОБРАЗОВАТЕЛЬНЫХ ОРГАНИЗАЦИЯХ ВЫСШЕГО ОБРАЗОВАНИЯ**  
(на 100 мест подано заявлений о приеме)



## 9. ЗДРАВООХРАНЕНИЕ

---

В разделе приведены данные о сети и кадрах медицинских организаций, о заболеваемости и инвалидности населения.

В **общую численность врачей** включаются все врачи с высшим медицинским образованием, занятые в лечебных, санитарных организациях, учреждениях социального обеспечения населения, научно-исследовательских институтах, учреждениях, занятых подготовкой кадров, в аппарате органов управления здравоохранением и др.

В **общую численность среднего медицинского персонала** включаются все лица со средним медицинским образованием, занятые в лечебных, санитарных организациях, организациях социального обеспечения населения, дошкольных организациях, общеобразовательных организациях, домах ребенка и др.

В больничных учреждениях учету подлежат **койки**, оборудованные необходимым инвентарем.

В **число амбулаторно-поликлинических организаций** включаются все медицинские организации, которые ведут амбулаторный прием (поликлиники, амбулатории, диспансеры, поликлинические отделения в составе больничных организаций и др.).

Для статистической разработки данных о заболеваемости населения с 1999 г. применяется Международная статистическая классификация болезней и проблем, связанных со здоровьем (X пересмотр Всемирной организации здравоохранения 1989 г.).

**Санаторно-курортные организации** – лечебно-профилактические организации, оснащенные койками и обеспечивающие реабилитационное лечение, главным образом, на основе использования целебных свойств природных факторов. К ним относятся санатории, санатории-профилактории, пансионаты с лечением и др.

**Организации отдыха** – оздоровительные организации, предназначенные для отдыха. К ним относятся дома, базы отдыха, кемпинги и другие организации отдыха, туристские базы.

**9.1. ОСНОВНЫЕ ПОКАЗАТЕЛИ ЗДРАВООХРАНЕНИЯ**

(на конец года)

	2011	2012	2013	2014	2015 <sup>2)</sup>
Численность врачей, человек:					
всего	16558	15267	16203	16075	16030
на 10 000 человек населения	50,2	46,4	49,4	49,2	49,2
Численность среднего медицин- ского персонала, человек:					
всего	38538	37096	37894	37154	40173
на 10 000 человек населения	116,9	112,8	115,5	113,6	123,2
Число больничных организаций, единиц	163	153	148	133	137
Число больничных коек (койки круглосуточных стационаров):					
всего, коек	34785	34236	33697	32121	31358
на 10 000 человек населения	105,5	104,1	102,7	98,2	96,2
Число врачебных амбулаторно- поликлинических организаций <sup>1)</sup> , единиц	167	190	189	193	210
Мощность врачебных амбула- торно-поликлинических органи- заций, посещений в смену:					
всего, единиц	86295	86831	89358	90614	105065
на 10 000 человек населения	261,7	263,9	272,3	277,1	322,3
Число женских консультаций, детских поликлиник, амбулато- рий и организаций, имеющих женские консультации и детские отделения, единиц	361	447	498	461	383
Число коек для беременных женщин, рожениц и родильниц, коек	1524	1534	1449	1348	1310
Число фельдшерско-акушерских пунктов, единиц	836	833	832	815	800

<sup>1)</sup> Самостоятельные организации.<sup>2)</sup> Предварительные данные.

**9.2. ЗАБОЛЕВАЕМОСТЬ НАСЕЛЕНИЯ ПО ОСНОВНЫМ  
КЛАССАМ БОЛЕЗНЕЙ**

 (зарегистрировано больных с диагнозом,  
установленным впервые в жизни)

	2011	2012	2013	2014	2015
	<b>Всего, человек</b>				
<b>Все болезни</b>	<b>2912458</b>	<b>2850233</b>	<b>2939507</b>	<b>3011520</b>	<b>2978339</b>
из них:					
некоторые инфекционные и паразитарные болезни	97414	111851	103265	95092	94813
новообразования	37940	44649	43644	43107	43968
болезни крови, кроветворных органов и отдельные нарушения, вовлекающие иммунный механизм	6839	5826	5436	5978	6458
болезни эндокринной системы, расстройства питания, нарушения обмена веществ	32035	31924	30887	34178	39058
болезни нервной системы	70670	66778	66474	66126	59205
болезни глаза и его придаточного аппарата	124556	134566	119617	119425	114719
болезни уха и сосцевидного отростка	115492	119197	113816	109601	109936
болезни системы кровообращения	83982	80082	89988	104680	145058
болезни органов дыхания	1341485	1285172	1394290	1465211	1419507
болезни органов пищеварения	82742	83384	78171	84525	96655
болезни кожи и подкожной клетчатки	165989	187377	184532	171442	167702
болезни костно-мышечной системы и соединительной ткани	154645	156212	152982	164342	146552
болезни мочеполовой системы	151063	149974	143169	151684	154379
осложнения беременности, родов и послеродового периода	53310	49704	45559	45829	43820
врожденные аномалии (пороки развития), деформации и хромосомные нарушения	12544	12795	14462	15403	14496
травмы, отравления и некоторые другие последствия воздействия внешних причин	313502	287291	316309	306804	297870



Продолжение табл. 9.2

	2011	2012	2013	2014	2015
<b>На 1000 человек населения</b>					
<b>Все болезни</b>	881,9	865,4	894,6	919,3	912,1
из них:					
некоторые инфекционные и паразитарные болезни	29,5	34,0	31,4	29,0	29,0
новообразования	11,5	13,6	13,3	13,2	13,5
болезни крови, кроветворных органов и отдельные нарушения, вовлекающие иммунный механизм	2,1	1,8	1,7	1,8	2,0
болезни эндокринной системы, расстройства питания, нарушения обмена веществ	9,7	9,7	9,4	10,4	12,0
болезни нервной системы	21,4	20,3	20,2	20,2	18,1
болезни глаза и его придаточного аппарата	37,7	40,9	36,4	36,5	35,1
болезни уха и сосцевидного отростка	35,0	36,2	34,6	33,5	33,7
болезни системы кровообращения	25,4	24,3	27,4	32,0	44,4
болезни органов дыхания	406,2	390,2	424,4	447,3	434,7
болезни органов пищеварения	25,1	25,3	23,8	25,8	29,6
болезни кожи и подкожной клетчатки	50,3	56,9	56,2	52,3	51,4
болезни костно-мышечной системы и соединительной ткани	46,8	47,4	46,6	50,2	44,9
болезни мочеполовой системы	45,7	45,5	43,6	46,3	47,3
осложнения беременности, родов и послеродового периода <sup>1)</sup>	64,7	61,4	57,2	58,4	56,3
врожденные аномалии (пороки развития), деформации и хромосомные нарушения	3,8	3,9	4,4	4,7	4,4
травмы, отравления и некоторые другие последствия воздействия внешних причин	94,9	87,2	96,3	93,7	91,2

<sup>1)</sup> На 1000 женщин в возрасте 15-49 лет, за 2015 г. – предварительные данные.

**9.3. ЧИСЛЕННОСТЬ ЛИЦ В ВОЗРАСТЕ 18 лет и старше,  
ВПЕРВЫЕ ПРИЗНАННЫХ ИНВАЛИДАМИ**

	2011	2012	2013	2014	2015
Всего, тыс.человек	19969	19489	18886	19364	17713
На 10 000 человек населения соответствующего возраста <sup>1)</sup>	72,4	71,1	69,2	71,5	65,6

<sup>1)</sup> За 2015 г. – предварительные данные.

**9.4. САНАТОРНО-КУРОРТНЫЕ ОРГАНИЗАЦИИ  
И ОРГАНИЗАЦИИ ОТДЫХА<sup>1)</sup>**

	2011	2012	2013	2014
Число санаторно-курортных организаций и организаций отдыха	83	76	76	81
В них коек (мест)	13491	12461	12181	12163
Обслужено лиц, человек	209507	197721	204327	206770

<sup>1)</sup> Без пансионатов отдыха.

## 10. КУЛЬТУРА, ОТДЫХ И ТУРИЗМ

---

Раздел представляет данные о библиотеках, театрах, музеях, учреждениях культурно-досугового типа, о санаторно-курортных организациях и организациях отдыха, числе гостиниц и аналогичных средств размещения.

К числу **общедоступных (публичных) библиотек** отнесены библиотеки, имеющие универсальные книжные фонды и удовлетворяющие массовые запросы населения на литературу. При организациях и учреждениях, образовательных организациях высшего и среднего профессионального образования, других учреждениях имеются также научные, учебные, технические и другие специальные библиотеки.

К числу **учреждений культурно-досугового типа** отнесены клубы, дворцы и дома культуры, дома творческих работников, ученых, молодежи, дома учителя, врача, агронома, туриста, музыкальной культуры, технического творчества, национальные культурные центры и другие виды досуговых учреждений, ориентированные на культурные интересы определенных профессиональных, национальных, половозрастных и других социально-демографических категорий населения.

В показатели по **театрам** не включены данные по народным, любительским коллективам.

В разделе приводится информация по государственным, муниципальным и профсоюзным учреждениям культуры.

Сведения о библиотеках, театрах, музеях, учреждениях культурно-досугового типа приводятся по данным Минкультуры Нижегородской области.

**Гостиницы и аналогичные средства размещения** – организации, которые предоставляют помещение для временного проживания. К ним относятся гостиницы, мотели, пансионаты, общежития для приезжих, другие организации гостиничного типа.

**10.1. ОБЩЕДОСТУПНЫЕ БИБЛИОТЕКИ**

(на конец года)

	2011	2012	2013	2014
Число библиотек – всего,	1108	1107	1094	1046
в том числе:				
в городах и поселках городского типа	320	320	313	313
в сельской местности	788	787	781	733
Библиотечный фонд – всего, тыс. экз.	21641,0	21618,4	20873,7	20581,0
в том числе:				
в городах и поселках городского типа	14953,9	14938,3	14506,5	14324,1
в сельской местности	6687,1	6680,1	6367,2	6256,9
Число экземпляров библиотечного фонда в среднем на 1000 человек населения, экз.	6564,0	6571,3	6361,0	6293,5
в городах и поселках городского типа	5739,6	5737,6	5582,0	5517,7
в сельской местности	9669,7	9734,1	9326,6	9281,0

**10.2. ТЕАТРЫ**

(на конец года)

	2011	2012	2013	2014
<b>Число профессиональных театров – всего</b>	<b>14</b>	<b>14</b>	<b>14</b>	<b>14</b>
в том числе:				
оперы и балета	1	1	1	1
драмы, комедии и музыкальные	7	7	7	7
детские и юного зрителя	6	6	6	6
Численность зрителей, тыс. человек	669,2	688,7	701,4	730,2
<b>Число концертных организаций</b>	<b>3</b>	<b>3</b>	<b>3</b>	<b>3</b>
Численность зрителей, тыс. человек	550,5	607,9	367,7	314,1

**10.3. МУЗЕИ<sup>1)</sup>**

(на конец года)

	2011	2012	2013	2014
Число музеев (включая филиалы) <sup>2)</sup>	57	62	67	65
Число посетителей музеев, тыс. человек	1281,0	1422,5	1465,7	1545,4

<sup>1)</sup> Утвержденные данные Росстата.<sup>2)</sup> Вместе с выставочными залами.**10.4. ЧИСЛО УЧРЕЖДЕНИЙ КУЛЬТУРНО-ДОСУГОВОГО ТИПА<sup>1)</sup>**

(на конец года)

	2011	2012	2013	2014
Всего	1132	1073	1047	1027
в том числе:				
в городах и поселках городского типа	154	127	121	120
в сельской местности	978	946	926	907

<sup>1)</sup> С 2012 года только по учреждениям культурно-досугового типа системы Министерства культуры Нижегородской области.**10.5. ДЕТСКИЕ ОЗДОРОВИТЕЛЬНЫЕ УЧРЕЖДЕНИЯ**

	2012	2013	2014	2015
Число детских оздоровительных учреждений – всего	1591	1580	1517	1504
из них:				
загородные оздоровительные	69	72	70	68
оздоровительные с дневным пребыванием	1232	1229	1200	1183
труда и отдыха	171	188	164	174
Численность детей, отдохнувших в них за лето – всего, человек	119249	121357	115970	117249
из них в учреждениях:				
загородных оздоровительных	35052	37508	34420	36232
оздоровительных с дневным пребыванием	67026	68810	68055	68039
труда и отдыха	6019	6131	5291	5740

**10.6. ЧИСЛО ГОСТИНИЦ И АНАЛОГИЧНЫХ СРЕДСТВ РАЗМЕЩЕНИЯ<sup>1)</sup>**

	2011	2012	2013	2014
Всего	103	132	140	171
Их единовременная вместимость, мест	8502	9516	9880	15797

<sup>1)</sup> Включая пансионаты отдыха.

## 11. ОБЩЕСТВЕННЫЕ ОБЪЕДИНЕНИЯ И РЕЛИГИОЗНЫЕ ОРГАНИЗАЦИИ

В разделе приведены данные по некоммерческим, общественным и религиозным организациям, зарегистрированным в реестре Министерства юстиции Российской Федерации.

### 11.1. ЧИСЛО ОБЩЕСТВЕННЫХ ОБЪЕДИНЕНИЙ, ЗАРЕГИСТРИРОВАННЫХ В НИЖЕГОРОДСКОЙ ОБЛАСТИ на 1 января 2016 г.

	Всего зарегистрировано
<b>Некоммерческие общественные организации – всего</b>	<b>2036</b>
из них:	
Общественные объединения	1190
в том числе:	
общественные организации	968
из них:	
национально-культурные автономии	17
общественные движения	23
общественные фонды	22
общественные учреждения	36
органы общественной самодеятельности и самоуправления	19
иные виды общественных объединений	104
Благотворительные организации	146
Региональные отделения политических партий и политических движений	67
Профессиональные союзы	633
кроме того:	
Структурные подразделения иностранных некоммерческих неправительственных организаций	0

**11.2. ЧИСЛО РЕЛИГИОЗНЫХ ОРГАНИЗАЦИЙ,  
ЗАРЕГИСТРИРОВАННЫХ В НИЖЕГОРОДСКОЙ ОБЛАСТИ,  
на 1 января 2016 г.**

	Всего зарегистрировано
<b>Все религиозные организации</b>	<b>697</b>
в том числе по конфессиям:	
Русская православная церковь	512
Истинно-православная церковь	0
Древлеправославная	13
Старообрядческая	14
Новоапостольская церковь	1
Ислам	60
Иудаизм	2
Буддизм	2
Евангельские христиане-баптисты	15
Евангельские христиане	21
Христиане веры евангельской – пятидесятники	12
Свидетели Иеговы	2
Адвентисты седьмого дня	23
Римско-католическая церковь	0
Лютеране	1
Иные вероисповедания	19



## 12. ПРАВОНАРУШЕНИЯ

Раздел содержит данные о состоянии преступности и судимости, в том числе по отдельным видам наиболее опасных или распространенных преступлений. Публикуются сведения о выявленных лицах, совершивших преступления. Представлены данные о численности, составе и распределении осужденных по основным мерам наказания.

Информация приводится по данным ГУВД Нижегородской области.

**Зарегистрированное преступление** – выявленное и официально взятое на учет общественно опасное деяние, предусмотренное уголовным законодательством. Регистрация преступлений и лиц, их совершивших, осуществляется всеми правоохранительными органами, осуществляющими в пределах своей компетенции уголовное преследование.

В **численность осужденных** входят лица, в отношении которых судами вынесены обвинительные приговоры, вступившие в законную силу.

### 12.1. ЧИСЛО ЗАРЕГИСТРИРОВАННЫХ ПРЕСТУПЛЕНИЙ (единиц)

	2011	2012	2013	2014	2015
<b>Зарегистрировано преступлений – всего</b>	<b>65614</b>	<b>55206</b>	<b>47147</b>	<b>38560</b>	<b>41177</b>
в том числе:					
убийство и покушение на убийство	263	256	244	244	365
умышленное причинение тяжкого вреда здоровью	710	655	625	529	463
изнасилование и покушение на изнасилование	61	63	44	43	54
разбой	466	374	280	200	216
грабеж	4924	3002	2196	1477	1384
кража	30345	21515	17204	15175	17666
преступления, связанные с незаконным оборотом наркотиков	3897	3342	3844	4800	4012

## 12. ПРАВОНАРУШЕНИЯ

Продолжение табл. 21.1

	2011	2012	2013	2014	2015
нарушения правил дорожного движения и эксплуатации транспортных средств	680	764	684	709	599
из них повлекшие по неосторожности смерть человека, двух или более лиц	265	296	249	298	209

**21.2. СОСТАВ ЛИЦ, СОВЕРШИВШИХ ПРЕСТУПЛЕНИЯ, ПО ПОЛУ, ВОЗРАСТУ И ВИДУ ЗАНЯТИЙ**  
(человек)

	2011	2012	2013	2014	2015
<b>Выявлено лиц, совершивших преступления – всего</b>	<b>20405</b>	<b>20454</b>	<b>18640</b>	<b>17745</b>	<b>19831</b>
в том числе:					
по полу:					
мужчины	16919	16712	15268	14787	16359
женщины	3486	3742	3372	2958	3472
по возрасту во время совершения преступления, лет:					
14-15	416	308	307	274	301
16-17	862	778	700	678	738
18-24	4401	4148	3686	3640	3527
25-29	4044	3685	3407	3230	3784
30-49	8637	8766	8410	7915	9254
50 и более	2045	2769	2130	2008	2227
по занятию на момент совершения преступления:					
наемные работники	4535	4861	4640	4607	4953
работники сельского хозяйства	42	31	32	35	58
служащие	889	816	576	429	380
учащиеся	1202	1033	914	844	937
студенты	197	201	167	151	165
лица без постоянного источника дохода	12602	12235	11283	10604	12160
из них безработные	344	289	49	88	108

**12.3. РАСПРЕДЕЛЕНИЕ ОСУЖДЕННЫХ ПО ОСНОВНЫМ МЕРАМ  
НАКАЗАНИЯ, НАЗНАЧЕННЫМ СУДАМИ**

(в процентах к итогу)

	2011	2012	2013	2014	2015
<b>Осуждено – всего</b>	<b>100</b>	<b>100</b>	<b>100</b>	<b>100</b>	<b>100</b>
в том числе по мерам наказания:					
лишение свободы	29,5	27,5	27,5	24,0	23,0
исправительные работы без лишения свободы	6,8	12,0	12,5	12,3	9,8
условное осуждение к лишению свободы и к иным мерам	40,6	34,4	32,3	35,7	29,9
штраф	13,3	16,2	17,7	19,4	13,6
другие меры наказания	9,8	9,9	10,0	8,6	23,7

**12.4. ЧИСЛЕННОСТЬ ОСУЖДЕННЫХ ПО ПРИГОВОРАМ  
СУДОВ, ВСТУПИВШИМ В ЗАКОННУЮ СИЛУ,  
ПО ОТДЕЛЬНЫМ ВИДАМ ПРЕСТУПЛЕНИЙ**

(человек)

	2011	2012	2013	2014	2015
<b>Осуждено – всего</b>	<b>15125</b>	<b>14137</b>	<b>13341</b>	<b>12896</b>	<b>12921</b>
из них за преступления:					
убийство	232	225	187	163	183
умышленное причинение тяжкого вреда здоровью	620	578	576	499	410
изнасилование	54	41	35	23	39
разбой	381	327	263	219	168
грабеж	1291	954	844	690	653
кража	5072	4500	3603	3184	3479
незаконные действия и нарушение правил обращения с наркотическими средствами и психотропными веществами	1195	1116	1482	1951	1818
нарушение правил дорожного движения и эксплуатации транспортных средств, повлекшие по неосторожности смерть человека, двух или более лиц	160	163	171	176	137

**12.5. СОСТАВ ОСУЖДЕННЫХ**  
 (в процентах)

	2011	2012	2013	2014	2015
<b>Осуждено — всего</b>	<b>100</b>	<b>100</b>	<b>100</b>	<b>100</b>	<b>100</b>
из них в возрасте, лет:					
14-17	5,1	4,6	3,7	3,4	2,7
18-24	24,8	23,4	22,1	22,6	20,5
25-29	20,9	19,7	19,6	19,3	20,5
30-49	41,6	44,1	46,1	46,2	48,3
50 и более	7,6	8,2	8,5	8,5	8,0
Из общей численности осужденных:					
женщины	16,1	15,4	15,0	14,5	13,7
ранее судимые <sup>1)</sup>	37,9	37,3	37,1	34,1	35,3
трудоспособные лица без определенных занятий	61,2	59,9	59,4	58,8	61,1

<sup>1)</sup> Включены лица, имеющие неснятые и непогашенные судимости, а также юридически ранее не судимые лица, имеющие снятые и погашенные судимости.

### 13. ПРОИЗВОДСТВО И ИСПОЛЬЗОВАНИЕ ВАЛОВОГО РЕГИОНАЛЬНОГО ПРОДУКТА

---

Раздел содержит показатели системы региональных счетов (СРС). Представлены показатели валового регионального продукта (ВРП) за 2011-2014 гг. Валовой региональный продукт – ключевой показатель системы национальных счетов (СНС), характеризующий уровень экономического развития регионов и результаты экономической деятельности. Расчет ВРП на региональном уровне производится с 1994 года. В настоящее время рассчитываются и такие важные элементы системы региональных счетов, как фактическое конечное потребление домашних хозяйств и валовое накопление основного капитала, которые необходимы для установления складывающихся пропорций между производством и использованием ВРП внутри региона.

**Валовой региональный продукт (ВРП)** представляет собой стоимость товаров и услуг, произведенных для конечного использования. На стадии производства получается путем суммирования валовой добавленной стоимости всех отраслей или институциональных секторов в основных ценах.

**Валовая добавленная стоимость** исчисляется на уровне отраслей и секторов как разность между выпуском товаров и услуг и промежуточным потреблением. Термин «валовая» указывает на то, что показатель определен до вычета потребления основного капитала.

**Выпуск** товаров и услуг представляет собой суммарную стоимость товаров и услуг, являющихся результатом производственной деятельности единиц – резидентов региональной экономики в отчетном периоде. Реализованные товары и услуги включаются в выпуск по **фактической рыночной** стоимости, нереализованная готовая продукция – **средним рыночным ценам**. Изменение незавершенного производства включается в валовой выпуск **по себестоимости**.

**Промежуточное потребление** состоит из стоимости товаров и услуг, которые трансформируются или полностью потребляются в процессе производства в отчетном периоде. Потребление основного капитала не входит в состав промежуточного потребления.

**Конечное потребление** складывается из расходов на конечное потребление домашних хозяйств; расходов государственного управления на индивидуальные товары и услуги и на коллективные

услуги; расходов на конечное потребление некоммерческих организаций, обслуживающих домашние хозяйства. Такая группировка показывает, кто финансирует расходы на конечное потребление.

**Расходы на конечное потребление домашних хозяйств** включают расходы домашних хозяйств на приобретение потребительских товаров и услуг во всех торговых организациях, на рынках и через неорганизованную торговлю, организациях бытового и жилищно-коммунального обслуживания населения, пассажирского транспорта, связи, гостиницах, учреждениях культуры, здравоохранения, образования и др., а также стоимость товаров и услуг, потребленных в натуральной форме, произведенных для собственного конечного использования, полученных в качестве оплаты труда или гуманитарной помощи.

**Расходы государственного управления на индивидуальные товары и услуги** состоят из расходов сектора государственного управления на потребительские товары и услуги, предназначенные для индивидуального потребления. Такие расходы финансируются за счет государственного бюджета и внебюджетных фондов из средств, полученных в результате сбора налогов и из других доходов государства. В эти расходы включаются расходы организаций, оказывающих бесплатные (для населения) услуги в области образования, здравоохранения, культуры.

**Расходы государственного управления на коллективные услуги.** Этот показатель отличается от предыдущего тем, что в нем учитываются услуги, оказываемые за счет государственного бюджета организациями, которые удовлетворяют потребности не отдельных домашних хозяйств, а общества в целом. В этот показатель включаются расходы на оборону, общее государственное управление, а также расходы на нерыночную науку, услуги организаций, обслуживающих сельское хозяйство и другие.

**Расходы на конечное потребление некоммерческих организаций, обслуживающих домашние хозяйства,** – расходы общественных организаций (политических партий, религиозных организаций, профсоюзов, общественных объединений), в отношении которых условно считается, что они предоставляют только индивидуальные товары и услуги. Сюда же включается стоимость нерыночных услуг, оказываемых самостоятельными социально-культурными подразделениями корпораций и квази-корпораций своим работникам.

С другой стороны, конечное потребление может быть определено как **фактическое конечное потребление товаров и услуг.**

**Для домашних хозяйств** фактическое конечное потребление включает их расходы на покупку потребительских товаров и услуг и стоимость индивидуальных товаров и услуг, полученных домашними хозяйствами от органов государственного управления и от не-

коммерческих организаций бесплатно в качестве **социальных трансфертов в натуральной форме**.

**Для государственных учреждений** фактическое конечное потребление равно стоимости коллективных услуг, у **некоммерческих организаций**, обслуживающих домашние хозяйства, фактическое конечное потребление отсутствуют. В силу большой открытости региональной экономики показатели потребления рассчитываются не для резидентных для данного региона домашних хозяйств, а для всех резидентских и нерезидентских единиц, фактически осуществляющих потребление на территории данного региона.

**Валовое накопление** включает валовое накопление основного капитала, изменение запасов материальных оборотных средств и чистое приобретение ценностей.

**Валовое накопление основного капитала** представляет собой вложение средств в объекты основного капитала производства, расположенных в данном регионе.

**Валовая прибыль** представляет собой ту часть добавленной стоимости, которая остается после вычета расходов, связанных с оплатой труда наемных работников и уплатой налогов на производство и импорт. Эта статья определяет прибыль (или убыток), полученную от производства, **до учета доходов от собственности**.

Для некорпорированных предприятий, принадлежащих домашним хозяйствам, эта статья содержит элемент вознаграждения за работу, который не может быть отделен от дохода владельца или предприятия. В этом случае она называется **смешанным доходом**.

Структуру первичных доходов характеризуют данные о формировании валового регионального продукта методом образования доходов. Данный метод не является самостоятельным для формирования ВРП. Счет образования доходов является продолжением счета производства. Поэтому те особенности, которые имеют место в расчете ВРП, учтены и при построении счета образования доходов на региональном уровне.

Кроме того, региональные расчеты оплаты труда наемных работников не предполагают расчет и отражение в счете скрытой оплаты труда. Определение объемов скрытой оплаты труда определяется на федеральном уровне балансовым методом. Поэтому результирующий показатель счета "валовая прибыль экономики (валовой смешанный доход)" может содержать скрытую оплату труда.

13. ПРОИЗВОДСТВО И ИСПОЛЬЗОВАНИЕ ВАЛОВОГО  
РЕГИОНАЛЬНОГО ПРОДУКТА

**13.1. ОБЪЕМ И ДИНАМИКА ВАЛОВОГО РЕГИОНАЛЬНОГО ПРОДУКТА**

	2011	2012	2013	2014
Валовой региональный продукт (в основных ценах), млн руб.	770774,0	842195,5	925182,0	1018351,5
Валовой региональный продукт (в постоянных ценах), в процентах к предыдущему году	106,9	103,8	102,0	102,9
Валовой региональный продукт на душу населения <sup>1)</sup> , руб.	233405,3	255722,7	281581,1	310866,4

<sup>1)</sup> Данные рассчитаны исходя из среднегодовой численности постоянного населения.

**13.2. СЧЕТ ПРОИЗВОДСТВА**  
(в текущих основных ценах; млн руб.)

	2011	2012	2013	2014
	<b>Ресурсы</b>			
Выпуск в основных ценах	1859366,4	2021261,0	2166941,9	2373644,6
	<b>Использование</b>			
<b>Всего</b>	<b>1859366,4</b>	<b>2021261,0</b>	<b>2166941,9</b>	<b>2373644,6</b>
Промежуточное потребление	1088592,4	1179065,5	1241759,9	1355293,1
Валовая добавленная стоимость	770774,0	842195,5	925182,0	1018351,5



13. ПРОИЗВОДСТВО И ИСПОЛЬЗОВАНИЕ ВАЛОВОГО  
РЕГИОНАЛЬНОГО ПРОДУКТА

**13.3. СЧЕТ ОБРАЗОВАНИЯ ДОХОДОВ**  
(в текущих основных ценах; млн руб.)

	2011	2012	2013	2014
	<b>Ресурсы</b>			
Валовой региональный продукт в основных ценах	770774,0	842195,5	925182,0	1018351,5
<b>Всего</b>	<b>770774,0</b>	<b>842195,5</b>	<b>925182,0</b>	<b>1018351,5</b>
	<b>Использование</b>			
Оплата труда наемных работников	361165,3	402422,1	456939,7	486493,1
Другие чистые налоги на производство	13106,3	15694,4	16330,7	17313,8
Валовая прибыль экономики и валовые смешанные доходы	396502,4	424079,0	451911,6	514544,6
<b>Всего</b>	<b>770774,0</b>	<b>842195,5</b>	<b>925182,0</b>	<b>1018351,5</b>

**13.4. СТРУКТУРА ФОРМИРОВАНИЯ ВАЛОВОГО РЕГИОНАЛЬНОГО  
ПРОДУКТА ПО ВИДАМ ПЕРВИЧНЫХ ДОХОДОВ**  
(в процентах к итогу)

	2011	2012	2013	2014
<b>Валовой региональный продукт в основных ценах</b>	<b>100</b>	<b>100</b>	<b>100</b>	<b>100</b>
в том числе:				
оплата труда наемных работников	46,9	47,8	49,4	47,8
другие чистые налоги на производство	1,7	1,9	1,8	1,7
валовая прибыль экономики и валовые смешанные доходы	51,4	50,4	48,8	50,5

13. ПРОИЗВОДСТВО И ИСПОЛЬЗОВАНИЕ ВАЛОВОГО  
РЕГИОНАЛЬНОГО ПРОДУКТА

**13.5. ИСПОЛЬЗОВАНИЕ ВАЛОВОГО РЕГИОНАЛЬНОГО ПРОДУКТА**  
(в текущих ценах; млн руб.)

	2011	2012	2013	2014
<b>Расходы на конечное потребление</b>	<b>686420,1</b>	<b>789734,1</b>	<b>879155,6</b>	<b>975580,3</b>
в том числе:				
домашних хозяйств	541308,4	623881,0	698807,9	785795,8
государственного управления и некоммерческих организаций, обслуживающих домашние хозяйства	145111,7	165853,1	180347,7	189784,5
из них:				
на индивидуальные товары и услуги	85991,8	96476,1	105825,5	115339,0
на коллективные услуги	59119,9	69377,0	74522,2	74445,5
Валовое накопление основного капитала (включая прирост ценностей)	225850,5	260420,6	282812,4	278550,1

**13.6. СТРУКТУРА РАСХОДОВ НА КОНЕЧНОЕ ПОТРЕБЛЕНИЕ**  
(в текущих ценах; в процентах к итогу)

	2011	2012	2013	2014
<b>Расходы на конечное потребление</b>	<b>100</b>	<b>100</b>	<b>100</b>	<b>100</b>
в том числе:				
домашних хозяйств	78,9	79,0	79,5	80,5
государственного управления и некоммерческих организаций, обслуживающих домашние хозяйства	21,1	21,0	20,5	19,5
из них:				
на индивидуальные товары и услуги	12,5	12,2	12,0	11,8
на коллективные услуги	8,6	8,8	8,5	7,7

## 14. ПРЕДПРИЯТИЯ И ОРГАНИЗАЦИИ

---

В разделе приводятся данные о предприятиях и организациях Нижегородской области, полученные на основе сведений о государственной регистрации, предоставляемых ФНС России из Единого государственного реестра юридических лиц, а также с использованием сведений о государственной регистрации юридических лиц, поступивших в органы государственной статистики до введения в действие Федерального закона "О государственной регистрации юридических лиц и индивидуальных предпринимателей", не перерегистрированных и не ликвидированных в установленном порядке.

**Государственной собственностью** в Российской Федерации является имущество, принадлежащее на праве собственности Российской Федерации (федеральная собственность), и имущество, принадлежащее на праве собственности субъектам Российской Федерации - республикам, краям, областям, городам федерального значения, автономной области, автономным округам (собственность субъектов Российской Федерации).

Земля и другие природные ресурсы, не находящиеся в собственности граждан, юридических лиц либо муниципальных образований, являются государственной собственностью.

Имущество, принадлежащее на праве собственности городским и сельским поселениям, а также другим муниципальным образованиям, является **муниципальной собственностью**.

**Частной собственностью** является имущество, принадлежащее на праве собственности гражданам и юридическим лицам, за исключением отдельных видов имущества, которое в соответствии с законом не может принадлежать гражданам или юридическим лицам.

**Собственностью общественных и религиозных организаций (объединений)** является имущество, принадлежащее на праве собственности общественным и религиозным организациям (объединениям).

В **оборот организаций** включается стоимость отгруженных товаров собственного производства, выполненных работ и услуг собственными силами, а также выручка от продажи приобретенных ранее на стороне товаров (без налога на добавленную стоимость, акцизов и аналогичных обязательных платежей). Объем отгруженных товаров собственного производства представляет собой стоимость тех товаров, которые произве-

дены юридическим лицом и фактически в отчетном периоде отгружены или отпущены в порядке продажи, а также прямого обмена на сторону (другим юридическим и физическим лицам), независимо от того, поступили деньги на счет продавца или нет. Данные по этому показателю представляют совокупность организаций с соответствующим основным видом деятельности и отражают коммерческую деятельность организаций.

**Малые предприятия.** В соответствии с Федеральным законом от 24 июля 2007г. № 209-ФЗ "О развитии малого и среднего предпринимательства в Российской Федерации" (статья 4) к малым предприятиям (юридическим лицам) относятся внесенные в единый государственный реестр юридических лиц потребительские кооперативы и коммерческие организации (за исключением государственных и муниципальных унитарных предприятий), соответствующие следующим условиям:

1) для юридических лиц - суммарная доля участия Российской Федерации, субъектов Российской Федерации, муниципальных образований, иностранных юридических лиц, общественных и религиозных организаций (объединений), благотворительных и иных фондов в уставном (складочном) капитале (паевом фонде) указанных юридических лиц не должна превышать двадцать пять процентов (за исключением активов акционерных инвестиционных фондов и закрытых паевых инвестиционных фондов), доля участия, принадлежащая одному или нескольким юридическим лицам, не являющимся субъектами малого и среднего предпринимательства, не должна превышать двадцать пять процентов. Последнее ограничение не распространяется на хозяйственные общества, хозяйственные партнерства, деятельность которых заключается в практическом применении (внедрении) результатов интеллектуальной деятельности (программ для электронных вычислительных машин, баз данных, изобретений, полезных моделей, промышленных образцов, селекционных достижений, топологий интегральных микросхем, секретов производства (ноу-хау), исключительные права на которые принадлежат учредителям (участникам) соответственно таких хозяйственных обществ, хозяйственных партнерств – бюджетным, автономным научным учреждениям или либо являющимся бюджетными учреждениями, автономными учреждениями образовательным организациям высшего образования, а также на юридические лица, учредителями (участниками) которых являются юридические лица, включенные в утвержденный Правительством Российской Федерации перечень юридических лиц, предоставляющих государственную поддержку инновационной деятельности в формах, установленных Фе-

деральным законом от 23 августа 1996 года №127-ФЗ "О науке и государственной научно-технической политике". Юридические лица включаются в указанный перечень в порядке, установленном Правительством Российской Федерации, при условии соответствия одному из следующих критериев:

а) юридические лица являются открытыми акционерными обществами, не менее пятидесяти процентов акций которых находится в собственности Российской Федерации, или хозяйственными обществами, в которых данные открытые акционерные общества имеют право прямо и (или) косвенно распоряжаться более чем пятьюдесятью процентами голосов, принадлежащих на голосующие акции (доли), составляющие уставные капиталы таких хозяйственных обществ, либо имеют возможность назначать единоличный исполнительный орган и (или) более половины состава коллегиального исполнительного органа, а также возможность определять избрание более половины состава совета директоров (наблюдательного совета);

б) юридические лица являются государственными корпорациями, учрежденными в соответствии с Федеральным законом от 12 января 1996г. №7-ФЗ "О некоммерческих организациях";

2) средняя численность работников за предшествующий календарный год не превышает 100 человек;

3) выручка от реализации товаров (работ, услуг) без учета налога на добавленную стоимость за предшествующий календарный год не должна превышать предельного значения, установленного постановлением Правительства Российской Федерации от 9 февраля 2013 г. № 101 "О предельных значениях выручки от реализации товаров (работ, услуг) для каждой категории субъектов малого и среднего предпринимательства".

Категория субъекта малого или среднего предпринимательства определяется в соответствии с наибольшим по значению условием по средней численности работников или по выручке от реализации товаров (работ, услуг).

Средняя численность работников малого предприятия за календарный год определяется с учетом всех его работников, в том числе работников, работающих по гражданско-правовым договорам или по совместительству с учетом реально отработанного времени, работников представительств, филиалов и других обособленных подразделений малого предприятия.

Выборочные статистические наблюдения малых предприятий охватывают потребительские кооперативы, которые в рамках своей основной уставной деятельности занимаются хозяйственной деятельностью, получая прибыль.

Порядок осуществления выборочных наблюдений малых предприятий установлен Постановлением Правительства Российской Федерации от 16 февраля 2008г. № 79 "О порядке проведения выборочных статистических наблюдений за деятельностью субъектов малого и среднего предпринимательства".

В разделе приводятся данные по малым предприятиям (без микропредприятий) – юридическим лицам с численностью работников от 16 до 100 человек включительно и с выручкой от реализации товаров (работ, услуг) от 60 млн до 400 млн руб.

**Крестьянское (фермерское) хозяйство** – объединение граждан, связанных родством и (или) свойством, имеющих в общей собственности имущество и совместно осуществляющих предпринимательскую производственную и иную хозяйственную деятельность (производство, переработку, хранение, транспортировку и реализацию сельскохозяйственной продукции), основанную на их личном участии.

**Организации с участием иностранного капитала.** В соответствии с Федеральным законом от 9.07.99 №160-ФЗ «Об иностранных инвестициях в Российской Федерации» российская коммерческая организация получает статус коммерческой организации с иностранными инвестициями (с участием иностранного капитала) со дня вхождения в состав ее участников иностранного инвестора.

В число организаций с участием иностранного капитала входят организации, имеющие в уставном капитале взносы иностранных учредителей (инвесторов).

**Обследования деловой активности** представляют собой репрезентативные выборочные обследования, которые проводятся с целью оперативного получения информации о состоянии и динамике опережающих индикаторов быстрого реагирования на изменение конъюнктуры и деловой климат в различных секторах экономики.

В процессе обследований осуществляется анкетный опрос руководителей организаций, попавших в выборку, которых просят оценить и предсказать тенденции, непосредственно связанные с их деятельностью, или выразить свое мнение относительно изменения в динамике экономических переменных.

Результаты обследований обобщаются в виде простых и композитных индикаторов деловой активности организаций. В качестве простых индикаторов используются оценки показателей (в балансах, %), определяемые разностью долей респондентов, отметивших «увеличение» и «уменьшение» показателя по сравнению с предыдущим периодом, или разностью долей

респондентов, отметивших уровень показателя как «более чем достаточный» и «недостаточный» в обследуемом периоде.

**Индекс предпринимательской уверенности** – качественный показатель, характеризующий обобщенное состояние предпринимательского поведения в секторах экономики.

**В строительстве** индекс предпринимательской уверенности определяется как среднее арифметическое значение балансов оценок уровня портфеля заказов и ожидаемого изменения численности занятых.

**В розничной торговле** индекс предпринимательской уверенности рассчитывается как среднее арифметическое значение балансов оценок фактического экономического состояния организации, уровня складских запасов (берется с обратным знаком) и ожидаемого экономического состояния.

**Приватизация государственного и муниципального имущества** – возмездное отчуждение находящегося в собственности Российской Федерации, субъектов Российской Федерации или муниципальных образований имущества (объектов приватизации) в собственность физических и юридических лиц.

**Унитарное предприятие** – коммерческая организация, не наделенная правом собственности на закрепленное за ней собственником имущество. Имущество государственного или муниципального унитарного предприятия находится соответственно в государственной или муниципальной собственности и принадлежит такому предприятию на праве хозяйственного ведения или оперативного управления.

**Имущественный комплекс унитарного предприятия** – все виды имущества, предназначенные для деятельности предприятия, включая земельные участки, здания, сооружения, оборудование, инвентарь, сырье, продукцию, права требования, долги, а также права на обозначения, индивидуализирующие предприятие, его продукцию, работы и услуги (коммерческое обозначение, товарные знаки, знаки обслуживания), и другие исключительные права.

**Коммерческий конкурс** – одна из форм проведения торгов при приватизации. Продажей по коммерческому конкурсу считается приобретение физическими и юридическими лицами в частную собственность объектов приватизации в случаях, когда от покупателей требуется выполнение определенных условий по отношению к объекту приватизации. Победителем конкурса становится участник, предложения которого полностью отвечают условиям конкурса и наилучшим образом соответствуют критерию выявления победителя, т.е. предложивший максимальную цену.

**Конкурс** – продажа государственного или муниципального имущества в случае, если в отношении указанного имущества его покупателю необходимо выполнить определенные условия. Право приобретения государственного или муниципального имущества принадлежит тому покупателю, который предложил в ходе конкурса наиболее высокую цену за указанное имущество, при условии выполнения покупателем условий конкурса.

**Аукцион** – продажа государственного и муниципального имущества в случае, если покупатели не должны выполнить какие-либо условия в отношении такого имущества. Право его приобретения принадлежит покупателю, предложившему в ходе торгов наиболее высокую цену за такое имущество.

**Продажа государственного или муниципального имущества посредством публичного предложения** осуществляется в случае, если аукцион по продаже указанного имущества был признан несостоявшимся. При данном способе продажи идет последовательное снижение начальной цены имущества (цены первоначального предложения), установленной при продаже на несостоявшемся аукционе.

**Продажа государственного или муниципального имущества без объявления цены** осуществляется, если его продажа посредством публичного предложения не состоялась.

**Хозяйственное общество** – коммерческая организация с разделенными на доли (вклады) учредителей (участников) уставным (складочным) капиталом. Имущество, созданное за счет вкладов учредителей, а также произведенное и приобретенное хозяйственным обществом в процессе его деятельности, принадлежит ему на праве собственности. Хозяйственные общества могут создаваться в форме акционерного общества и общества с ограниченной ответственностью.

**Открытое акционерное общество** – коммерческая организация, уставный капитал которой разделен на определенное число акций, удостоверяющих обязательственные права участников общества (акционеров) по отношению к обществу. Акционеры не отвечают по обязательствам общества и несут риск убытков, связанных с его деятельностью, в пределах стоимости принадлежащих им акций. Акционеры вправе отчуждать принадлежащие им акции без согласия других акционеров и общества. Открытое акционерное общество вправе проводить открытую подписку на выпускаемые им акции и осуществлять их свободную продажу. Число акционеров открытого общества не ограничено.

**Эмиссия акций** – выпуск в обращение определенного числа акций с указанием номинальной стоимости, категории (типа)



акций, образующих уставный капитал акционерного общества либо его части в сторону увеличения.

**Акция** – эмиссионная ценная бумага, закрепляющая права ее владельца (акционера) на получение части прибыли акционерного общества в виде дивидендов, на участие в управлении акционерным обществом и на часть имущества, остающегося после его ликвидации. Акция является именной ценной бумагой.

**Специальное право «золотая акция»** – решение об использовании специального права на участие Российской Федерации и субъектов Российской Федерации в управлении открытыми акционерными обществами, принятое Правительством Российской Федерации и органами государственной власти субъектов Российской Федерации.

**Уставный капитал акционерного общества** – минимальный размер имущества общества, гарантирующего интересы его кредиторов, составляется из номинальной стоимости акций общества, приобретенных акционерами.

**Общество с ограниченной ответственностью** – созданное одним или несколькими лицами хозяйственное общество, **уставной капитал** которого разделен на доли. Размер доли участника общества в уставном капитале общества определяется в процентах или в виде дроби. Участники общества не отвечают по его обязательствам и несут риск убытков, связанных с деятельностью общества, в пределах стоимости принадлежащих им долей в уставном капитале общества.

## ОБЩАЯ ХАРАКТЕРИСТИКА ПРЕДПРИЯТИЙ И ОРГАНИЗАЦИЙ

### 14.1. РАСПРЕДЕЛЕНИЕ ЧИСЛА ОРГАНИЗАЦИЙ ПО ВИДАМ ЭКОНОМИЧЕСКОЙ ДЕЯТЕЛЬНОСТИ на 1 января 2016 г.

	Число организаций		из них по формам собственности, единиц		
	единиц	в процентах к итогу	государственная и муниципальная	частная	смешанная российская
<b>Всего</b>	<b>103498</b>	<b>100</b>	<b>6799</b>	<b>91628</b>	<b>606</b>
из них организации с основным видом деятельности:					
сельское хозяйство, охота и лесное хозяйство	3012	2,9	87	2895	7
рыболовство, рыбоводство	77	0,1	2	74	1
добыча полезных ископаемых	155	0,1	1	148	-
в том числе:					
добыча топливно-энергетических полезных ископаемых	26	0,0	1	24	-
добыча полезных ископаемых, кроме топливно-энергетических	129	0,1	-	124	-
обрабатывающие производства	9995	9,7	93	9552	35
в том числе:					
производство пищевых продуктов, включая напитки, и табака	946	0,9	8	857	4
текстильное и швейное производство	621	0,6	2	599	2
производство кожи, изделий из кожи и производство обуви	66	0,1	-	64	-
обработка древесины и производство изделий из дерева	807	0,8	5	780	3
целлюлозно-бумажное производство; издательская и полиграфическая деятельность	955	0,9	68	863	8
производство кокса и нефтепродуктов	28	0,0	-	27	-

Продолжение табл. 14.1

	Число организаций		из них по формам собственности, единиц		
	единиц	в процентах к итогу	государственная и муниципальная	частная	смешанная российская
химическое производство	466	0,5	2	441	2
производство резиновых и пластмассовых изделий	713	0,7	-	697	-
производство прочих неметаллических минеральных продуктов	653	0,6	-	630	3
металлургическое производство и производство готовых металлических изделий	1426	1,4	-	1391	2
из них металлургическое производство	98	0,1	-	93	-
производство машин и оборудования	966	0,9	3	929	2
производство электрооборудования, электронного и оптического оборудования	817	0,8	4	787	3
производство транспортных средств и оборудования	506	0,5	-	469	6
из него:					
производство автомобилей, прицепов и полуприцепов	288	0,3	-	264	-
производство судов, летательных и космических аппаратов и прочих транспортных средств	218	0,2	1	205	6
прочие производства	1025	1,0	-	1018	-
производство и распределение электроэнергии, газа и воды	757	0,7	132	519	34
строительство	10184	9,8	21	9995	12
оптовая и розничная торговля; ремонт автотранспортных средств, мотоциклов, бытовых изделий и предметов личного пользования	35345	34,2	79	34670	35

Продолжение табл. 14.1

	Число организаций		из них по формам собственности, единиц		
	единиц	в процентах к итогу	государственная и муниципальная	частная	смешанная российская
в том числе:					
торговля автотранспортными средствами и мотоциклами, их техническое обслуживание и ремонт	4208	4,1	3	4131	4
оптовая торговля, включая торговлю через агентов, кроме торговли автотранспортными средствами и мотоциклами	23708	22,9	11	23406	17
розничная торговля, кроме торговли автотранспортными средствами и мотоциклами; ремонт бытовых изделий и предметов личного пользования	7429	7,2	65	7133	14
гостиницы и рестораны	2382	2,3	40	2273	5
транспорт и связь	6795	6,6	182	6429	104
в том числе связь	484	0,5	61	348	58
финансовая деятельность	1974	1,9	14	1669	97
операции с недвижимым имуществом, аренда и предоставление услуг	20207	19,5	570	19120	217
в том числе:					
управление эксплуатацией жилого фонда	2632	2,5	81	2448	85
научные исследования и разработки	799	0,8	52	675	56
государственное управление и обеспечение военной безопасности; социальное обеспечение	1829	1,8	1747	77	-
образование	3325	3,2	2646	610	14
здравоохранение и предоставление социальных услуг	2008	1,9	603	1342	6
предоставление прочих коммунальных, социальных и персональных услуг	5444	5,3	582	2241	39

**14.2. РАСПРЕДЕЛЕНИЕ ПРЕДПРИЯТИЙ И ОРГАНИЗАЦИЙ  
ПО ФОРМАМ СОБСТВЕННОСТИ**

(на 1 января)

	2012	2013	2014	2015	2016
	<b>Число предприятий и организаций</b>				
<b>Всего</b>	<b>89811</b>	<b>91673</b>	<b>94934</b>	<b>98742</b>	<b>103498</b>
в том числе по формам собственности:					
государственная	2441	2266	2345	2253	2205
муниципальная	5075	4939	4836	4862	4594
частная	77037	79179	82473	86565	91628
собственность общественных и религиозных организаций (объединений)	2923	2964	2932	2824	2811
прочие формы собственности, включая смешанную российскую, иностранную, совместную российскую и иностранную	2335	2325	2348	2238	2260
	<b>В процентах к итогу</b>				
<b>Всего</b>	<b>100</b>	<b>100</b>	<b>100</b>	<b>100</b>	<b>100</b>
в том числе по формам собственности:					
государственная	2,7	2,5	2,5	2,3	2,1
муниципальная	5,6	5,4	5,1	5,0	4,5
частная	85,8	86,4	86,9	87,7	88,5
собственность общественных и религиозных организаций (объединений)	3,3	3,2	3,1	2,8	2,7
прочие формы собственности, включая смешанную российскую, иностранную, совместную российскую и иностранную	2,6	2,5	2,5	2,3	2,2

**14.3. ОБОРОТ ОРГАНИЗАЦИЙ  
ПО ВИДАМ ЭКОНОМИЧЕСКОЙ ДЕЯТЕЛЬНОСТИ<sup>1)</sup>**  
(в фактически действовавших ценах; млн рублей)

	2011	2012	2013	2014	2015	2015 в про- центах к 2014
<b>Всего в экономике</b>	2279721,7	2442498,4	2731972,0	2979320,7	3466773,4	106,1
в том числе организации с основным видом дея- тельности:						
сельское хозяйст- во, охота и лес- ное хозяйство	25001,5	23670,1	25451,3	31847,7	33184,8	110,1
рыболовство, рыбоводство	20,7	6,3	14,1	40,9	34,0	106,0
добыча полезных ископаемых	759,3	1081,2	1830,9	2535,6	2505,9	106,3
обрабатывающие производства	883203,5	950917,8	997674,8	1027719,4	1117140,5	112,4
из них:						
производство пищевых продук- тов, включая на- питки, и табака	73963,2	91292,2	83663,4	83087,6	98648,8	123,4
текстильное и швейное произ- водство	5391,8	9693,1	8608,7	7336,8	7602,1	116,4
производство кожи, изделий из кожи и производ- ство обуви	2041,3	1783,6	1708,2	2335,3	2636,7	119,3
обработка дре- весины и произ- водство изделий из дерева	3849,9	3465,9	3901,8	7816,8	8236,5	119,5
целлюлозно- бумажное произ- водство; изда- тельская и поли- графическая деятельность	23670,7	24535,3	24746,0	27973,1	29095,5	105,0
производство кокса и нефте- продуктов	... <sup>2)</sup>	... <sup>2)</sup>	... <sup>2)</sup>	... <sup>2)</sup>	... <sup>2)</sup>	... <sup>2)</sup>

Продолжение табл. 14.3

	2011	2012	2013	2014	2015	2015 в про- центах к 2014
химическое производство	89397,5	118906,2	102695,6	71316,6	95610,1	140,2
производство резиновых и пластмассовых изделий	22213,7	22322,6	24617,3	25489,0	28356,8	113,0
производство прочих неметаллических минеральных продуктов	23946,7	28394,5	29028,1	31684,4	31050,4	100,3
металлургическое производство и производство готовых металлических изделий	163656,6	141653,6	149298,3	168645,2	215863,8	130,1
производство машин и оборудования	10022,0	13583,4	13689,2	39478,4	22513,1	116,4
производство электрооборудования, электронного и оптического оборудования	31001,6	33505,7	38984,8	53963,8	70776,8	139,2
производство транспортных средств и оборудования	145882,7	177760,8	192717,4	171538,1	169583,5	99,1
прочие производства	7666,0	7859,9	19351,0	12805,1	12897,2	94,5
производство и распределение электроэнергии, газа и воды	118970,4	144272,2	150339,4	163665,5	168589,7	101,9
строительство	85700,8	77866,0	138377,6	130131,4	133656,2	98,0
оптовая и розничная торговля; ремонт автотранспортных средств, мотоциклов, бытовых изделий и предметов личного пользования	835913,2	831777,4	1024904,4	1155382,0	1057246,6	101,3

Продолжение табл. 14.3

	2011	2012	2013	2014	2015	2015 в про- центах к 2014
гостиницы и рестораны	12421,9	14523,1	17435,1	20019,2	21658,6	110,6
транспорт и связь	163710,1	218302,2	183272,1	189699,3	187735,2	100,9
из них связь	29747,0	32141,2	35573,6	38755,7	37993,9	97,7
операции с не- движимым иму- ществом, аренда и предоставление услуг	124545,6	144730,8	153984,8	216821,8	688166	107,0
государственное управление и обеспечение во- енной безопасно- сти; социальное страхование	1475,0	1681,5	1415,7	1029,4	1132,9	115,5
образование	5681,8	5999,7	8363,7	7746,1	8456,2	104,8
здравоохранение и предоставление социальных услуг	9643,6	11903,7	14085,4	17953,9	32868,4	131,9
предоставление прочих комму- нальных, соци- альных и персо- нальных услуг	12663,0	15766,6	14822,8	14728,6	14398,3	101,4

<sup>1)</sup> Без учета деятельности финансовых организаций.

<sup>2)</sup> Данные не публикуются в целях обеспечения конфиденциальности первичных статистических данных, полученных от организаций, в соответствии со статьей 9 Федерального закона от 29.11.07 №282-ФЗ «Об официальном статистическом учете и системе государственной статистики в Российской Федерации» в редакции Федерального закона от 02.07.2013 №171-ФЗ «О внесении изменений в Федеральный закон «Об официальном статистическом учете и системе государственной статистики в Российской Федерации и отдельные законодательные акты Российской Федерации».



**МАЛОЕ ПРЕДПРИНИМАТЕЛЬСТВО****14.4. ЧИСЛО МАЛЫХ ПРЕДПРИЯТИЙ (без микропредприятий)  
ПО ВИДАМ ЭКОНОМИЧЕСКОЙ ДЕЯТЕЛЬНОСТИ<sup>1)</sup>**  
(на конец года)

	2014		2015	
	единиц	в процентах к итогу	единиц	в процентах к итогу
<b>Всего</b>	<b>7065</b>	<b>100</b>	<b>6690</b>	<b>100</b>
в том числе по видам экономической деятельности:				
сельское хозяйство, охота и лесное хозяйство	251	3,6	222	3,3
рыболовство, рыбоводство	0	0	0	0
добыча полезных ископаемых	14	0,2	13	0,2
обрабатывающие производства	1255	17,8	1205	18,2
производство и распределение электроэнергии, газа и воды	113	1,6	97	1,5
строительство	855	12,1	832	12,4
оптовая и розничная торговля; ремонт автотранспортных средств, мотоциклов, бытовых изделий и предметов личного пользования	2285	32,3	2097	31,4
гостиницы и рестораны	272	3,9	256	3,8
транспорт и связь	295	4,2	286	4,3
из них связь	38	0,5	33	0,5
финансовая деятельность	41	0,6	44	0,7
операции с недвижимым имуществом, аренда и предоставление услуг	1391	19,7	1342	20,1
образование	4	0,1	4	0,1
здравоохранение и предоставление социальных услуг	161	2,3	167	2,5
предоставление прочих коммунальных, социальных и персональных услуг	128	1,8	125	1,9

<sup>1)</sup> Без учета изменений критериев отнесения организаций к субъектам малого и среднего предпринимательства, установленных Федеральным законом от 29.06.2015 № 156-ФЗ и постановлением Правительства Российской Федерации от 13.07.2015 №702.

**14.5. ЧИСЛЕННОСТЬ РАБОТНИКОВ НА МАЛЫХ ПРЕДПРИЯТИЯХ  
(без микропредприятий) ПО ВИДАМ ЭКОНОМИЧЕСКОЙ  
ДЕЯТЕЛЬНОСТИ в 2015 г.**

	Среднесписочная численность работников (без внешних совместителей)		Средняя численность внешних совместителей		Средняя численность работавших по договорам гражданско-правового характера	
	человек	в процентах к итогу	человек	в процентах к итогу	человек	в процентах к итогу
<b>Всего</b>	<b>132506</b>	<b>100</b>	<b>6723</b>	<b>100</b>	<b>3536</b>	<b>100</b>
в том числе по видам экономической деятельности:						
сельское хозяйство, охота и лесное хозяйство	7236	5,5	196	2,9	226	6,4
добыча полезных ископаемых	597	0,5	17	0,3	1	0,0
обрабатывающие производства	33061	25,0	1022	15,2	481	13,6
производство и распределение электроэнергии, газа и воды	2882	2,2	267	4,0	82	2,3
строительство	13434	10,1	1117	16,6	817	23,1
оптовая и розничная торговля; ремонт автотранспортных средств, мотоциклов, бытовых изделий и предметов личного пользования	40137	30,3	2009	29,9	232	6,6
гостиницы и рестораны	6522	4,9	159	2,4	143	4,1
транспорт и связь	6170	4,7	355	5,3	28	0,8
в том числе связь	375	0,3	97	1,4	12	0,3
финансовая деятельность	394	0,3	40	0,6	25	0,7
операции с недвижимым имуществом, аренда и предоставление услуг	16988	12,8	1167	17,4	1335	37,8
образование	37	0,0	-	-	-	-
здравоохранение и предоставление социальных услуг	1618	1,2	286	4,3	44	1,2

Продолжение табл. 14.5

	Среднесписочная численность работников (без внешних совместителей)		Средняя численность внешних совместителей		Средняя численность работавших по договорам гражданско-правового характера	
	человек	в процентах к итогу	человек	в процентах к итогу	человек	в процентах к итогу
предоставление прочих коммунальных, социальных и персональных услуг	3430	2,6	90	1,3	121	3,4

<sup>1)</sup> Без учета изменений критериев отнесения организаций к субъектам малого и среднего предпринимательства, установленных Федеральным законом от 29.06.2015 № 156-ФЗ и постановлением Правительства Российской Федерации от 13.07.2015 №702.

#### 14.6. ОБОРОТ МАЛЫХ ПРЕДПРИЯТИЙ (без микропредприятий) ПО ВИДАМ ЭКОНОМИЧЕСКОЙ ДЕЯТЕЛЬНОСТИ в 2015 г.<sup>1)</sup>

	Млн руб.	В процентах к итогу
<b>Всего</b>	<b>422175</b>	<b>100</b>
из них по видам экономической деятельности:		
сельское хозяйство, охота и лесное хозяйство	4777,6	1,1
добыча полезных ископаемых	171,9	0,0
обрабатывающие производства	52947,8	12,5
производство и распределение электроэнергии, газа и воды	3479,8	0,8
строительство	32784,8	7,8
оптовая и розничная торговля; ремонт транспортных средств, мотоциклов, бытовых изделий и предметов личного пользования	259153,1	61,4
гостиницы и рестораны	10087,3	2,4
транспорт и связь	13260,8	3,4
в том числе связь	1300,0	0,3
операции с недвижимым имуществом, аренда и предоставление услуг	33979,4	8,0
образование	27,1	0,0
здравоохранение и предоставление социальных услуг	6830,3	1,6
предоставление прочих коммунальных, социальных и персональных услуг	4558,7	1,1

<sup>1)</sup> Без учета изменений критериев отнесения организаций к субъектам малого и среднего предпринимательства, установленных Федеральным законом от 29.06.2015 № 156-ФЗ и постановлением Правительства Российской Федерации от 13.07.2015 №702.

**14.7. УДЕЛЬНЫЙ ВЕС КРЕСТЬЯНСКИХ (ФЕРМЕРСКИХ) ХОЗЯЙСТВ<sup>1)</sup>  
В ОБЩЕМ ОБЪЕМЕ ПРОИЗВОДСТВА ОСНОВНЫХ ВИДОВ  
СЕЛЬСКОХОЗЯЙСТВЕННОЙ ПРОДУКЦИИ**  
(в процентах от общего объема производства  
в хозяйствах всех категорий)

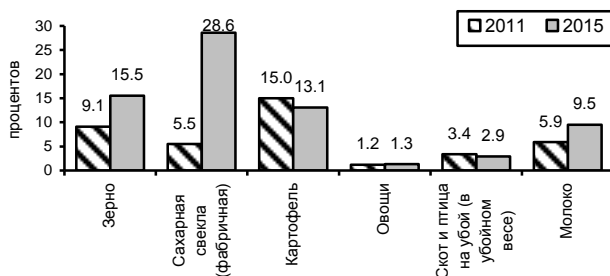

<sup>1)</sup> Включая индивидуальных предпринимателей.

## ИНДИВИДУАЛЬНОЕ ПРЕДПРИНИМАТЕЛЬСТВО

**14.8. ОСНОВНЫЕ ПОКАЗАТЕЛИ ДЕЯТЕЛЬНОСТИ  
ИНДИВИДУАЛЬНЫХ ПРЕДПРИНИМАТЕЛЕЙ  
ПО ВИДАМ ЭКОНОМИЧЕСКОЙ ДЕЯТЕЛЬНОСТИ в 2014 г.<sup>1)</sup>**

	Численность фактически действующих индивидуальных предпринимателей		Объем выручки (с учетом налогов и аналогичных обязательных платежей) от продажи товаров, продукции, работ, услуг по всем видам деятельности	
	человек	в процентах к итогу	млн руб.	в процентах к итогу
<b>Всего</b>	<b>91566</b>	<b>100</b>	<b>199549,9</b>	<b>100</b>
сельское хозяйство, охота и лесное хозяйство	2577	2,8	1162,9	0,6
рыболовство, рыбоводство	23	0,0	9,0	0,0
добыча полезных ископаемых	-	-	-	-
обрабатывающие производства	7527	8,2	5775,4	2,9
производство и распределение электроэнергии, газа и воды	33	0,0	68,3	0,0
строительство	1835	2,0	1128,6	0,6
оптовая и розничная торговля, ремонт автотранспортных средств, мотоциклов, бытовых изделий и предметов личного потребления	63985	69,9	183032,0	91,7

Продолжение табл. 14.8

	Численность фактически действующих индивидуальных предпринимателей		Объем выручки (с учетом налогов и аналогичных обязательных платежей) от продажи товаров, продукции, работ, услуг по всем видам деятельности	
	человек	в процентах к итогу	млн руб.	в процентах к итогу
из них:				
оптовая торговля, включая торговлю через агентов, кроме торговли автотранспортными средствами и мотоциклами	1577	1,7	2573,6	1,3
розничная торговля, кроме торговли автотранспортными средствами и мотоциклами; ремонт бытовых изделий и предметов личного пользования	59224	64,7	17688,4	88,6
транспорт и связь	6762	7,4	2615,8	1,3
из них связь	51	0,1	7,1	0,0
операции с недвижимым имуществом, аренда и предоставление услуг	3742	4,1	3353,4	1,7
образование	260	0,3	6,7	0,0
здравоохранение и предоставление социальных услуг	199	0,2	68,8	0,0
предоставление прочих коммунальных, социальных и персональных услуг	2367	2,6	1078,8	0,5

<sup>1)</sup> Индивидуальные предприниматели – физические лица, зарегистрированные в установленном порядке и осуществляющие предпринимательскую деятельность без образования юридического лица.

## ДЕЯТЕЛЬНОСТЬ ОРГАНИЗАЦИЙ С УЧАСТИЕМ ИНОСТРАННОГО КАПИТАЛА

### 14.9. ОСНОВНЫЕ ПОКАЗАТЕЛИ ДЕЯТЕЛЬНОСТИ ОРГАНИЗАЦИЙ С УЧАСТИЕМ ИНОСТРАННОГО КАПИТАЛА ПО ВИДАМ ЭКОНОМИЧЕСКОЙ ДЕЯТЕЛЬНОСТИ в 2014 г.

	Число организаций с участием иностранный капитала (на конец года)	Среднесписоч- ная числен- ность работ- ников (без внешних со- вместителей), тыс. человек	Оборот организаций, млрд руб.
<b>Всего</b>	<b>249</b>	<b>85216</b>	<b>436,4</b>
в том числе по видам эко- номической деятельности:			
сельское хозяйство, охота и лесное хозяйство	4	81	0,1
добыча полезных ископаемых	5	350	0,6
обрабатывающие производства	97	43222	208,2
производство и распределе- ние электроэнергии, газа и воды	4	9840	134,3
строительство	22	4172	8,3
оптовая и розничная торгов- ля; ремонт автотранспортных средств, мотоциклов, быто- вых изделий и предметов личного пользования	56	14800	66,4
гостиницы и рестораны	5	852	0,2
транспорт и связь	11	7954	11,6
из них связь	2	... <sup>1)</sup>	... <sup>1)</sup>
операции с недвижимым имуществом, аренда и предоставление услуг	41	3783	6,5
здравоохранение и предос- тавление социальных услуг	3	127	0,1
предоставление прочих коммунальных, социальных и персональных услуг	1	... <sup>1)</sup>	... <sup>1)</sup>

<sup>1)</sup> Данные не публикуются в целях обеспечения конфиденциальности первичных статистических данных, полученных от организаций, в соответствии со статьей 9 Федерального закона от 29.11.07 №282-ФЗ «Об официальном статистическом учете и системе государственной статистики в Российской Федерации» в редакции Федерального закона от 02.07.2013 №171-ФЗ «О внесении изменений в Федеральный закон «Об официальном статистическом учете и системе государственной статистики в Российской Федерации и отдельные законодательные акты Российской Федерации».

**14.10. РАСПРЕДЕЛЕНИЕ ЧИСЛА ДЕЙСТВУЮЩИХ ОРГАНИЗАЦИЙ  
С УЧАСТИЕМ ИНОСТРАННОГО КАПИТАЛА  
ПО ВИДАМ ЭКОНОМИЧЕСКОЙ ДЕЯТЕЛЬНОСТИ на конец 2014 г.**

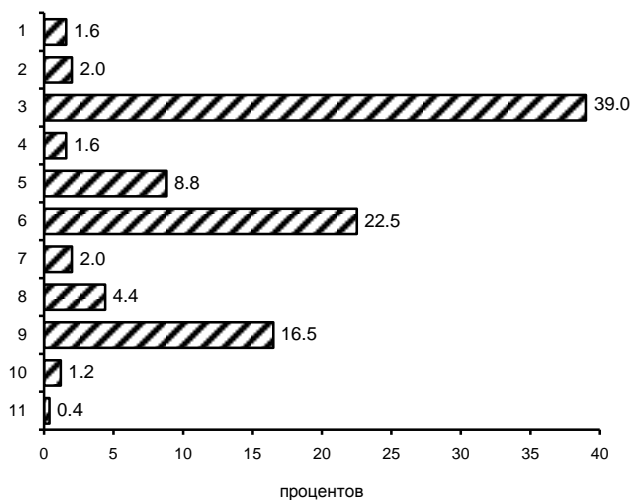

- 1 - Сельское хозяйство, охота и лесное хозяйство
- 2 - Добыча полезных ископаемых
- 3 - Обрабатывающие производства
- 4 - Производство и распределение электроэнергии, газа и воды
- 5 - Строительство
- 6 - Оптовая и розничная торговля; ремонт автотранспортных средств, мотоциклов, бытовых изделий и предметов личного пользования
- 7 - Гостиницы и рестораны
- 8 - Транспорт и связь
- 9 - Операции с недвижимым имуществом, аренда и предоставление услуг
- 10 - Здравоохранение и предоставление социальных услуг
- 11 - Предоставление прочих коммунальных, социальных и персональных услуг

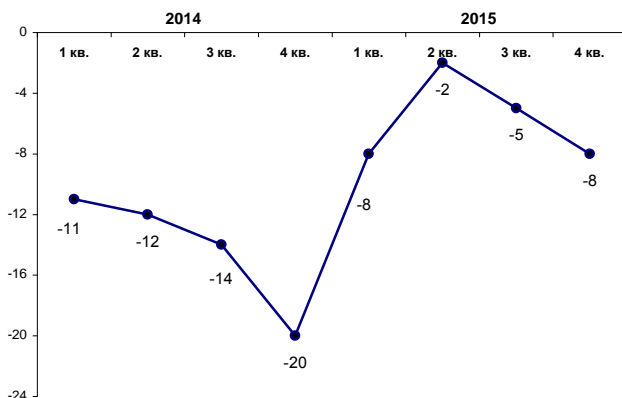
**ДЕЛОВАЯ АКТИВНОСТЬ ОРГАНИЗАЦИЙ****14.11. ИНДЕКС ПРЕДПРИНИМАТЕЛЬСКОЙ УВЕРЕННОСТИ  
СТРОИТЕЛЬНЫХ ОРГАНИЗАЦИЙ**  
(в текущем квартале)**14.12. ОСНОВНЫЕ ИНДИКАТОРЫ ДЕЛОВОЙ АКТИВНОСТИ  
СТРОИТЕЛЬНЫХ ОРГАНИЗАЦИЙ**  
(баланс; в процентах)

	2014				2015			
	I квартал	II квартал	III квартал	IV квартал	I квартал	II квартал	III квартал	IV квартал
Общий спрос на продукцию (портфель заказов) (уровень в текущем квартале)	-29	-29	-32	-31	-11	-11	-11	-12
Численность занятых (изменения в следующем квартале по сравнению с текущим кварталом)	8	6	5	-9	-5	7	1	-4



**14.13. ОСНОВНЫЕ ФАКТОРЫ, ОГРАНИЧИВАЮЩИЕ  
ДЕЛОВУЮ АКТИВНОСТЬ СТРОИТЕЛЬНЫХ ОРГАНИЗАЦИЙ**  
(в текущем квартале; в процентах от числа обследованных организаций)

	2014				2015			
	I квартал	II квартал	III квартал	IV квартал	I квартал	II квартал	III квартал	IV квартал
Недостаток заказов на работы	18	14	13	11	8	9	8	9
Высокий уровень налогообложения	57	58	55	57	64	65	65	66
Высокий процент коммерческого кредита	16	17	17	18	29	17	16	18
Недостаток квалифицированных рабочих	18	13	14	13	22	24	19	15
Неплатежеспособность заказчика	16	12	11	13	18	15	21	20
Нехватка и изношенность машин и механизмов	1	-	-	1	1	-	1	-
Высокая стоимость материалов, конструкций, изделий	31	33	35	42	29	26	35	34
Конкуренция со стороны других строительных фирм	37	39	40	26	17	13	13	11

**14.14. ИНДЕКС ПРЕДПРИНИМАТЕЛЬСКОЙ УВЕРЕННОСТИ  
ОРГАНИЗАЦИЙ РОЗНИЧНОЙ ТОРГОВЛИ**  
(в текущем квартале, процентов)

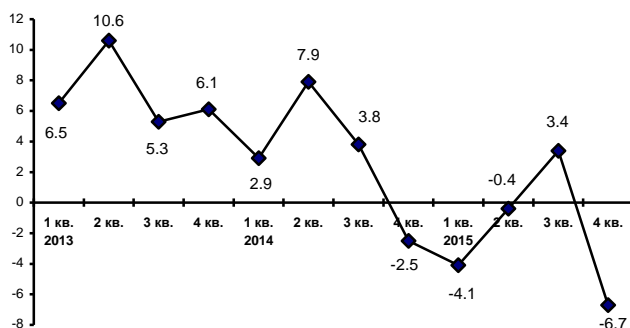

**14.15. ОСНОВНЫЕ ИНДИКАТОРЫ ДЕЛОВОЙ АКТИВНОСТИ  
ОРГАНИЗАЦИЙ РОЗНИЧНОЙ ТОРГОВЛИ**  
(баланс; в процентах)

	2014				2015			
	I квартал	II квартал	III квартал	IV квартал	I квартал	II квартал	III квартал	IV квартал
Складские запасы (уровень в текущем квартале)	-1,2	1,3	-6,2	-10,0	-1,3	1,3	-1,2	-1,3
Экономическая ситуация	5,0	11,3	8,8	6,3	-2,5	-1,3	-1,3	-3,7
Конкурентоспособность организации (в текущем квартале)	1,3	0,1	-3,7	-4,9	-3,8	-3,7	0,0	0,0

**14.16. ОСНОВНЫЕ ФАКТОРЫ, ОГРАНИЧИВАЮЩИЕ  
ДЕЛОВУЮ АКТИВНОСТЬ ОРГАНИЗАЦИЙ  
РОЗНИЧНОЙ ТОРГОВЛИ**

(в текущем квартале; в процентах от числа обследованных организаций)

	2014				2015			
	I квартал	II квартал	III квартал	IV квартал	I квартал	II квартал	III квартал	IV квартал
Высокий уровень налогообложения	53,8	55,0	53,8	51,3	45,0	44,4	44,3	45,6
Высокий процент коммерческого кредита	21,3	22,2	23,8	23,8	25,0	27,2	27,8	26,6
Сложности получения кредита	12,5	15,0	12,5	13,8	15,0	12,3	15,2	15,2
Недостаток финансовых средств	27,5	28,8	28,8	31,3	17,5	13,3	15,2	21,5
Недостаточный платежеспособный спрос	41,3	43,8	41,3	42,5	45,0	45,7	53,2	44,3
Высокие транспортные расходы	10,0	8,8	8,8	10,0	7,5	7,4	8,9	8,9
Высокая арендная плата	36,3	31,3	30,0	33,8	31,3	35,8	34,2	35,4
Недостаточный ассортимент	5,0	3,8	3,8	3,8	5,0	8,6	7,6	6,3
Недостаток торговых помещений	12,5	10,0	11,3	11,3	3,8	6,2	7,6	8,9
Недостаток складских помещений	3,8	5,0	2,5	2,5	7,5	6,2	5,1	3,8
Высокая конкуренция со стороны других организаций розничной торговли	82,5	82,5	83,8	81,3	72,5	72,8	75,9	74,7

**ПРИВАТИЗАЦИЯ****14.17. ПРИВАТИЗАЦИЯ ИМУЩЕСТВЕННЫХ КОМПЛЕКСОВ  
ГОСУДАРСТВЕННЫХ И МУНИЦИПАЛЬНЫХ УНИТАРНЫХ  
ПРЕДПРИЯТИЙ ПО ФОРМАМ СОБСТВЕННОСТИ  
И СПОСОБАМ ПРИВАТИЗАЦИИ**

	2011	2012	2013	2014	2015
Число приватизированных имущественных комплексов государственных и муниципальных унитарных предприятий – всего	5	5	... <sup>1)</sup>	... <sup>1)</sup>	... <sup>1)</sup>
в том числе по формам собственности:					
федеральная	4	1	... <sup>1)</sup>	... <sup>1)</sup>	... <sup>1)</sup>
субъектов Российской Федерации	-	3	... <sup>1)</sup>	... <sup>1)</sup>	... <sup>1)</sup>
муниципальная	1	1	... <sup>1)</sup>	... <sup>1)</sup>	... <sup>1)</sup>
Структура приватизированных имущественных комплексов государственных и муниципальных унитарных предприятий по способам приватизации, в процентах к итогу:	100	100	... <sup>1)</sup>	... <sup>1)</sup>	... <sup>1)</sup>
преобразование унитарных предприятий в хозяйственные общества	100,0	100,0	... <sup>1)</sup>	... <sup>1)</sup>	... <sup>1)</sup>
продажа имущественных комплексов государственных и муниципальных унитарных предприятий	-	-	... <sup>1)</sup>	... <sup>1)</sup>	... <sup>1)</sup>
в том числе:					
на аукционах	-	-	... <sup>1)</sup>	... <sup>1)</sup>	... <sup>1)</sup>
на конкурсах	-	-	... <sup>1)</sup>	... <sup>1)</sup>	... <sup>1)</sup>
посредством публичного предложения	-	-	... <sup>1)</sup>	... <sup>1)</sup>	... <sup>1)</sup>
без объявления цены	-	-	... <sup>1)</sup>	... <sup>1)</sup>	... <sup>1)</sup>
продажа имущества по заключенному ранее договору аренды с правом выкупа	-	-	... <sup>1)</sup>	... <sup>1)</sup>	... <sup>1)</sup>

<sup>1)</sup> Данные не публикуются в целях обеспечения конфиденциальности первичных статистических данных, полученных от организаций, в соответствии со статьей 9 Федерального закона от 29.11.07 №282-ФЗ «Об официальном статистическом учете и системе государственной статистики в Российской Федерации» в редакции Федерального закона от 02.07.2013 №171-ФЗ «О внесении изменений в Федеральный закон «Об официальном статистическом учете и системе государственной статистики в Российской Федерации и отдельные законодательные акты Российской Федерации».

**14.18. РАСПРЕДЕЛЕНИЕ ПРИВАТИЗИРОВАННЫХ  
ИМУЩЕСТВЕННЫХ КОМПЛЕКСОВ ГОСУДАРСТВЕННЫХ  
И МУНИЦИПАЛЬНЫХ УНИТАРНЫХ ПРЕДПРИЯТИЙ  
ПО ВИДАМ ЭКОНОМИЧЕСКОЙ ДЕЯТЕЛЬНОСТИ**

	Число приватизированных имущественных комплексов					В процентах к итогу				
	2011	2012	2013	2014	2015	2011	2012	2013	2014	2015
<b>Всего</b>	<b>5</b>	<b>5</b>	... <sup>1)</sup>	... <sup>1)</sup>	... <sup>1)</sup>	<b>100</b>	<b>100</b>	... <sup>1)</sup>	... <sup>1)</sup>	... <sup>1)</sup>
в том числе по видам экономической дея- тельности:										
добыча полезных иско- паемых	-	-	... <sup>1)</sup>	... <sup>1)</sup>	... <sup>1)</sup>	-	-	... <sup>1)</sup>	... <sup>1)</sup>	... <sup>1)</sup>
в том числе:										
добыча топливно- энергетических полез- ных ископаемых	-	-	... <sup>1)</sup>	... <sup>1)</sup>	... <sup>1)</sup>	-	-	... <sup>1)</sup>	... <sup>1)</sup>	... <sup>1)</sup>
обрабатывающие производства	1	1	... <sup>1)</sup>	... <sup>1)</sup>	... <sup>1)</sup>	20,0	20,0	... <sup>1)</sup>	... <sup>1)</sup>	... <sup>1)</sup>
в том числе:										
текстильное и швейное производство	-	-	... <sup>1)</sup>	... <sup>1)</sup>	... <sup>1)</sup>	-	-	... <sup>1)</sup>	... <sup>1)</sup>	... <sup>1)</sup>
целлюлозно-бумажное производство; издатель- ская и полиграфическая деятельность	-	-	... <sup>1)</sup>	... <sup>1)</sup>	... <sup>1)</sup>	-	-	... <sup>1)</sup>	... <sup>1)</sup>	... <sup>1)</sup>
производство электро- оборудования, элект- ронного и оптического оборудования	1	1	... <sup>1)</sup>	... <sup>1)</sup>	... <sup>1)</sup>	20,0	20,0	... <sup>1)</sup>	... <sup>1)</sup>	... <sup>1)</sup>
строительство	-	-	... <sup>1)</sup>	... <sup>1)</sup>	... <sup>1)</sup>	-	-	... <sup>1)</sup>	... <sup>1)</sup>	... <sup>1)</sup>
оптовая и розничная тор- говля; ремонт автотранс- портных средств, мото- циклов, бытовых изделий и предметов личного пользования	-	2	... <sup>1)</sup>	... <sup>1)</sup>	... <sup>1)</sup>	-	40,0	... <sup>1)</sup>	... <sup>1)</sup>	... <sup>1)</sup>
в том числе:										
оптовая торговля, вклю- чая торговлю через агентов, кроме торговли автотранспортными средствами и мотоцик- лами	-	-	... <sup>1)</sup>	... <sup>1)</sup>	... <sup>1)</sup>	-	-	... <sup>1)</sup>	... <sup>1)</sup>	... <sup>1)</sup>

Продолжение табл. 14.18

	Число приватизированных имущественных комплексов					В процентах к итогу				
	2011	2012	2013	2014	2015	2011	2012	2013	2014	2015
розничная торговля, кроме торговли авто- транспортными средст- вами и мотоциклами; ремонт бытовых изде- лий и предметов лично- го пользования	-	-	... <sup>1)</sup>	... <sup>1)</sup>	... <sup>1)</sup>	-	-	... <sup>1)</sup>	... <sup>1)</sup>	... <sup>1)</sup>
гостиницы и рестораны	-	-	... <sup>1)</sup>	... <sup>1)</sup>	... <sup>1)</sup>	-	-	... <sup>1)</sup>	... <sup>1)</sup>	... <sup>1)</sup>
операции с недвижимым имуществом, аренда и предоставление услуг	4	1	... <sup>1)</sup>	... <sup>1)</sup>	... <sup>1)</sup>	80,0	20,0	... <sup>1)</sup>	... <sup>1)</sup>	... <sup>1)</sup>
в том числе научные исследования и разра- ботки	3	-	... <sup>1)</sup>	... <sup>1)</sup>	... <sup>1)</sup>	60,0	-	... <sup>1)</sup>	... <sup>1)</sup>	... <sup>1)</sup>
производство и распреде- ление электроэнергии, газа и воды	-	-	... <sup>1)</sup>	... <sup>1)</sup>	... <sup>1)</sup>	-	-	... <sup>1)</sup>	... <sup>1)</sup>	... <sup>1)</sup>
государственное управ- ление и обеспечение во- енной безопасности; со- циальное страхование	-	-	... <sup>1)</sup>	... <sup>1)</sup>	... <sup>1)</sup>	-	-	... <sup>1)</sup>	... <sup>1)</sup>	... <sup>1)</sup>
здравоохранение и пре- доставление социальных услуг	-	-	... <sup>1)</sup>	... <sup>1)</sup>	... <sup>1)</sup>	-	-	... <sup>1)</sup>	... <sup>1)</sup>	... <sup>1)</sup>
предоставление прочих коммунальных, социаль- ных и персональных услуг	-	1	... <sup>1)</sup>	... <sup>1)</sup>	... <sup>1)</sup>	-20,0	... <sup>1)</sup>	... <sup>1)</sup>	... <sup>1)</sup>	... <sup>1)</sup>

<sup>1)</sup> Данные не публикуются в целях обеспечения конфиденциальности первичных статистических данных, полученных от организаций, в соответствии со статьей 9 Федерального закона от 29.11.07 №282-ФЗ «Об официальном статистическом учете и системе государственной статистики в Российской Федерации» в редакции Федерального закона от 02.07.2013 №171-ФЗ «О внесении изменений в Федеральный закон «Об официальном статистическом учете и системе государственной статистики в Российской Федерации и отдельные законодательные акты Российской Федерации».

**14.19. ПОСТУПЛЕНИЕ СРЕДСТВ ОТ ПРИВАТИЗАЦИИ  
ГОСУДАРСТВЕННОГО И МУНИЦИПАЛЬНОГО ИМУЩЕСТВА  
И ИХ РАСПРЕДЕЛЕНИЕ**

(тыс. рублей)

	2011	2012	2013	2014	2015
Получено средств от покупателей государственного и муниципального имущества – всего	2609867	2495766	2071725	2831851	1478633
в том числе находящегося в собственности:					
федеральной	61219	10864	144988	-	4958
субъектов Российской Федерации	657251	679245	386314	682475	253534
муниципальной	1891397	1805657	1540423	2149376	1220141
Перечислено денежных средств, полученных от покупателей государственного и муниципального имущества – всего	2601494	2480845	2071723	2831793	1478633
из них:					
в федеральный бюджет	53454	10864	144988	-	4958
в бюджеты субъектов Российской Федерации	657251	567301	399929	609415	178530
в муниципальные бюджеты	1890789	1902680	1526806	2217656	1295145

**14.20. ИСТОЧНИКИ СРЕДСТВ ОТ ПРИВАТИЗАЦИИ  
ГОСУДАРСТВЕННОГО И МУНИЦИПАЛЬНОГО ИМУЩЕСТВА  
ПО ФОРМАМ СОБСТВЕННОСТИ в 2015 г.**

	Всего, млн руб.	в том числе по государственному и муниципальному имуществу, <sup>1)</sup> находившемуся в собственности					
		федеральной		субъектов Российской Федерации		муниципальной	
		млн руб.	в про- центах к итогу	млн руб.	в про- центах к итогу	млн руб.	в про- центах к итогу
<b>Получено средств от покупателей государ- ственного и муниципаль- ного имущества<sup>2)</sup> – всего</b>	1478	5	0,3	253	17,1	1220	82,5
в том числе:							
от продажи акций откры- тых акционерных обществ	2	-	-	-	-	2	100,0
от продажи государствен- ного и муниципального имущества (без продажи акций ОАО)	1458	5	0,3	253	17,4	1200	82,3
в том числе:							
от продажи зданий, строений и сооружений, объектов, строительство которых не завершено	597	-	-	59	9,9	537	90,1
от отчуждения земель- ных участков	728	5	0,7	177	24,4	545	74,9
от продажи находящих- ся в государственной или муниципальной соб- ственности акций закры- тых акционерных об- ществ, долей в уставных капиталах хозяйствен- ных обществ и вкладов в товариществах на вере	-	-	-	-	-	-	-
от продажи арендован- ного государственного и муниципального иму- щества	122	-	-	14	11,6	107	88,4
от продажи иного иму- щества	11	-	-	2	21,3	9	78,7
прочие поступления средств	-	-	-	-	-	-	-

<sup>1)</sup> По состоянию на дату приватизации.

<sup>2)</sup> Включая средства, поступившие от приватизации государственного и муниципаль-  
ного имущества, осуществленной в предыдущие годы, а также поступившие на счета  
Российского фонда федерального имущества.



**14.21. ОСНОВНЫЕ ХАРАКТЕРИСТИКИ ХОЗЯЙСТВЕННЫХ ОБЩЕСТВ,  
ОБРАЗОВАННЫХ В ПРОЦЕССЕ ПРИВАТИЗАЦИИ  
ГОСУДАРСТВЕННЫХ И МУНИЦИПАЛЬНЫХ УНИТАРНЫХ  
ПРЕДПРИЯТИЙ**

	2011	2012	2013	2014	2015
Число хозяйственных обществ, созданных в течение соответствующего года – всего	5	5	... <sup>1)</sup>	... <sup>1)</sup>	... <sup>1)</sup>
в том числе по формам собственности <sup>2)</sup> :					
федеральная	4	1	... <sup>1)</sup>	... <sup>1)</sup>	... <sup>1)</sup>
субъектов Российской Федерации	-	3	... <sup>1)</sup>	... <sup>1)</sup>	... <sup>1)</sup>
муниципальная	1	1	... <sup>1)</sup>	... <sup>1)</sup>	... <sup>1)</sup>
Уставный капитал, млн руб.	3604,6	65,5	... <sup>1)</sup>	... <sup>1)</sup>	... <sup>1)</sup>
Акционерные общества, в отношении которых принято решение об использовании специального права "золотая акция"	1	-	... <sup>1)</sup>	... <sup>1)</sup>	... <sup>1)</sup>
Эмиссия акций при создании ОАО, млн шт.	36,0	0,3	... <sup>1)</sup>	... <sup>1)</sup>	... <sup>1)</sup>

<sup>1)</sup> Данные не публикуются в целях обеспечения конфиденциальности первичных статистических данных, полученных от организаций, в соответствии со статьей 9 Федерального закона от 29.11.07 №282-ФЗ «Об официальном статистическом учете и системе государственной статистики в Российской Федерации» в редакции Федерального закона от 02.07.2013 №171-ФЗ «О внесении изменений в Федеральный закон «Об официальном статистическом учете и системе государственной статистики в Российской Федерации и отдельные законодательные акты Российской Федерации».

<sup>2)</sup> По состоянию на дату приватизации.

**14.22. ПРИВАТИЗАЦИЯ ЖИЛИЩНОГО ФОНДА**

	2011	2012	2013	2014	2015	Всего с начала приватизации по состоянию на 1 января 2016 г. <sup>1)</sup>
Число приватизированных жилых помещений, единиц	8654	13309	22993	9420	11402	799674
Общая площадь приватизированных жилых помещений, тыс. м <sup>2</sup>	374,6	561,2	985,5	408,0	496,7	37837,1
Удельный вес приватизированных квартир в общем числе квартир, подлежащих приватизации, процентов	4,1	6,4	11,9	6,5	7,1	86,0

<sup>1)</sup> Данные приведены по жилым квартирам.

## **15. ДОБЫЧА ПОЛЕЗНЫХ ИСКОПАЕМЫХ, ОБРАБАТЫВАЮЩИЕ ПРОИЗВОДСТВА, ПРОИЗВОДСТВО И РАСПРЕДЕЛЕНИЕ ЭЛЕКТРОЭНЕРГИИ, ГАЗА И ВОДЫ**

---

В разделе приводится информация, характеризующая динамику производства по разделам ОКВЭД «Добыча полезных ископаемых», «Обрабатывающие производства», «Производство и распределение электроэнергии, газа и воды» и их подразделам, структуру отгруженной продукции (работ, услуг) по видам экономической деятельности, производство важнейших видов продукции, использование производственной мощности организаций по выпуску отдельных видов продукции, отдельные показатели финансово-хозяйственной деятельности организаций.

Данные за предыдущие периоды уточнены по итогам годовой статистической отчетности, а также в связи с учетом внесенных хозяйствующими субъектами изменений в ранее представленные данные, за 2015 г. данные являются предварительными.

**Объем отгруженных товаров собственного производства, выполненных работ и услуг собственными силами** – стоимость отгруженных или отпущенных в порядке продажи, а также прямого обмена (по договору мены) всех товаров собственного производства, работ и услуг, выполненных (оказанных) собственными силами.

Объем отгруженных товаров представляет собой стоимость товаров, которые произведены данным юридическим лицом и фактически отгружены (переданы) в отчетном периоде на сторону (другим юридическим и физическим лицам), включая товары, сданные по акту заказчику на месте, независимо от того, поступили деньги на счет продавца или нет.

Объем работ и услуг, выполненных собственными силами, представляет собой стоимость работ и услуг, оказанных (выполненных) организацией другим юридическим и физическим лицам.

Данные приводятся в фактических отпускных ценах без налога на добавленную стоимость, акцизов и аналогичных обязательных платежей.

Группировки по видам экономической деятельности представляют собой совокупность соответствующих фактических видов деятельности, осуществляемых организациями, независимо от их основного вида экономической деятельности.

**Число действующих организаций** – показатель, характеризующий количество организаций и обособленных подразделений, осуществляющих производственную деятельность независимо от основного вида деятельности организации (юридического лица), т.е. по фактическому виду экономической деятельности в части добычи полезных ископаемых, обрабатывающих производств, производства и распределения электроэнергии, газа и воды.

Обособленное подразделение организации – любое территориально-обособленное от нее подразделение, по месту или с места нахождения которого осуществляется хозяйственная деятельность на оборудованных стационарных рабочих местах.

Группировки по видам экономической деятельности представляют собой количество соответствующих фактических видов экономической деятельности, осуществляемых организациями, независимо от их основного вида деятельности.

**Индекс производства** – относительный показатель, характеризующий изменение масштабов производства в сравниваемых периодах. Различают индивидуальные и сводные индексы производства. Индивидуальные индексы отражают изменение выпуска одного продукта и исчисляются как отношение объемов производства данного вида продукта в натурально-вещественном выражении в сравниваемых периодах. Сводный индекс производства характеризует совокупные изменения всех видов продукции и отражает изменение создаваемой в процессе производства стоимости в результате изменения только физического объема производимой продукции. Для исчисления сводного индекса производства индивидуальные индексы по конкретным видам продукции поэтапно агрегируются в индексы по видам деятельности, подгруппам, группам, подклассам, классам, подразделам и разделам ОКВЭД.

Индекс промышленного производства - агрегированный индекс производства по видам экономической деятельности "Добыча полезных ископаемых", "Обрабатывающие производства",

"Производство и распределение электроэнергии, газа и воды".

**Производственная мощность** – максимально возможный выпуск продукции (за год, сутки, смену) или объем добычи и переработки сырья в номенклатуре и ассортименте. Определяется с учетом полного использования установленного режима работы производственного оборудования и производственных площадей. Величину мощности по выпуску конкретного вида продукции, факторы ее изменения и уровень использования характеризует баланс производственной мощности. По данным баланса производственной мощности рассчитываются среднегодовая производственная мощность, действовавшая в отчетном периоде, и уровень ее использования. Уровень использования производственной мощности – относительный показатель, характеризующий степень использования производственной мощности по выпуску отдельных видов продукции. Исчисляется как отношение фактического выпуска продукции к среднегодовой производственной мощности, действовавшей в отчетном периоде по выпуску этой продукции.

**Производство продукции в натуральном выражении** включает продукцию, выработанную организацией (независимо от вида основной деятельности) как из собственных сырья и материалов, так и из неоплачиваемых сырья и материалов заказчика (давальческого), предназначенную для отпуска другим юридическим и физическим лицам, своему капитальному строительству и своим подразделениям, зачисленную в состав основных средств или оборотных активов (например, спецодежда, спецоснастка), выданную своим работникам в счет оплаты труда, а также израсходованную на собственные производственные нужды. Давальческое сырье – это сырье, принадлежащее заказчику и переданное на переработку другим организациям для производства из него продукции в соответствии с заключенными договорами. Данные приводятся в соответствии с Общероссийским классификатором продукции по видам экономической деятельности (ОКПД).

**Среднегодовая численность работников** организаций определяется путем суммирования среднесписочной численности организаций за все месяцы года и деления полученной суммы на 12. Среднесписочная численность исчисляется путем суммирования численности работников списочного состава за каждый календарный день месяца и деления полученной суммы на число календарных дней месяца. В среднесписочную

численность работников не включены женщины, находившиеся в отпусках по беременности и родам, лица, находившиеся в отпусках в связи с усыновлением новорожденного ребенка непосредственно из родильного дома, а также в отпусках по уходу за ребенком, работники, обучавшиеся в образовательных организациях и находившиеся в дополнительном отпуске без сохранения заработной платы, а также поступившие в образовательные организации и находившиеся в отпуске без сохранения заработной платы для сдачи вступительных экзаменов.

**Сальдированный финансовый результат (прибыль минус убыток)** - конечный финансовый результат до налогообложения, выявленный на основании бухгалтерского учета всех хозяйственных операций организаций. Представляет сумму прибыли (убытка) от продажи товаров, продукции (работ, услуг), основных средств, иного имущества организаций и доходов от прочих операций. Данные по сальдированному финансовому результату деятельности организаций в соответствии с ОКВЭД приводятся без субъектов малого предпринимательства, в фактически действовавших ценах, структуре и методологии соответствующих лет.

**Рентабельность проданных товаров, продукции (работ, услуг)** - соотношение между величиной сальдированного финансового результата (прибыль минус убыток) от продажи товаров, продукции (работ, услуг) и себестоимостью проданных товаров, продукции (работ, услуг). В том случае, если получен отрицательный сальдированный финансовый результат от продажи товаров, продукции (работ, услуг), имеет место убыточность.

**ОБЩЕЭКОНОМИЧЕСКИЕ ПОКАЗАТЕЛИ  
ДОБЫВАЮЩИХ, ОБРАБАТЫВАЮЩИХ  
ПРОИЗВОДСТВ, ПРОИЗВОДСТВА  
И РАСПРЕДЕЛЕНИЯ ЭЛЕКТРОЭНЕРГИИ,  
ГАЗА И ВОДЫ**

**15.1. ОСНОВНЫЕ ПОКАЗАТЕЛИ РАБОТЫ ДОБЫВАЮЩИХ,  
ОБРАБАТЫВАЮЩИХ ПРОИЗВОДСТВ, ПРОИЗВОДСТВА  
И РАСПРЕДЕЛЕНИЯ ЭЛЕКТРОЭНЕРГИИ, ГАЗА И ВОДЫ**

	2011	2012	2013	2014	2015
Число действующих органи- заций (на конец года):					
добыча полезных ископаемых	64	74	78	66	...
обрабатывающие производства	5503	5706	6084	5731	...
производство и распреде- ление электроэнергии, газа и воды	869	875	982	958	...
Объем отгруженных товаров собственного производства, выполненных работ и услуг собственными силами, млн руб.:					
добыча полезных ископаемых	1597,0	1875,9	1741,3	1776,4	1796,6
обрабатывающие производства	873575,1	898069,9	943842,5	998184,9	1048968,3
производство и распреде- ление электроэнергии, газа и воды	84439,5	80661,2	90995,8	91099,1	89874,2
Индекс промышленного производства <sup>1)</sup> , в процентах к предыдущему году	107,7	104,1	104,5	100,6	102,4
Среднегодовая численность работников организаций, тыс. человек	306,6	303,0	310,3	297,9	289,8
Сальдированный финансо- вый результат (прибыль минус убыток) организаций <sup>2)</sup> , млн руб.	65730,9	62077,7	63764,7	34131,5	68388,8
Рентабельность проданных товаров, продукции (работ, ус- луг) организаций <sup>2)</sup> , процентов :					
добыча полезных ископаемых	7,0	7,8	4,8	10,9	9,0

15. ДОБЫЧА ПОЛЕЗНЫХ ИСКОПАЕМЫХ, ОБРАБАТЫВАЮЩИЕ ПРОИЗВОДСТВА,  
ПРОИЗВОДСТВО И РАСПРЕДЕЛЕНИЕ ЭЛЕКТРОЭНЕРГИИ, ГАЗА И ВОДЫ

Продолжение табл. 15.1

	2011	2012	2013	2014	2015
обрабатывающие производства	9,5	9,0	8,1	7,4	9,2
производство и распреде- ление электроэнергии, газа и воды	6,7	5,8	6,0	4,9	6,4

<sup>1)</sup> Агрегированный индекс производства по видам экономической деятельности «Добыча полезных ископаемых», «Обрабатывающие производства», «Производство и распределение электроэнергии, газа и воды».

<sup>2)</sup> 2011 - 2014 гг. – по данным бухгалтерской отчетности.

**15.2. ОБЪЕМ ОТГРУЖЕННЫХ ТОВАРОВ СОБСТВЕННОГО  
ПРОИЗВОДСТВА, ВЫПОЛНЕННЫХ РАБОТ И УСЛУГ  
СОБСТВЕННЫМИ СИЛАМИ ПО ВИДАМ  
ЭКОНОМИЧЕСКОЙ ДЕЯТЕЛЬНОСТИ**  
(в процентах к итогу)

	2011	2012	2013	2014	2015
<b>Добыча полезных ископаемых</b>	<b>100</b>	<b>100</b>	<b>100</b>	<b>100</b>	<b>100</b>
в том числе:					
добыча топливно-энергетических полезных ископаемых	2,3	2,8	1,2	0,1	0,1
добыча полезных ископаемых, кроме топливно-энергетических	97,7	97,2	98,8	99,9	99,9
<b>Обрабатывающие производства</b>	<b>100</b>	<b>100</b>	<b>100</b>	<b>100</b>	<b>100</b>
в том числе:					
производство пищевых продуктов, включая напитки, и табака	8,3	7,8	8,7	8,3	8,6
текстильное и швейное производство	0,9	0,5	0,8	0,6	0,8
производство кожи, изделий из кожи и производство обуви	0,2	0,2	0,2	0,2	0,2
обработка древесины и производ- ство изделий из дерева	0,4	0,6	0,6	0,7	0,7
целлюлозно-бумажное производ- ство; издательская и полиграфи- ческая деятельность	2,5	2,5	2,7	2,5	2,3
производство кокса и нефтепро- дуктов	... <sup>1)</sup>	... <sup>1)</sup>	... <sup>1)</sup>	... <sup>1)</sup>	... <sup>1)</sup>
химическое производство	11,1	10,4	7,4	7,0	7,5
производство резиновых и пласт- массовых изделий	1,9	2,1	2,2	2,4	2,5

Продолжение табл. 15.2

	2011	2012	2013	2014	2015
производство прочих неметаллических минеральных продуктов	2,6	3,1	3,0	3,2	3,0
металлургическое производство и производство готовых металлических изделий	18,9	16,8	15,4	16,2	19,7
производство машин и оборудования	1,2	1,9	2,1	2,4	2,5
производство электрооборудования, электронного и оптического оборудования	4,1	4,5	4,6	5,0	6,2
производство транспортных средств и оборудования	15,7	17,5	19,3	19,5	14,3
прочие производства	0,7	1,2	1,2	1,2	1,1
производство прочих материалов, не включенных в другие группировки	2,0	2,3	2,8	3,4	3,9
<b>Производство и распределение электроэнергии, газа и воды</b>	<b>100</b>	<b>100</b>	<b>100</b>	<b>100</b>	<b>100</b>
в том числе:					
производство, передача и распределение электроэнергии, газа, пара и горячей воды	91,5	91,8	92,3	91,5	91,4
из них:					
производство, передача и распределение электроэнергии	49,8	46,0	47,8	45,2	45,1
производство и распределение газообразного топлива	4,7	5,1	4,6	4,9	5,2
производство, передача и распределение пара и горячей воды	37,0	40,7	39,9	41,4	41,1
сбор, очистка и распределение воды	8,5	8,2	7,7	8,5	8,6

<sup>1)</sup> Данные не публикуются в целях обеспечения конфиденциальности первичных статистических данных, полученных от организаций, в соответствии со статьей 9 Федерального закона от 29.11.07 №282-ФЗ «Об официальном статистическом учете и системе государственной статистики в Российской Федерации» в редакции Федерального закона от 02.07.2013 №171-ФЗ «О внесении изменений в Федеральный закон «Об официальном статистическом учете и системе государственной статистики в Российской Федерации и отдельные законодательные акты Российской Федерации».



**15.3. ИНДЕКСЫ ПРОИЗВОДСТВА  
ПО ВИДАМ ЭКОНОМИЧЕСКОЙ ДЕЯТЕЛЬНОСТИ**  
(в процентах к предыдущему году)

	2011	2012	2013	2014	2015
<b>Добыча полезных ископаемых</b>	<b>141,0</b>	<b>105,4</b>	<b>98,2</b>	<b>108,8</b>	<b>94,9</b>
добыча топливно-энергетических полезных ископаемых	204,7	65,1	8,0	54,6	74,6
добыча полезных ископаемых, кроме топливно-энергетических	134,5	108,5	103,6	109,0	94,9
<b>Обрабатывающие производства</b>	<b>108,9</b>	<b>104,9</b>	<b>105,8</b>	<b>101,6</b>	<b>102,8</b>
производство пищевых продуктов, включая напитки, и табака	111,7	112,8	100,2	93,9	104,2
текстильное и швейное производ- ство	104,9	106,8	113,4	94,5	81,3
производство кожи, изделий из кожи и производство обуви	112,7	126,4	91,3	103,2	90,0
обработка древесины и производст- во изделий из дерева	110,3	102,5	86,8	117,4	107,3
целлюлозно-бумажное производ- ство; издательская и полиграфиче- ская деятельность	97,0	100,7	103,5	96,7	67,5
производство кокса и нефтепро- дуктов	99,3	96,7	106,2	99,0	87,1
химическое производство	99,0	105,4	98,2	100,3	125,4
производство резиновых и пласт- массовых изделий	146,4	113,6	101,1	132,4	91,5
производство прочих неметалли- ческих минеральных продуктов	113,1	119,0	105,0	95,3	88,0
металлургическое производство и производство готовых металли- ческих изделий	95,2	102,6	102,5	102,8	115,1
производство машин и оборудова- ния	140,8	97,3	114,7	92,6	113,5
производство электрооборудова- ния, электронного и оптического оборудования	152,4	100,6	122,3	109,3	126,5
производство транспортных средств и оборудования	114,8	112,3	110,6	99,4	94,0
прочие производства	131,1	120,3	97,3	133,6	81,5
<b>Производство и распределение электроэнергии, газа и воды</b>	<b>98,7</b>	<b>98,6</b>	<b>93,6</b>	<b>92,1</b>	<b>98,3</b>

**15.4. УРОВЕНЬ ИСПОЛЬЗОВАНИЯ СРЕДНЕГОДОВОЙ  
ПРОИЗВОДСТВЕННОЙ МОЩНОСТИ ОРГАНИЗАЦИЙ  
ПО ВЫПУСКУ ОТДЕЛЬНЫХ ВИДОВ ПРОДУКЦИИ<sup>1)</sup>**  
(в процентах)

	2011	2012	2013	2014
<b>Добыча полезных ископаемых</b>				
Материалы строительные нерудные	30,3	43,9	40,9	41,0
<b>Производство пищевых продуктов, включая напитки, и табака</b>				
Мясо и субпродукты пищевые убойных животных	55,6	18,6	19,1	18,1
Мясо и субпродукты пищевые домашней птицы	83,1	88,6	91,6	89,0
Изделия колбасные	63,4	54,0	53,7	59,7
Консервы мясные (мясосодержащие)	73,2	60,2	73,7	83,7
Плодоовощные консервы	73,3	81,8	76,9	74,4
Продукция маргариновая	53,3	51,8	57,5	59,4
Майонезы. Соусы майонезные. Соусы на основе растительных масел. Кремы на растительных маслах	84,2	89,7	80,0	82,0
Цельномолочная продукция (в пересчете на молоко)	77,3	80,3	81,3	81,3
Масло сливочное и пасты масляные	46,1	45,1	33,7	51,7
Сыры и продукты сырные	52,9	60,4	34,8	22,2
Продукты молочные сгущенные	52,9	85,2	82,5	78,1
Мука из зерновых культур, овощных и других растительных культур; смеси из них	62,4	61,9	61,0	72,6
Крупы	5,2	13,0	5,1	1,2
Хлеб и хлебобулочные изделия	34,3	38,8	48,5	45,9
Кондитерские изделия	59,7	55,0	44,3	46,4
Сахар белый свекловичный в твердом состоянии	100,0	100,0	80,8	64,8
Макаронные изделия - всего	32,9	43,2	37,1	38,1
Пиво, кроме отходов пивоварения	81,2	91,6	84,4	77,2
Воды минеральные	6,1	7,1	16,6	13,0
Безалкогольные напитки	24,7	12,4	11,9	10,4
<b>Текстильное и швейное производство</b>				
Материалы нетканые (кроме ватинов)	92,1	78,6	83,4	78,2
Трикотажные изделия	41,8	-	21,7	2,0
<b>Производство кожи, изделий из кожи и производство обуви</b>				
Хромовые кожтовары	79,3	82,9	73,1	75,9

Продолжение табл. 15.4

	2011	2012	2013	2014
Обувь	78,1	58,9	60,8	51,9
Обувь валяная и фетровая	87,3	68,8	8,1	-
<b>Обработка древесины, и производство изделий из дерева</b>				
Лесоматериалы, продольно распиленные или расколотые, разделенные на слои или лущеные, толщиной более 6 мм; шпалы железнодорожные или трамвайные деревянные неопитанные	44,4	40,8	31,3	33,5
Фанера клееная, состоящая только из листов древесины	95,2	68,7	65,2	77,7
Плиты древесностружечные и аналогичные плиты из древесины и других одревесневших материалов	32,3	38,2	22,3	29,1
<b>Целлюлозно-бумажное производство; издательская и полиграфическая деятельность</b>				
Бумага	97,8	98,9	99,0	87,0
Картон	48,6	46,9	51,0	41,4
<b>Производство кокса и нефтепродуктов</b>				
Нефть, поступившая на переработку	99,6	98,3	100,0	100,0
Масла нефтяные смазочные	90,2	78,9	79,5	73,9
Битумы нефтяные и сланцевые	37,3	76,1	44,1	41,9
<b>Химическое производство</b>				
Кислота серная, олеум	59,1	58,1	68,9	63,4
Гидроксид натрия (сода каустическая)	57,4	84,9	79,1	23,6
Этилен	81,7	77,0	75,7	65,7
Бензол	86,1	68,9	72,5	38,6
Удобрения минеральные или химические (в пересчете на 100% питательных веществ)	20,5	18,0	1,1	-
Пластмассы в первичных формах	45,2	36,8	25,2	19,3
Полимеры винилхлорида или прочих галогенированных олефинов в первичных формах	66,5	77,8	69,6	22,4
Материалы лакокрасочные и аналогичные для нанесения покрытий, краски и мастики полиграфические	35,6	34,4	21,9	16,8
Волокна и нити химические	67,8	44,4	50,3	49,6
<b>Производство резиновых и пластмассовых изделий</b>				

Продолжение табл. 15.4

	2011	2012	2013	2014
Трубы, трубки, шланги, рукава и их фитинги полимерные	60,3	62,6	65,9	62,4
Плиты, листы, пленка и полосы (ленты) полимерные, неармированные или не комбинированные с другими материалами	68,3	67,5	63,0	44,9
Пластикаты кабельные	58,3	54,0	46,2	28,2
Пластикаты ПВХ (без кабельных)	42,6	58,7	47,8	45,4
<b>Производство прочих неметаллических минеральных продуктов</b>				
Стекло листовое термически полированное и стекло листовое с матовой или полированной поверхностью, но не обработанное другим способом	86,7	100,0	90,9	87,1
Кирпич керамический неогнеупорный строительный	82,8	90,6	95,7	81,0
Кирпич строительный (включая камни) из цемента, бетона или искусственного камня	57,5	62,4	67,2	77,6
Блоки и камни стеновые мелкие из бетона	6,7	7,3	6,8	3,9
Блоки стеновые мелкие из ячеистого бетона	71,7	76,6	-	-
Блоки стеновые крупные (включая блоки стен подвалов) из бетона	84,1	52,3	51,2	40,8
Конструкции и детали сборные железобетонные	56,9	60,2	59,6	58,1
Материалы кровельные и гидроизоляционные рулонные из асфальта или аналогичных материалов (нефтяного битума, каменноугольного пека и т.д.)	58,9	99,8	88,3	86,9
<b>Металлургическое производство и производство готовых металлических изделий</b>				
Сталь	91,3	91,8	77,0	73,9
Прокат готовый черных металлов	86,0	73,9	60,2	61,7
Трубы стальные	63,5	59,9	57,1	65,9
<b>Производство машин и оборудования, электрооборудования, электронного и оптического оборудования, транспортных средств и оборудования</b>				
Насосы центробежные для перекачки жидкостей; прочие насосы; подъемники жидкостей прочие	75,1	73,7	100,0	80,9
Станки металлорежущие	10,0	1,3	-	-

Продолжение табл. 15.4

	2011	2012	2013	2014
Бытовые стиральные машины	29,6	20,6	14,7	5,6
Счетчики производства и потребления газа	98,3	76,3	99,0	83,2
Счетчики производства и потребления жидкости	66,2	63,6	36,3	23,9
Счетчики производства и потребления электроэнергии	52,0	48,8	45,9	32,6
Автомобили легковые	0,0	-	43,8	71,3
Автобусы	71,9	82,2	75,1	63,8
Автомобили грузовые	60,2	57,7	52,8	36,9
Двигатели внутреннего сгорания для автотранспортных средств и мотоциклов	41,7	48,2	48,0	70,5
Машины для городского коммунального хозяйства	30,6	33,2	23,3	19,3

<sup>1)</sup> Без субъектов малого предпринимательства.

## ОСНОВНЫЕ ПОКАЗАТЕЛИ РАБОТЫ ОРГАНИЗАЦИЙ ОТДЕЛЬНЫХ ВИДОВ ЭКОНОМИЧЕСКОЙ ДЕЯТЕЛЬНОСТИ

### 15.5. ОСНОВНЫЕ ПОКАЗАТЕЛИ РАБОТЫ ОРГАНИЗАЦИЙ ПО ВИДУ ЭКОНОМИЧЕСКОЙ ДЕЯТЕЛЬНОСТИ «ДОБЫЧА ПОЛЕЗНЫХ ИСКОПАЕМЫХ»

	2011	2012	2013	2014	2015
Число действующих организаций (на конец года)	64	74	78	66	...
Объем отгруженных товаров собственного производства, выполненных работ и услуг собственными силами, млн руб.	1597,0	1875,9	1741,3	1776,4	1796,6
Индекс производства, в процентах к предыдущему году	141,0	105,4	98,2	108,8	94,9
Среднегодовая численность работников организаций, тыс. человек	1,4	1,4	1,4	1,3	1,3
Сальдированный финансовый результат (прибыль минус убыток) <sup>1)</sup> , млн руб.	-9,1	47,2	26,6	21,9	0,3
Рентабельность проданных товаров, продукции (работ, услуг) <sup>1)</sup> , процентов	7,0	7,8	4,8	10,9	9,0

<sup>1)</sup> 2011 - 2014 гг. – по данным бухгалтерской отчетности. Знак (-) означает убыток.

**15.6. ДОБЫЧА ОСНОВНЫХ ВИДОВ ПОЛЕЗНЫХ ИСКОПАЕМЫХ**

	2011	2012	2013	2014	2015
Торф неагломерированный, в процентах к предыдущему году	в 2,1 р.	63,3	10,6	в 3,5 р.	74,6
Материалы строительные негравийные, тыс. м <sup>3</sup>	3462,5	4603,4	4980,4	5702,6	5158,5

**15.7. ОСНОВНЫЕ ПОКАЗАТЕЛИ РАБОТЫ ОРГАНИЗАЦИЙ  
ПО ВИДУ ЭКОНОМИЧЕСКОЙ ДЕЯТЕЛЬНОСТИ  
«ОБРАБАТЫВАЮЩИЕ ПРОИЗВОДСТВА»**

	2011	2012	2013	2014	2015
Число действующих организаций (на конец года)	5503	5706	6084	5731	...
Объем отгруженных товаров собственного производства, выполненных работ и услуг собственными силами, млн руб.	873575,1	898069,9	943842,5	998184,9	1048968,3
Индекс производства, в процентах к предыдущему году	108,9	104,9	105,8	101,6	102,8
Среднегодовая численность работников организаций, тыс. человек	262,6	259,9	266,6	256,0	249,1
Сальдированный финансовый результат (прибыль минус убыток) <sup>1)</sup> , млн руб.	56122,8	56961,0	56351,8	30651,6	61929,0
Рентабельность проданных товаров, продукции (работ, услуг) <sup>1)</sup> , процентов	9,5	9,0	8,1	7,4	9,2

<sup>1)</sup> 2011 - 2014 гг. – по данным бухгалтерской отчетности.

**15.8. ОСНОВНЫЕ ПОКАЗАТЕЛИ РАБОТЫ ОРГАНИЗАЦИЙ  
ПО ВИДУ ЭКОНОМИЧЕСКОЙ ДЕЯТЕЛЬНОСТИ «ПРОИЗВОДСТВО  
ПИЩЕВЫХ ПРОДУКТОВ, ВКЛЮЧАЯ НАПИТКИ, И ТАБАКА»**

	2011	2012	2013	2014	2015
Число действующих организаций (на конец года)	732	720	788	757	...
Объем отгруженных товаров собственного производства, выполненных работ и услуг собственными силами, млн руб.	72391,4	70065,3	82256,7	82951,4	90596,7

15. ДОБЫЧА ПОЛЕЗНЫХ ИСКОПАЕМЫХ, ОБРАБАТЫВАЮЩИЕ ПРОИЗВОДСТВА,  
ПРОИЗВОДСТВО И РАСПРЕДЕЛЕНИЕ ЭЛЕКТРОЭНЕРГИИ, ГАЗА И ВОДЫ

Продолжение табл. 15.8

	2011	2012	2013	2014	2015
Индекс производства, в процентах к предыдущему году	111,7	112,8	100,2	93,9	104,2
Среднегодовая численность работников организаций, тыс. человек	30,9	28,9	28,1	28,2	27,5
Сальдированный финансовый результат (прибыль минус убыток) <sup>1)</sup> , млн руб.	-3770,1	-723,1	-558,3	607,1	-62,1
Рентабельность проданных товаров, продукции (работ, услуг) <sup>1)</sup> , процентов	1,2	2,5	2,3	3,1	-0,3

<sup>1)</sup> 2011 - 2014 гг. - по данным бухгалтерской отчетности. Знак (-) означает убыток.

**15.9. ПРОИЗВОДСТВО ОСНОВНЫХ ВИДОВ ПИЩЕВЫХ  
ПРОДУКТОВ, НАПИТКОВ И ТАБАЧНЫХ ИЗДЕЛИЙ**

	2011	2012	2013	2014	2015
Мясо и субпродукты пищевые убойных животных, тонн	18315,9	7125,5	7720,5	7499,8	7578,8
Мясо и субпродукты пищевые домашней птицы, тонн	39963,2	46886,9	53270,3	51377,1	52490,4
Полуфабрикаты мясные (мясосодержащие) охлажденные, тонн	17405,3	10991,1	12482,5	12818,3	6333,2
Полуфабрикаты мясные (мясосодержащие) замороженные и замороженные, тонн	29468,0	27158,6	24291,0	22449,4	24508,9
Изделия колбасные, тонн	33280,6	32775,5	35698,8	39211,5	36471,3
Рыба и продукты рыбные переработанные и консервированные, тонн	10160,5	9574,2	8289,0	4508,1	3838,6
Масла растительные нерафинированные, в процентах к предыдущему году	88,8	134,1	в 2,1 р.	34,3	98,0
Цельномолочная продукция (в пересчете на молоко), тонн	252783,6	280793,8	321486,7	310546,1	322602,0

Продолжение табл. 15.9

	2011	2012	2013	2014	2015
Майонезы. Соусы майонезные. Соусы на основе растительных масел. Кремы на растительных маслах, в процентах к предыдущему году	97,7	106,5	114,6	109,2	93,3
Масло сливочное и пасты масляные, тонн	7194,5	6803,5	5864,3	5904,8	4475,7
Сыры и продукты сырные, тонн	5476,0	4668,9	3166,1	3417,0	3814,0
Консервы мясные (мясо-содержащие), в процентах к предыдущему году	118,8	82,2	89,6	113,6	52,0
Пресервы рыбные, тыс. условных банок	1419,9	1066,4	539,9	329,3	242,8
Продукты молочные сгущенные, тыс. условных банок	55708,0	52922,4	50525,7	47869,1	39584,0
Мука из зерновых культур, овощных и других растительных культур; смеси из них, тонн	190557,5	166224,2	164904,6	198368,6	249784,6
Крупа; мука грубого помола; гранулы из пшеницы, тонн	1690,4	1731,6	2507,6	3357,8	3976,7
Крупа, мука грубого помола и гранулы из зерновых культур, не включенные в другие группировки, тонн	3194,3	7436,2	6594,9	2371,0	1433,6
Комбикорма, тонн	290714,8	242068,2	375026,1	381308,4	403392,5
Изделия хлебобулочные недлительного хранения, тонн	180285,5	183387,1	177949,5	177935,6	177913,1
Кондитерские изделия, тонн	45730,5	44737,2	38239,1	35982,2	40952,9
Сахар белый свекловичный в твердом состоянии, в процентах к предыдущему году	в 2,2 р.	118,7	64,3	99,4	104,7
Изделия макаронные без начинки, не подвергнутые тепловой обработке или не приготовленные каким-либо другим способом, тонн	8167,1	9553,8	8205,9	8421,2	6680,7



15. ДОБЫЧА ПОЛЕЗНЫХ ИСКОПАЕМЫХ, ОБРАБАТЫВАЮЩИЕ ПРОИЗВОДСТВА,  
ПРОИЗВОДСТВО И РАСПРЕДЕЛЕНИЕ ЭЛЕКТРОЭНЕРГИИ, ГАЗА И ВОДЫ

Продолжение табл. 15.9

	2011	2012	2013	2014	2015
Водка, тыс. дкл	1868,3	2107,5	1903,0	1466,2	1336,8
Коньяк, в процентах к предыдущему году	121,4	116,3	96,8	103,4	94,5
Вина игристые и шам- панские, в процентах к предыдущему году	86,9	75,1	83,4	72,3	58,5
Ликероводочные изделия с содержанием спирта свыше 25% от объема готовой продукции, в процентах к предыду- щему году	105,4	108,1	113,8	82,9	101,9
Пиво, кроме отходов пивоварения, тыс. дкл	29681,5	33848,9	32178,0	29945,9	28721,2
Воды минеральные и газированные непод- слащенные и неаромати- зированные, тыс. полулит- ров	114613,4	116199,0	191263,0	180359,5	154958,0

**15.10. ОСНОВНЫЕ ПОКАЗАТЕЛИ РАБОТЫ ОРГАНИЗАЦИЙ  
ПО ВИДУ ЭКОНОМИЧЕСКОЙ ДЕЯТЕЛЬНОСТИ  
«ТЕКСТИЛЬНОЕ И ШВЕЙНОЕ ПРОИЗВОДСТВО»**

	2011	2012	2013	2014	2015
Число действующих ор- ганизаций (на конец года)	294	355	390	372	...
Объем отгруженных това- ров собственного произ- водства, выполненных ра- бот и услуг собственными силами, млн руб.	7741,9	4802,7	7102,2	5945,3	8480,2
Индекс производства, в процентах к предыду- щему году	104,9	106,8	113,4	94,5	81,3
Среднегодовая числен- ность работников органи- заций, тыс. человек	8,3	9,1	10,2	9,5	8,0
Сальдированный финан- совый результат (при- быль минус убыток) <sup>1)</sup> , млн руб.	50,3	28,8	134,2	114,6	537,8
Рентабельность продан- ных товаров, продукции (работ, услуг) <sup>1)</sup> , процен- тов	2,9	2,8	4,4	5,1	11,2

<sup>1)</sup> 2011 - 2014 гг. - по данным бухгалтерской отчетности.

**15.11. ПРОИЗВОДСТВО ОСНОВНЫХ ВИДОВ ПРОДУКЦИИ  
ТЕКСТИЛЬНОГО И ШВЕЙНОГО ПРОИЗВОДСТВА**

	2011	2012	2013	2014	2015
Ткани готовые – всего, тыс. м <sup>2</sup>	58229,6	64267,6	83265,8	78008,4	98723,4
Трикотажные изделия, тыс. шт.	853,1	605,3	416,9	228,2	204,0
Белье постельное, тыс.шт.	105,1	46,1	25,8	28,2	20,2
Швейные изделия, тыс. шт.:					
пальто, полупальто	147,2	142,5	78,4	104,7	33,1
куртки	38,9	15,7	33,6	14,8	20,4
костюмы	24,8	21,6	27,1	24,4	19,1
платья, сарафаны женские или для девочек	21,2	15,2	21,9	21,8	14,3
брюки, бриджи, шорты	287,9	219,2	171,6	167,6	87,3

**15.12. ОСНОВНЫЕ ПОКАЗАТЕЛИ РАБОТЫ ОРГАНИЗАЦИЙ  
ПО ВИДУ ЭКОНОМИЧЕСКОЙ ДЕЯТЕЛЬНОСТИ «ПРОИЗВОДСТВО  
КОЖИ, ИЗДЕЛИЙ ИЗ КОЖИ И ПРОИЗВОДСТВО ОБУВИ»**

	2011	2012	2013	2014	2015
Число действующих организаций (на конец года)	42	39	40	39	...
Объем отгруженных товаров собственного производства, выполненных работ и услуг собственными силами, млн руб.	1762,6	1596,4	1955,3	2077,3	2347,5
Индекс производства, в процентах к предыдущему году	112,7	126,4	91,3	103,2	90,0
Среднегодовая численность работников организаций, тыс. человек	2,3	1,9	1,7	1,6	1,3
Сальдированный финансовый результат (прибыль минус убыток) <sup>1)</sup> , млн руб.	13,8	10,4	6,8	7,1	-72,2
Рентабельность проданных товаров, продукции (работ, услуг) <sup>1)</sup> , процентов	6,1	9,2	1,0	-0,5	-2,2

<sup>1)</sup> 2011 - 2014 гг. - по данным бухгалтерской отчетности. Знак (-) означает убыток.

**15.13. ПРОИЗВОДСТВО ОСНОВНЫХ ВИДОВ ИЗДЕЛИЙ  
ИЗ КОЖИ И ПРОИЗВОДСТВО ОБУВИ**

	2011	2012	2013	2014	2015
Жесткие кожаные, в процентах к предыдущему году	75,4	86,2	-	...	-
Юфтевые кожаные, в процентах к предыдущему году	94,1	74,8	45,6	39,3	39,3
Хромовые кожаные, тыс. дм <sup>2</sup>	283217,6	260152,4	250691,2	282703,9	248388,8
Чемоданы, сумки дамские и аналогичные изделия, из любого материала, тыс. шт.	367,4	2480,7	105,6	111,6	103,0
Обувь - всего, тыс. пар	771,1	655,2	534,6	536,3	564,9
в том числе:					
обувь с верхом из кожи	482,6	367,6	365,4	240,1	211,8
из нее детская, в процентах к предыдущему году	67,2	85,4	в 5,7 р.	87,0	145,2
обувь с верхом из текстильных материалов, кроме спортивной	282,6	287,7	169,2	296,2	353,1
из нее валяная и фетровая, в процентах к предыдущему году	171,9	105,1	52,1	90,4	107,3

**15.14. ОСНОВНЫЕ ПОКАЗАТЕЛИ РАБОТЫ ОРГАНИЗАЦИЙ  
ПО ВИДУ ЭКОНОМИЧЕСКОЙ ДЕЯТЕЛЬНОСТИ «ОБРАБОТКА  
ДРЕВЕСИНЫ И ПРОИЗВОДСТВО ИЗДЕЛИЙ ИЗ ДЕРЕВА»**

	2011	2012	2013	2014	2015
Число действующих организаций (на конец года)	353	387	399	362	...
Объем отгруженных товаров собственного производства, выполненных работ и услуг собственными силами, млн руб.	3542,9	4944,8	6049,0	6848,8	7525,5
Индекс производства, в процентах к предыдущему году	110,3	102,5	86,8	117,4	107,3
Среднегодовая численность работников организаций, тыс. человек	6,9	6,8	6,5	6,5	7,0
Сальдированный финансовый результат (прибыль минус убыток) <sup>1)</sup> , млн руб.	-19,7	-130,1	156,9	157,2	430,1

Продолжение табл. 15.14

	2011	2012	2013	2014	2015
Рентабельность проданных товаров, продукции (работ, услуг) <sup>1)</sup> , процентов	-1,3	-3,6	-1,3	4,7	8,8

<sup>1)</sup> 2011 - 2014 гг. - по данным бухгалтерской отчетности. Знак (-) означает убыток.

**15.15. ПРОИЗВОДСТВО ОСНОВНЫХ ВИДОВ  
ПРОДУКЦИИ ДЕРЕВООБРАБОТКИ**

	2011	2012	2013	2014	2015
Лесоматериалы, продольно распиленные или расколотые, разделенные на слои или лущеные, толщиной более 6 мм, тыс. м <sup>3</sup>	287,5	279,8	262,9	250,4	205,5
Фанера клееная, состоящая только из листов древесины, м <sup>3</sup>	55417,6	55510,0	60881,0	78805,0	99880,0
Блоки оконные в сборе (комплектно), тыс. м <sup>2</sup>	96,0	105,8	97,4	117,2	92,7
Блоки дверные в сборе (комплектно), тыс. м <sup>2</sup>	89,4	65,4	74,1	67,4	232,3
Комплекты деталей деревянных ящиков для прочей продукции производственно-технического назначения, в процентах к предыдущему году	112,4	78,8	101,2	103,6	75,3

**15.16. ОСНОВНЫЕ ПОКАЗАТЕЛИ РАБОТЫ ОРГАНИЗАЦИЙ  
ПО ВИДУ ЭКОНОМИЧЕСКОЙ ДЕЯТЕЛЬНОСТИ  
«ЦЕЛЛЮЛОЗНО-БУМАЖНОЕ ПРОИЗВОДСТВО;  
ИЗДАТЕЛЬСКАЯ И ПОЛИГРАФИЧЕСКАЯ ДЕЯТЕЛЬНОСТЬ»**

	2011	2012	2013	2014	2015
Число действующих организаций (на конец года)	462	502	500	453	...
Объем отгруженных товаров собственного производства, выполненных работ и услуг собственными силами, млн руб.	22136,8	22672,2	25536,2	25094,8	24115,8
Индекс производства, в процентах к предыдущему году	97,0	100,7	103,5	96,7	67,5

Продолжение табл. 15.16

	2011	2012	2013	2014	2015
Среднегодовая численность работников организаций, тыс. человек	10,1	10,4	10,4	10,0	9,3
Сальдированный финансовый результат (прибыль минус убыток) <sup>1)</sup> , млн руб.	1011,2	946,7	152,4	-1041,0	-89,9
Рентабельность проданных товаров, продукции (работ, услуг) <sup>1)</sup> , процентов	7,0	6,4	3,0	1,9	7,3

<sup>1)</sup> 2011 - 2014 гг. - по данным бухгалтерской отчетности. Знак (-) означает убыток.

**15.17. ПРОИЗВОДСТВО ОСНОВНЫХ ВИДОВ ПРОДУКЦИИ  
ЦЕЛЛЮЛОЗНО-БУМАЖНОГО ПРОИЗВОДСТВА; ИЗДАТЕЛЬСКОЙ  
И ПОЛИГРАФИЧЕСКОЙ ДЕЯТЕЛЬНОСТИ**

	2011	2012	2013	2014	2015
Целлюлоза древесная и целлюлоза из прочих волокнистых материалов, в процентах к предыдущему году	85,3	99,3	101,0	83,4	105,2
Бумага - всего, в процентах к предыдущему году	98,8	100,7	102,6	87,5	63,5
из нее бумага газетная в рулонах или листах, в процентах к предыдущему году	96,8	99,4	102,3	89,6	64,5
Картон, тонн	62180,0	59154,0	65144,0	58998,0	60974,0
Ящики из гофрированного картона (тара транспортная), тыс. м <sup>3</sup>	144839,5	163265,1	149951,5	149203,9	163442,0
Книги, брошюры, листовки печатные и аналогичные материалы печатные в виде отдельных листов (листов-оттисков), млн шт.	187,0	183,6	220,8	254,0	10,6
Газеты (экземпляров, тираж условный - в 4-полосном исчислении формата А2), млн шт.	616,0	710,8	566,5	529,7	584,0
Журналы (листов-оттисков), в процентах к предыдущему году	82,8	106,6	68,5	40,6	77,9

**15.18. ОСНОВНЫЕ ПОКАЗАТЕЛИ РАБОТЫ ОРГАНИЗАЦИЙ  
ПО ВИДУ ЭКОНОМИЧЕСКОЙ ДЕЯТЕЛЬНОСТИ  
«ПРОИЗВОДСТВО КОКСА И НЕФТЕПРОДУКТОВ»**

	2011	2012	2013	2014	2015
Число действующих организаций (на конец года)	11	10	12	10	...
Объем отгруженных товаров собственного производства, выполненных работ и услуг собственными силами, млн руб.	... <sup>1)</sup>	... <sup>1)</sup>	... <sup>1)</sup>	... <sup>1)</sup>	... <sup>1)</sup>
Индекс производства, в процентах к предыдущему году	99,3	96,7	106,2	99,0	87,1
Среднегодовая численность работников организаций, тыс. человек	2,6	2,6	2,7	2,6	2,4
Сальдированный финансовый результат (прибыль минус убыток) <sup>2)</sup> , млн руб.	1011,2	946,7	36535,7	42600,1	... <sup>1)</sup>
Рентабельность проданных товаров, продукции (работ, услуг) <sup>2)</sup> , процентов	11,8	10,8	10,8	9,8	8,0

<sup>1)</sup> Данные не публикуются в целях обеспечения конфиденциальности первичных статистических данных, полученных от организаций, в соответствии со статьей 9 Федерального закона от 29.11.07 №282-ФЗ «Об официальном статистическом учете и системе государственной статистики в Российской Федерации» в редакции Федерального закона от 02.07.2013 №171-ФЗ «О внесении изменений в Федеральный закон «Об официальном статистическом учете и системе государственной статистики в Российской Федерации и отдельные законодательные акты Российской Федерации».

<sup>2)</sup> 2011 - 2014 гг. – по данным бухгалтерской отчетности.

**15.19. ПРОИЗВОДСТВО ОСНОВНЫХ ВИДОВ  
НЕФТЕПРОДУКТОВ**

	2011	2012	2013	2014	2015
Нефть, поступившая на переработку, в процентах к предыдущему году	100,8	94,0	106,9	99,2	85,8
Бензин автомобильный, в процентах к предыдущему году	142,8	100,6	100,1	98,6	112,2
Топливо дизельное, в процентах к предыдущему году	108,4	101,4	102,0	91,3	95,0
Мазут топочный, в процентах к предыдущему году	101,9	91,6	105,4	99,4	77,3
Масла нефтяные смазочные, тыс. тонн	238,0	273,4	280,9	289,5	154,0
Битумы нефтяные и сланцевые, в процентах к предыдущему году	127,2	122,6	99,5	92,4	93,6

**15.20. ОСНОВНЫЕ ПОКАЗАТЕЛИ РАБОТЫ ОРГАНИЗАЦИЙ  
ПО ВИДУ ЭКОНОМИЧЕСКОЙ ДЕЯТЕЛЬНОСТИ  
«ХИМИЧЕСКОЕ ПРОИЗВОДСТВО»**

	2011	2012	2013	2014	2015
Число действующих организаций (на конец года)	238	262	274	257	...
Объем отгруженных товаров собственного производства, выполненных работ и услуг собственными силами, млн руб.	96566,1	93727,4	70283,0	69505,8	78958,2
Индекс производства, в процентах к предыдущему году	99,0	105,4	98,2	100,3	125,4
Среднегодовая численность работников организаций, тыс. человек	17,2	16,0	14,6	12,7	12,9
Сальдированный финансовый результат (прибыль минус убыток) <sup>1)</sup> , млн руб.	3690,0	3720,4	2586,4	-2158,7	-8936,0
Рентабельность проданных товаров, продукции (работ, услуг) <sup>1)</sup> , процентов	12,7	12,6	13,5	8,5	8,3

<sup>1)</sup> 2011 – 2014 гг. – по данным бухгалтерской отчетности. Знак (-) означает убыток.

**15.21. ПРОИЗВОДСТВО ОСНОВНЫХ ВИДОВ ПРОДУКЦИИ  
ХИМИЧЕСКОГО ПРОИЗВОДСТВА**

	2011	2012	2013	2014	2015
Хлор жидкий, в процентах к предыдущему году	102,5	102,7	21,4	-	-
Хлорид водорода (кислота соляная), кислота хлорсульфоновая, в процентах к предыдущему году	94,4	154,0	21,9	2,7	90,3
Кислота серная, олеум, в процентах к предыдущему году	81,5	98,2	119,1	90,0	53,9
Гидроксид натрия (сода каустическая), в процентах к предыдущему году	86,6	93,8	23,3	в 4,2 р.	в 2,8 р.
Этилен, в процентах к предыдущему году	100,4	94,3	98,3	86,7	166,7
Бензол, в процентах к предыдущему году	128,2	80,0	105,3	53,2	183,7
Кислота уксусная, в процентах к предыдущему году	101,0	189,5	97,4	114,0	155,6

Продолжение табл. 15.21

	2011	2012	2013	2014	2015
Удобрения минеральные или химические (в пересчете на 100% питательных веществ), в процентах к предыдущему году	в 2,2 р.	87,5	6,1	-	-
Пластмассы в первичных формах, тонн	57880,0	66178,5	47746,0	107809,0	310071,9
Полимеры винилхлорида или прочих галогенированных олефинов в первичных формах, в процентах к предыдущему году	92,3	116,9	37,5	в 5,5 р.	в 3,5 р.

**15.22. ОСНОВНЫЕ ПОКАЗАТЕЛИ РАБОТЫ ОРГАНИЗАЦИЙ  
ПО ВИДУ ЭКОНОМИЧЕСКОЙ ДЕЯТЕЛЬНОСТИ  
«ПРОИЗВОДСТВО РЕЗИНОВЫХ И ПЛАСТМАССОВЫХ ИЗДЕЛИЙ»**

	2011	2012	2013	2014	2015
Число действующих организаций (на конец года)	345	380	394	363	...
Объем отгруженных товаров собственного производства, выполненных работ и услуг собственными силами, млн руб.	16180,7	18810,8	20347,5	23564,2	25771,6
Индекс производства, в процентах к предыдущему году	146,4	113,6	101,1	132,4	91,5
Среднегодовая численность работников организаций, тыс. человек	8,8	10,3	11,6	10,1	9,6
Сальдированный финансовый результат (прибыль минус убыток) <sup>1)</sup> , млн руб.	440,5	733,3	456,7	-1031,1	3424,5
Рентабельность проданных товаров, продукции (работ, услуг) <sup>1)</sup> , процентов	6,7	4,5	4,7	2,7	10,4

<sup>1)</sup> 2011 - 2014 гг. – по данным бухгалтерской отчетности. Знак (-) означает убыток.



**15.23. ПРОИЗВОДСТВО ОСНОВНЫХ ВИДОВ РЕЗИНОВЫХ  
И ПЛАСТМАССОВЫХ ИЗДЕЛИЙ**

	2011	2012	2013	2014	2015
Изделия из резины прочие, не включенные в другие группировки; резина (эбонит) твердая во всех формах и изделия из нее, в процентах к предыдущему году	118,1	106,1	122,5	73,7	77,7
Трубы, трубки, шланги, рукава и их фитинги полимерные, тонн	18248,7	21198,2	31555,4	21446,0	20374,5
Плиты, листы, пленка и полосы (ленты) полимерные, неармированные или не комбинированные с другими материалами, тонн	94392,0	95874,5	89843,0	83976,4	75016,7
Пластикаты кабельные, тонн	52593,4	49685,1	43791,2	39230,1	33041,9
Пластикаты ПВХ (без кабельных), тонн	9121,1	11746,5	9281,2	8746,2	6611,7
Материалы для покрытий пола, стен и потолка полимерные, в рулонах или в форме плиток, в процентах к предыдущему году	122,8	125,6	81,1	99,4	69,8

**15.24. ОСНОВНЫЕ ПОКАЗАТЕЛИ РАБОТЫ ОРГАНИЗАЦИЙ  
ПО ВИДУ ЭКОНОМИЧЕСКОЙ ДЕЯТЕЛЬНОСТИ «ПРОИЗВОДСТВО  
ПРОЧИХ НЕМЕТАЛЛИЧЕСКИХ МИНЕРАЛЬНЫХ ПРОДУКТОВ»**

	2011	2012	2013	2014	2015
Число действующих организаций (на конец года)	312	320	355	334	...
Объем отгруженных товаров собственного производства, выполненных работ и услуг собственными силами, млн руб.	22977,3	27681,4	28600,4	31683,6	31202,7
Индекс производства, в процентах к предыдущему году	113,1	119,0	105,0	95,3	88,0
Среднегодовая численность работников организаций, тыс. человек	12,0	11,6	11,2	10,9	10,0
Сальдированный финансовый результат (прибыль минус убыток) <sup>1)</sup> , млн руб.	1161,7	2188,5	1251,1	826,5	515,9
Рентабельность проданных товаров, продукции (работ, услуг) <sup>1)</sup> , процентов	8,1	12,0	9,2	6,5	5,0

<sup>1)</sup> 2011-2014 гг. - по данным бухгалтерской отчетности.

**15.25. ПРОИЗВОДСТВО ОСНОВНЫХ ВИДОВ ПРОЧИХ  
НЕМЕТАЛЛИЧЕСКИХ МИНЕРАЛЬНЫХ ПРОДУКТОВ**

	2011	2012	2013	2014	2015
Стекло листовое термически полированное и стекло листовое с матовой или полированной поверхностью, но не обработанное другим способом, в процентах к предыдущему году	64,4	134,8	105,0	94,0	48,1
Бутылки из стекла для напитков и пищевых продуктов, в процентах к предыдущему году	88,3	79,3	114,2	80,2	107,8
Известь технологическая, тыс. тонн	125,6	133,6	147,1	156,0	127,6
Известь строительная, тыс. тонн	14,2	17,8	18,8	18,6	17,3
Гипс (алебастр), в процентах к предыдущему году	120,2	102,9	94,1	108,2	93,0
Кирпич строительный (включая камни) из цемента, бетона или искусственного камня, млн условных кирпичей	287,2	311,4	332,4	361,5	303,3
Конструкции и детали сборные железобетонные, тыс. м <sup>3</sup>	317,0	323,0	318,1	295,2	234,2
Материалы кровельные и гидроизоляционные рулонные из асфальта или аналогичных материалов, в процентах к предыдущему году	120,7	121,4	82,9	87,2	121,8

**15.26. ОСНОВНЫЕ ПОКАЗАТЕЛИ РАБОТЫ ОРГАНИЗАЦИЙ  
ПО ВИДУ ЭКОНОМИЧЕСКОЙ ДЕЯТЕЛЬНОСТИ  
«МЕТАЛЛУРГИЧЕСКОЕ ПРОИЗВОДСТВО  
И ПРОИЗВОДСТВО ГОТОВЫХ МЕТАЛЛИЧЕСКИХ ИЗДЕЛИЙ»**

	2011	2012	2013	2014	2015
Число действующих организаций (на конец года)	759	754	818	793	...
Объем отгруженных товаров собственного производства, выполненных работ и услуг собственными силами, млн руб.	165328,1	150703,6	145692,8	161352,8	206148,6
Индекс производства, в процентах к предыдущему году	95,2	102,6	102,5	102,8	115,1
Среднегодовая численность работников организаций, тыс. человек	39,3	38,5	39,5	36,1	36,6
Сальдированный финансовый результат (прибыль минус убыток) <sup>1)</sup> , млн руб.	12634,8	7383,8	7857,9	-2341,2	27543,7
Рентабельность проданных товаров, продукции (работ, услуг) <sup>1)</sup> , процентов	14,8	10,8	11,9	11,0	21,1

<sup>1)</sup> 2011-2014 гг. – по данным бухгалтерской отчетности. Знак (-) означает убыток.

**15.27. ПРОИЗВОДСТВО ОСНОВНЫХ ВИДОВ ПРОДУКЦИИ  
МЕТАЛЛУРГИЧЕСКОГО ПРОИЗВОДСТВА И ГОТОВЫХ  
МЕТАЛЛИЧЕСКИХ ИЗДЕЛИЙ**

	2011	2012	2013	2014	2015
Сталь, тыс. тонн	1651,2	1640,2	1367,4	1317,4	1403,1
Прокат готовый черных металлов, тыс. тонн	1116,8	1730,7	1775,4	1818,0	2205,6
Прокат листовой, в процентах к предыдущему году	108,8	123,0	111,9	112,2	127,2
Прокат сортовой, в процентах к предыдущему году	103,3	122,3	62,3	1,0	190,4
Трубы стальные, тыс. тонн	1715,5	1506,8	1617,9	1919,8	2284,0
Уголки, фасонные и специальные профили из железа или нелегированной стали, в процентах к предыдущему году	112,6	109,5	58,8	125,1	81,0
Изделия крепежные, винты мелкие крепежные, тонн	9183,0	8402,0	6608,8	5447,5	6390,0

**15.28. ОСНОВНЫЕ ПОКАЗАТЕЛИ РАБОТЫ ОРГАНИЗАЦИЙ  
ПО ВИДУ ЭКОНОМИЧЕСКОЙ ДЕЯТЕЛЬНОСТИ  
«ПРОИЗВОДСТВО МАШИН И ОБОРУДОВАНИЯ»**

	2011	2012	2013	2014	2015
Число действующих организаций (на конец года)	608	600	608	584	...
Объем отгруженных товаров собственного производства, выполненных работ и услуг собственными силами, млн руб.	10446,1	17394,4	19409,6	24379,5	25785,8
Индекс производства, в процентах к предыдущему году	140,8	97,3	114,7	92,6	113,5
Среднегодовая численность работников организаций, тыс. человек	16,7	14,9	14,4	13,6	13,7
Сальдированный финансовый результат (прибыль минус убыток) <sup>1)</sup> , млн руб.	60,2	437,0	-621,0	-3370,8	-1136,4
Рентабельность проданных товаров, продукции (работ, услуг) <sup>1)</sup> , процентов	5,6	4,8	3,7	2,0	2,1

<sup>1)</sup> 2011 - 2014 гг. – по данным бухгалтерской отчетности. Знак (-) означает убыток.

**15.29. ПРОИЗВОДСТВО ОСНОВНЫХ ВИДОВ  
МАШИН И ОБОРУДОВАНИЯ**

	2011	2012	2013	2014	2015
Насосы воздушные или вакуумные; компрессоры воздушные или газовые прочие, в процентах к предыдущему году	74,9	115,3	в 15,2 р.	60,6	66,9
Краны мостовые электрические, в процентах к предыдущему году	171,4	166,7	120,0	120,8	86,2
Станки металлорежущие, в процентах к предыдущему году	75,4	8,2	в 7,5 р.	80,0	83,3
Станки деревообрабатывающие, шт.	446	481	455	377	338
Бытовые стиральные машины, в процентах к предыдущему году	60,8	69,7	71,1	38,0	-
Бытовые кухонные стационарные электроплиты, имеющие духовой шкаф и панель с электронагревательными элементами, в процентах к предыдущему году	...	15,9	72,2	76,8	143,6

**15.30. ОСНОВНЫЕ ПОКАЗАТЕЛИ РАБОТЫ ОРГАНИЗАЦИЙ  
ПО ВИДУ ЭКОНОМИЧЕСКОЙ ДЕЯТЕЛЬНОСТИ «ПРОИЗВОДСТВО  
ЭЛЕКТРООБОРУДОВАНИЯ, ЭЛЕКТРОННОГО И ОПТИЧЕСКОГО  
ОБОРУДОВАНИЯ»**

	2011	2012	2013	2014	2015
Число действующих органи- заций (на конец года)	560	564	595	582	...
Объем отгруженных товаров собственного производства, выполненных работ и услуг собственными силами, млн руб.	35528,1	40079,8	43609,9	49813,4	65277,3
Индекс производства, в про- центах к предыдущему году	152,4	100,6	122,3	109,3	126,5
Среднегодовая численность работников организаций, тыс. человек	26,9	27,2	27,7	25,7	26,7
Сальдированный финансо- вый результат (прибыль минус убыток) <sup>1)</sup> , млн руб.	1643,4	1988,7	2204,2	1967,3	7218,5
Рентабельность проданных товаров, продукции (работ, услуг) <sup>1)</sup> , процентов	9,7	11,0	9,5	9,5	17,0

<sup>1)</sup> 2011 - 2014 гг. – по данным бухгалтерской отчетности.

**15.31. ПРОИЗВОДСТВО ОСНОВНЫХ ВИДОВ  
ЭЛЕКТРООБОРУДОВАНИЯ, ЭЛЕКТРОННОГО  
И ОПТИЧЕСКОГО ОБОРУДОВАНИЯ**

	2011	2012	2013	2014	2015
Счетчики производства и по- требления газа, в процентах к предыдущему году	125,0	159,4	142,3	118,6	109,4
Счетчики производства и по- требления жидкости, в про- центах к предыдущему году	108,7	96,1	63,7	65,7	151,0
Счетчики производства и по- требления электроэнергии, в процентах к предыдущему году	109,9	93,8	94,0	33,1	79,8
Резисторы, тыс.шт.	83011,1	83272,4	78557,6	86742,2	84673,4
Приборы полупроводниковые, в процентах к предыдущему году	101,9	66,7	133,3	в 75,0 р.	175,2

Продолжение табл. 15.31

	2011	2012	2013	2014	2015
Приборы и инструменты на- вигационные, метеорологиче- ские, геодезические, геофи- зические и прочие, в процен- тах к предыдущему году	94,7	112,3	119,3	163,8	105,0
Аппаратура радиолокацион- ная, радионавигационная и радиоаппаратура дистанци- онного управления, млн руб.	7923,2	9143,2	11900,9	14224,7	26346,5
Приборы и инструменты для измерения, контроля и испы- таний прочие, млн руб.	3342,1	3165,0	3061,5	2338,8	3079,5

**15.32. ОСНОВНЫЕ ПОКАЗАТЕЛИ РАБОТЫ ОРГАНИЗАЦИЙ  
ПО ВИДУ ЭКОНОМИЧЕСКОЙ ДЕЯТЕЛЬНОСТИ «ПРОИЗВОДСТВО  
ТРАНСПОРТНЫХ СРЕДСТВ И ОБОРУДОВАНИЯ»**

	2011	2012	2013	2014	2015
Число действующих органи- заций (на конец года)	304	307	347	329	...
Объем отгруженных товаров собственного производства, выполненных работ и услуг собственными силами, млн руб.	137137,8	157590,7	182603,5	194835,9	150400,9
Индекс производства, в процентах к предыдущему году	114,8	112,3	110,6	99,4	94,0
Среднегодовая численность работников организаций, тыс. человек	57,5	56,9	61,7	62,5	58,6
Сальдированный финансо- вый результат (прибыль минус убыток) <sup>1)</sup> , млн руб.	5143,7	10061,2	5210,3	-6622,9	1255,5
Рентабельность проданных товаров, продукции (работ, услуг) <sup>1)</sup> , процентов	7,2	8,1	4,3	4,9	6,8

<sup>1)</sup> 2011 - 2014 гг. — по данным бухгалтерской отчетности. Знак (-) означает убыток.

**15.33. ПРОИЗВОДСТВО ОСНОВНЫХ ВИДОВ ТРАНСПОРТНЫХ  
СРЕДСТВ И ОБОРУДОВАНИЯ**

	2011	2012	2013	2014	2015
Двигатели внутреннего сгорания для автотранспортных средств и мотоциклов, в процентах к предыдущему году	107,1	116,0	89,3	78,9	103,0
Автомобили легковые (новые), в процентах к предыдущему году	0,0	-	...	155,6	55,7
Автомобили грузовые (включая шасси), шт.	93015	93313	100549	70225	61924
Автобусы, шт.	25859	37998	36512	32055	23967
Машины для городского коммунального хозяйства, в процентах к предыдущему году	92,2	96,0	95,1	68,5	50,1
Средства автотранспортные специального назначения, не включенные в другие группировки, шт.	2322	1946	3101	1776	1358

**15.34. ОСНОВНЫЕ ПОКАЗАТЕЛИ РАБОТЫ ОРГАНИЗАЦИЙ  
ПО ВИДУ ЭКОНОМИЧЕСКОЙ ДЕЯТЕЛЬНОСТИ «ПРОИЗВОДСТВО  
И РАСПРЕДЕЛЕНИЕ ЭЛЕКТРОЭНЕРГИИ, ГАЗА И ВОДЫ»**

	2011	2012	2013	2014	2015
Число действующих организаций (на конец года)	869	875	982	958	...
Объем отгруженных товаров собственного производства, выполненных работ и услуг собственными силами, млн руб.	84439,5	80661,2	90995,8	91099,1	89874,2
Индекс производства, в процентах к предыдущему году	98,7	98,6	93,6	92,1	98,3
Среднегодовая численность работников организаций, тыс. человек	42,7	41,7	42,3	40,5	39,4
Сальдированный финансовый результат (прибыль минус убыток) <sup>1)</sup> , млн руб.	9617,2	5069,5	7386,3	3458,0	6459,5
Рентабельность проданных товаров, продукции (работ, услуг) <sup>1)</sup> , процентов	6,7	5,8	6,0	4,9	6,4

<sup>1)</sup> 2011 - 2014 гг. - по данным бухгалтерской отчетности.

**15.35. ПРОИЗВОДСТВО ЭЛЕКТРОЭНЕРГИИ И ТЕПЛОЭНЕРГИИ**

	2011	2012	2013	2014	2015
Электроэнергия, млн кВт·ч	9772,6	9464,5	8758,9	7577,0	9416,4
в том числе произведенная:					
тепловыми электростан- циями, в процентах к пре- дыдущему году	97,9	94,0	90,8	91,4	130,7
гидроэлектростанциями, в процентах к предыдущему году	94,7	110,1	99,4	68,5	91,2
Тепловая энергия, тыс.Гкал	34291,1	33681,9	31607,8	31016,5	30568,4



## 16. СЕЛЬСКОЕ И ЛЕСНОЕ ХОЗЯЙСТВО

---

В разделе публикуются основные показатели, характеризующие состояние сельского хозяйства в Нижегородской области в 2011-2015 годах.

Приведены данные об объеме продукции сельского хозяйства и его индексах, размерах посевных площадей, валовых сборах и урожайности сельскохозяйственных культур, поголовье скота и птицы, их продуктивности, производстве основных продуктов животноводства.

По категории **“сельскохозяйственные организации”** показаны данные по хозяйственным товариществам, обществам и партнерствам, обществам с ограниченной или дополнительной ответственностью, публичным и непубличным акционерным обществам, производственным кооперативам, унитарным предприятиям, подсобным хозяйствам несельскохозяйственных организаций и учреждений.

**К хозяйствам населения** относятся личные подсобные и другие индивидуальные хозяйства граждан в сельских и городских поселениях, а также хозяйства граждан, имеющих земельные участки в садоводческих, огороднических и дачных некоммерческих объединениях.

**Крестьянское (фермерское) хозяйство** – объединение граждан, связанных родством и (или) свойством, имеющих в общей собственности имущество и совместно осуществляющих производственную и иную хозяйственную деятельность (производство, переработку, хранение, транспортировку и реализацию сельскохозяйственной продукции), основанную на их личном участии.

**Индивидуальный предприниматель по сельскохозяйственной деятельности** – гражданин (физическое лицо), занимающийся предпринимательской деятельностью без образования юридического лица с момента его государственной регистрации в соответствии с Гражданским кодексом Российской Федерации и заявивший в Свидетельстве о государственной регистрации виды деятельности, отнесенные согласно Общерос-

сийскому классификатору видов экономической деятельности (ОКВЭД) к сельскому хозяйству.

**Продукция сельского хозяйства** представляет собой сумму данных об объеме продукции растениеводства и животноводства всех сельхозпроизводителей, включая хозяйства индивидуального сектора (хозяйства населения, крестьянские (фермерские) хозяйства и индивидуальные предприниматели), в стоимостной оценке по фактически действовавшим ценам.

Объем продукции сельского хозяйства сформирован в структуре Общероссийского классификатора видов экономической деятельности.

**Продукция растениеводства** включает стоимость сырых продуктов, полученных от урожая отчетного года – зерна, продукции технических культур (семян масличных культур, продукции льна, сахарной свеклы и др.), картофеля, овощей, плодов и ягод, кормовых культур (кормовых корнеплодов, однолетних и многолетних сеяных трав, убранных на сено, зеленую массу и силос), семян и посадочного материала сельскохозяйственных культур и многолетних насаждений, стоимость выращивания цветов и посадочного материала для декоративных целей и изменение стоимости незавершенного производства в растениеводстве (посадка и выращивание до плодоношения сельскохозяйственных культур и многолетних насаждений) от начала к концу года и др.

**Продукция животноводства** включает стоимость сырых продуктов, полученных в результате выращивания и хозяйственного использования сельскохозяйственных животных и птицы (молока, шерсти, яиц и др.), стоимость выращивания (приплода, прироста, привеса) скота и птицы в отчетном году, стоимость продукции пчеловодства и др.

Для исчисления индекса производства продукции сельского хозяйства используется показатель ее объема в сопоставимых ценах предыдущего года.

Индекс производства продукции сельского хозяйства – относительный показатель, характеризующий изменение объема произведенных продуктов растениеводства и животноводства в сравниваемых периодах.

**Пашня** – сельскохозяйственное угодье, систематически обрабатываемое и используемое под посевы сельскохозяйствен-

ных культур, включая посевы многолетних трав, а также чистые пары.

**Посевные площади** – часть пашни, занятая под посевы сельскохозяйственных культур.

**Валовой сбор сельскохозяйственных культур** включает в себя объем собранной продукции как с основных, так и с вторных и междурядных посевов в сельскохозяйственных организациях, крестьянских (фермерских) хозяйствах, у индивидуальных предпринимателей и в хозяйствах населения.

**Поголовье скота** включает поголовье всех возрастных групп соответствующего вида скота.

**Производство скота и птицы на убой** – показатель, характеризующий результат использования скота и птицы для забоя на мясо. Общий объем производства скота и птицы на убой отражается в пересчете на убойный вес и включает как проданные скот и птицу, подлежащие забою, так и забитые в сельскохозяйственных организациях, крестьянских (фермерских) хозяйствах, у индивидуальных предпринимателей и в хозяйствах населения.

**Производство молока** характеризуется фактически надоем сырым коровьим, козьим и кобыльим молоком, независимо от того, было ли оно реализовано или потреблено в хозяйстве на выпойку молодняка. Молоко, высосанное молодняком при подсосном его содержании, в продукцию не включается и не учитывается при определении средних удоев.

При расчете **среднего годового надоя молока на одну корову** в сельскохозяйственных организациях производство молока, полученного от коров молочного стада, делится на их среднее поголовье.

**Производство шерсти** включает весь объем фактически настриженной немойтой овечьей шерсти. Шерсть, полученная с овчин при промышленной переработке их на кожу, в продукцию не включается.

**Производство яиц** включает их сбор за год от всех видов сельскохозяйственной птицы, в том числе яйца, использованные на воспроизводство птицы (инкубация и др.).

Информация о **продовольственных ресурсах и их использовании** формируется на базе данных форм федерального статистического наблюдения, данных обследования домаш-

них хозяйств, таможенной статистики и других источников, характеризующих образование продовольственных ресурсов и направления их использования за календарный год.

**Лесной фонд** – часть территории страны (субъекта Российской Федерации), занятая лесом, а также не занятая им, но предназначенная для нужд лесного хозяйства, включает: совокупность лесных земель и нелесных земель (занятых находящимися в лесах пашнями, сенокосами, пастбищами, водами, дорогами, просеками, усадьбами, болотами, песками и др.).

**Лесные земли** – земли, покрытые лесной растительностью (лесом), и земли, не покрытые лесной растительностью, но предназначенные для ее восстановления: несомкнувшиеся лесные культуры; лесные питомники и плантации; естественные редины; фонд лесовосстановления (гари, погибшие насаждения, вырубки, прогалины, пустыри).

**Земли, покрытые лесной растительностью (лесом):**

земли, занятые лесными насаждениями естественного и искусственного происхождения с полнотой 0,4 и выше в возрасте молодняков и с полнотой 0,3 и выше в возрасте, превышающем возраст молодняков;

земли, занятые кустарниками, на которых в силу естественного-географических условий не могут произрастать древесные породы или на которых специально организуются кустарниковые хозяйства (прутяных и высокотаннидных ив, орехоплодных, технических культур);

плантации лесных древесных пород, предназначенные для ускоренного выращивания древостоев с целью получения целевых сортиментов или древесной массы для химической переработки (учитываются как лесные насаждения искусственного происхождения – лесные плантационные культуры).

**Лесовосстановление** – проведение мероприятий по восстановлению лесов на вырубках, гарях, пустырях, прогалинах и иных бывших под лесом площадях. Лесовосстановление осуществляется путем естественного, искусственного (создание лесных культур) или комбинированного восстановления лесов.

**Искусственное лесовосстановление** осуществляется путем посадки семян, саженцев, черенков или посева семян лесных растений.

**СЕЛЬСКОЕ ХОЗЯЙСТВО****ОСНОВНЫЕ ПОКАЗАТЕЛИ СЕЛЬСКОГО ХОЗЯЙСТВА****16.1. ПРОДУКЦИЯ СЕЛЬСКОГО ХОЗЯЙСТВА  
ПО КАТЕГОРИЯМ ХОЗЯЙСТВ**

(в фактически действовавших ценах; млн рублей)

	2011	2012	2013	2014	2015 <sup>1)</sup>
<b>Хозяйства всех категорий</b>					
Продукция сельского хозяйства	49084,6	47898,7	55093,6	67100,0	73549,3
в том числе:					
растениеводства	26053,1	23793,4	27208,4	34531,2	36224,4
животноводства	23031,5	24105,3	27885,3	32568,7	37324,9
<b>Сельскохозяйственные организации</b>					
Продукция сельского хозяйства	26799,8	25726,7	28612,8	35752,3	41130,7
в том числе:					
растениеводства	11808,9	10274,3	10261,7	13047,3	14745,4
животноводства	14990,9	15452,4	18351,1	22705,0	26385,3
<b>Хозяйства населения</b>					
Продукция сельского хозяйства	19502,0	19605,4	23446,7	27354,7	27132,0
в том числе:					
растениеводства	12328,6	11930,4	15170,8	19087,2	18088,3
животноводства	7173,4	7675,0	8276,0	8267,5	9043,6
<b>Крестьянские (фермерские) хозяйства<sup>2)</sup></b>					
Продукция сельского хозяйства	2782,8	2566,6	3034,1	3993,0	5286,6
в том числе:					
растениеводства	1915,6	1588,7	1775,9	2396,8	3390,6
животноводства	867,2	977,9	1258,2	1596,2	1895,9

<sup>1)</sup> Данные предварительные.<sup>2)</sup> Включая индивидуальных предпринимателей.

**16.2. СТРУКТУРА ПРОДУКЦИИ СЕЛЬСКОГО ХОЗЯЙСТВА  
ПО КАТЕГОРИЯМ ХОЗЯЙСТВ**

(в фактически действовавших ценах; в процентах к итогу)

	2011	2012	2013	2014	2015 <sup>1)</sup>
<b>Хозяйства всех категорий</b>	<b>100</b>	<b>100</b>	<b>100</b>	<b>100</b>	<b>100</b>
в том числе:					
сельскохозяйственные организации	54,6	53,7	51,9	53,3	55,9
хозяйства населения	39,7	40,9	42,6	40,8	36,9
крестьянские (фермерские) хозяйства <sup>2)</sup>	5,7	5,4	5,5	6,0	7,2

<sup>1)</sup> Данные предварительные.<sup>2)</sup> Включая индивидуальных предпринимателей.
**16.3. ИНДЕКСЫ ПРОИЗВОДСТВА ПРОДУКЦИИ  
СЕЛЬСКОГО ХОЗЯЙСТВА ПО КАТЕГОРИЯМ ХОЗЯЙСТВ**

(в сопоставимых ценах; в процентах к предыдущему году)

Годы	Хозяйства всех категорий	из них		
		сельскохозяйственные организации	хозяйства населения	крестьянские (фермерские) хозяйства <sup>2)</sup>
2011	121,5	129,7	105,5	245,6
2012	100,3	91,9	111,6	101,7
2013	100,1	97,7	102,6	103,7
2014	104,4	107,9	99,3	111,3
2015 <sup>1)</sup>	102,2	102,8	98,8	119,5

<sup>1)</sup> Данные предварительные.<sup>2)</sup> Включая индивидуальных предпринимателей.
**16.4. ПРОИЗВОДСТВО ОСНОВНЫХ ВИДОВ  
СЕЛЬСКОХОЗЯЙСТВЕННОЙ ПРОДУКЦИИ  
ПО КАТЕГОРИЯМ ХОЗЯЙСТВ**

(в процентах от общего объема производства в хозяйствах всех категорий)

	Сельскохозяйственные организации			Хозяйства населения			Крестьянские (фермерские) хозяйства <sup>1)</sup>		
	2013	2014	2015	2013	2014	2015	2013	2014	2015
Зерно (в весе после доработки)	87,2	87,4	84,2	0,4	0,3	0,3	12,5	12,3	15,5
Сахарная свекла	97,2	90,9	71,1	0,2	0,4	0,2	2,5	8,7	28,6
Картофель	22,0	25,3	30,5	66,0	63,0	56,4	12,0	11,7	13,1
Овощи	6,9	5,7	6,0	92,1	92,9	92,7	1,0	1,4	1,3
Скот и птица на убой (в убойном весе)	78,6	80,3	81,2	17,9	17,1	15,9	3,5	2,6	2,9

Продолжение табл. 16.4

	Сельскохозяйствен- ные организации			Хозяйства населения			Крестьянские (фер- мерские) хозяйства <sup>1)</sup>		
	2013	2014	2015	2013	2014	2015	2013	2014	2015
Молоко	71,0	71,9	72,1	20,8	19,3	18,4	8,3	8,7	9,5
Яйца	88,7	89,1	89,1	11,1	10,6	10,7	0,2	0,3	0,2
Шерсть (в физи- ческом весе)	5,6	2,8	2,6	83,3	86,1	87,2	11,1	11,1	10,2
Мед (вынутый из ульев)	1,5	1,1	0,6	97,3	98,0	98,6	1,3	0,8	0,8

<sup>1)</sup> Включая индивидуальных предпринимателей.

### 16.5. ОСНОВНЫЕ ПОКАЗАТЕЛИ ПРОИЗВОДСТВЕННОЙ ДЕЯТЕЛЬНОСТИ СЕЛЬСКОХОЗЯЙСТВЕННЫХ ОРГАНИЗАЦИЙ

	2011	2012	2013	2014	2015
Посевная площадь, тыс. га	1035,8	1017,4	1009,0	964,0	910,6
в том числе:					
зерновых и зернобобовых культур	555,8	474,6	475,7	458,9	469,0
технических культур	43,6	96,9	106,6	78,7	41,2
картофеля и овощебахчевых культур	16,0	13,7	10,8	10,2	10,9
кормовых культур	420,5	432,1	415,8	416,2	389,5
Поголовье скота (на конец года), тыс. голов:					
крупного рогатого скота	234,3	227,2	218,2	212,2	207,2
в том числе коров	99,6	97,8	94,5	92,9	90,0
свиней	73,3	67,6	94,4	107,8	189,2
овец	3,0	2,7	1,6	1,5	1,4
Производство продуктов сельского хозяйства, тыс. т:					
зерна (в весе после доработки)	1179,1	822,5	801,0	990,7	969,0
сахарной свеклы (в первоначально оприходованном весе)	234,1	268,9	272,9	124,7	149,6
льноволокна	2,1	2,4	2,8	0,8	1,3
картофеля	269,0	225,6	182,0	211,7	290,0
овощей	38,5	30,8	24,6	20,2	21,7
скота и птицы на убой (в убойном весе)	76,7	68,6	74,8	75,7	79,7
молока	413,5	439,0	434,2	445,9	447,0
яиц, млн шт.	1127,1	1120,1	1191,0	1184,8	1184,7
шерсти (в физическом весе), т	2	2	2	1	1
меда (вынутого из ульев), т	9	11	13	12	7

**16.6. ПРОИЗВОДСТВО ОСНОВНЫХ ВИДОВ  
СЕЛЬСКОХОЗЯЙСТВЕННОЙ ПРОДУКЦИИ  
В ХОЗЯЙСТВАХ НАСЕЛЕНИЯ**  
(тыс. тонн)

	2011	2012	2013	2014	2015	
					Тыс. т	В процентах от общего объема производства
Картофель	460,9	522,0	547,5	527,4	536,5	56,4
Овощи	271,2	324,7	330,0	328,9	333,9	92,7
Плоды и ягоды, включая виноград	67,7	76,1	70,7	88,1	84,2	100,0
Скот и птица на убой (в убойном весе)	19,1	17,2	17,1	16,1	15,6	15,9
Молоко	149,0	131,2	127,0	119,8	113,8	18,4
Яйца, млн шт.	159,5	152,8	149,3	140,9	141,7	10,7
Шерсть (в физиче- ском весе), т	30	27	30	31	34	87,2
Мед (вынутый из ульев), т	800	653	850	1041	1074	98,6

**16.7. ПРОИЗВОДСТВО ОСНОВНЫХ ВИДОВ  
СЕЛЬСКОХОЗЯЙСТВЕННОЙ ПРОДУКЦИИ  
КРЕСТЬЯНСКИМИ (фермерскими) ХОЗЯЙСТВАМИ<sup>1)</sup>**  
(тыс. тонн)

	2011	2012	2013	2014	2015	
					Тыс. т	В процентах от общего объема производства
Зерно (в весе после доработки)	118,2	106,1	114,4	139,6	178,2	15,5
Сахарная свекла <sup>2)</sup>	13,6	21,7	7,2	11,9	60,1	28,6
Картофель	128,9	130,2	99,8	97,9	124,1	13,1
Овощи	3,9	3,1	3,7	4,8	4,7	1,3
Скот и птица на убой (в убойном весе)	3,0	3,0	3,3	2,5	2,8	2,9
Молоко	35,1	41,5	50,7	54,2	59,0	9,5
Яйца, млн шт.	0,6	1,5	2,4	3,7	3,1	0,2
Шерсть (в физиче- ском весе), т	5	4	4	4	4	10,2
Мед (вынутый из ульев), т	12	12	11	9	8	0,7

<sup>1)</sup> Включая индивидуальных предпринимателей.

<sup>2)</sup> В первоначально-оприходованном весе.



## МАТЕРИАЛЬНО-ТЕХНИЧЕСКАЯ БАЗА СЕЛЬСКОГО ХОЗЯЙСТВА

### 16.8. ПАРК ОСНОВНЫХ ВИДОВ ТЕХНИКИ В СЕЛЬСКОХОЗЯЙСТВЕННЫХ ОРГАНИЗАЦИЯХ<sup>1)</sup>

(на конец года; штук)

	2011	2012	2013	2014	2015
Тракторы <sup>2)</sup>	5765	5334	5054	4759	4079
Плуги	1915	1725	1594	1522	1297
Культиваторы	1943	1770	1625	1531	1297
Сеялки	1688	1500	1407	1359	
Комбайны:					
зерноуборочные	1628	1385	1274	1216	1012
кормоуборочные	539	523	482	471	424
картофелеуборочные	149	144	140	127	114
льноуборочные	15	13	12	12	8
Свеклоуборочные машины (без ботвоуборочных)	41	29	26	3	1
Косилки	1041	997	936	893	867
Пресс-подборщики	723	700	649	622	521
Жатки валковые	298	251	236	206	174
Дождевальные и поливные машины и установки	32	19	24	32	30
Разбрасыватели твердых минеральных удобрений	586	524	480	452	396
Машины для внесения в почву органических удобрений:					
твердых	210	195	189	197	180
жидких	53	40	40	43	44
Опрыскиватели и опылива- тели тракторные	418	380	372	345	324
Доильные установки и агрегаты	889	881	840	814	709

<sup>1)</sup> Без учета микропредприятий.

<sup>2)</sup> Без тракторов, на которых смонтированы землеройные, мелиоративные и другие машины.

**16.9. ОБЕСПЕЧЕННОСТЬ СЕЛЬСКОХОЗЯЙСТВЕННЫХ  
ОРГАНИЗАЦИЙ ТРАКТОРАМИ И КОМБАЙНАМИ<sup>1)</sup>**  
(на конец года)

	2011	2012	2013	2014	2015
Приходится тракторов на 1000 га пашни, шт.	4,0	3,8	3,8	3,5	3,1
Нагрузка пашни на один трактор, га	247	261	266	287	325
Приходится на 1000 га посевов (посадки) соответствующих культур, шт.:					
комбайнов					
зерноуборочных	3,4	3,4	3,2	3,3	2,8
кукурузоуборочных	0,4	-	0,5	0,3	-
картофелеуборочных	11,8	14,1	17,2	17,2	14,1
льнауборочных	18,2	10,7	8,3	7,0	15,6
свеклоуборочных машин (без ботвоуборочных)	4,2	3,1	3,1	0,5	-
Приходится посевов (посадки) соответствующих культур, га:					
на один комбайн					
зерноуборочный	296	291	316	307	354
кукурузоуборочный	2533	-	2215	2863	3193
картофелеуборочный	85	71	58	58	71
льнауборочный	55	93	121	142	64
на одну свеклоуборочную машину (без ботвоуборочных)	238	318	326	2075	7957

<sup>1)</sup> Без учета микропредприятий.

**16.10. ВНЕСЕНИЕ МИНЕРАЛЬНЫХ УДОБРЕНИЙ ПОД ПОСЕВЫ  
В СЕЛЬСКОХОЗЯЙСТВЕННЫХ ОРГАНИЗАЦИЯХ<sup>1)</sup>**

	2011	2012	2013	2014	2015
Внесено минеральных удобрений (в пересчете на 100% питательных веществ):					
всего, тыс. т	36,2	26,9	25,9	24,3	20,1
на один гектар, кг:					
всей посевной площади	40	34	30	30	29
из нее:					
зерновых культур (без кукурузы)	45	40	38	41	34
сахарной свеклы	193	173	39	42	98
льна-долгунца	27	13	16	15	...

Продолжение табл. 16.10

	2011	2012	2013	2014	2015
подсолнечника	57	-	6	1	-
овощебахчевых культур	284	256	230	245	210
картофеля	272	268	261	312	299
кормовых культур	18	16	17	13	11
Удельный вес площади с внесенными минеральными удобрениями во всей посевной площади, процентов	55,1	52,6	55,0	46,1	46,3

<sup>1)</sup> Без учета микропредприятий.

**16.11. ВНЕСЕНИЕ ОРГАНИЧЕСКИХ УДОБРЕНИЙ ПОД ПОСЕВЫ  
В СЕЛЬСКОХОЗЯЙСТВЕННЫХ ОРГАНИЗАЦИЯХ<sup>1)</sup>**

	2011	2012	2013	2014	2015
Внесено органических удобрений:					
всего, тыс. т	1704	1627	1449	1494	1657
на один гектар, т:					
всей посевной площади	1,9	2,0	1,7	1,9	2,4
из нее:					
зерновых культур (без кукурузы)	2,4	2,8	2,3	2,4	2,5
сахарной свеклы	1,2	0,5	0,5	0,2	-
подсолнечника	0,2	-	-	0,5	-
овощебахчевых культур	3,1	2,7	0,5	0,6	-
картофеля	9,7	9,8	8,1	8,0	11,3
кормовых культур	1,1	1,0	1,3	1,4	2,1
Удельный вес площади с внесенными органическими удобрениями во всей посевной площади, процентов	10,9	13,3	11,1	11,5	11,3

<sup>1)</sup> Без учета микропредприятий.

**РАСТЕНИЕВОДСТВО****16.12. ПОСЕВНЫЕ ПЛОЩАДИ СЕЛЬСКОХОЗЯЙСТВЕННЫХ КУЛЬТУР**  
(в хозяйствах всех категорий; тыс. гектаров)

	2011	2012	2013	2014	2015
<b>Вся посевная площадь</b>	<b>1185,5</b>	<b>1182,2</b>	<b>1184,2</b>	<b>1139,7</b>	<b>1125,0</b>
Зерновые и зернобобовые культуры	612,5	536,1	544,8	529,0	561,8
в том числе:					
озимые зерновые культуры	256,5	148,1	190,7	119,4	194,6
из них:					
пшеница	215,5	117,9	156,3	92,5	165,2
рожь	37,9	28,9	32,6	26,4	28,4
тритикале	3,1	1,3	1,9	0,5	1,0
яровые зерновые и зернобобовые культуры	356,0	387,9	354,0	409,7	367,2
из них:					
пшеница	133,4	139,8	118,2	143,3	125,4
тритикале	0,1	0,1	0,2	0,2	...
кукуруза на зерно	7,6	1,9	7,0	9,6	14,0
ячмень	124,9	142,1	128,6	151,8	127,8
овес	71,5	79,5	76,2	79,2	72,3
просо	0,9	0,3	...	1,0	0,6
гречиха	0,2	0,5	0,3	0,3	0,6
зернобобовые	17,4	23,7	22,9	24,2	26,6
Технические культуры	46,2	100,6	110,3	83,9	51,0
в том числе:					
лен-долгунец	2,7	3,1	4,2	2,6	1,8
сахарная свекла	10,6	10,0	8,9	7,5	12,7
масличные культуры	32,8	87,3	97,1	73,6	36,4
из них:					
подсолнечник	15,6	16,8	6,2	17,9	-
рапс	16,1	69,3	85,7	44,8	27,4
Картофель и овощебахчевые культуры	75,1	72,3	69,4	62,1	64,2
в том числе:					
картофель	62,8	60,7	57,6	50,3	52,3
овощи открытого грунта (без семенников) <sup>1)</sup>	12,3	11,6	11,7	11,7	11,8
Кормовые культуры	451,8	473,3	459,8	464,7	448,0
в том числе:					

Продолжение табл. 16.12

	2011	2012	2013	2014	2015
многолетние травы	328,6	338,5	327,5	330,9	318,3
однолетние травы	99,2	110,0	105,2	101,1	96,5
кукуруза на корм	22,2	23,0	25,4	29,9	30,6
кормовые корнеплоды (включая сахарную свеклу на корм скоту)	0,5	0,9	0,7	0,6	0,8
<b>Площадь чистых паров</b>	<b>113,7</b>	<b>104,0</b>	<b>97,1</b>	<b>108,1</b>	<b>93,2</b>

<sup>1)</sup> Включая овощи закрытого грунта по населению.

### 16.13. ПОСЕВНЫЕ ПЛОЩАДИ СЕЛЬСКОХОЗЯЙСТВЕННЫХ КУЛЬТУР ПО КАТЕГОРИЯМ ХОЗЯЙСТВ в 2015 г.

(тыс. гектаров)

	Вся посевная площадь	в том числе			
		зерновые и зерно- бобовые культуры	техниче- ские культуры	карто- фель и овоще- бахчевые культуры	кормовые культуры
<b>Хозяйства всех категорий</b>	<b>1125,0</b>	<b>561,8</b>	<b>51,0</b>	<b>64,2</b>	<b>448,0</b>
в том числе:					
сельскохозяйственные организации	910,6	469,0	41,2	10,9	389,5
хозяйства населения	55,8	1,9	0,0	47,4	6,5
крестьянские (фермерские) хозяйства <sup>1)</sup>	158,6	91,0	9,8	5,9	51,9

<sup>1)</sup> Включая индивидуальных предпринимателей.

### 16.14. ВАЛОВОЙ СБОР И УРОЖАЙНОСТЬ ОСНОВНЫХ СЕЛЬСКОХОЗЯЙСТВЕННЫХ КУЛЬТУР

(в хозяйствах всех категорий)

	2011	2012	2013	2014	2015
<b>Валовой сбор, тыс. т</b>					
Зерно (в весе после доработки)	1301,8	933,3	918,6	1133,4	1150,1
Сахарная свекла <sup>1)</sup>	248,1	291,3	280,7	137,1	210,2
Семена масличных культур:					
подсолнечника	10,0	7,7	1,1	6,0	-
сои (в весе после доработки)	0,1	-	...	0,4	0,9
рапса озимого и ярового <sup>1)</sup>	14,6	67,9	33,8	31,2	17,2
Льноволокно	2,9	3,7	3,8	1,4	2,1
Картофель	858,9	877,8	829,3	837,0	950,6
Овощи	313,6	358,5	358,2	354,0	360,3
Фрукты и ягоды, включая виноград	67,7	76,3	71,1	88,3	84,2

Продолжение табл. 16.14

	2011	2012	2013	2014	2015
	<b>Урожайность, ц/га</b> убранной площади				
Зерновые и зернобобовые культуры (в весе после доработки)	21,4	17,7	18,7	21,6	20,9
Сахарная свекла <sup>1)</sup>	234,5	290,1	315,3	186,7	165,7
Подсолнечник	6,4	4,7	4,5	4,4	-
Соя	3,0	-	...	6,5	14,0
Ряпс озимый	-	-	-	-	...
Ряпс яровой	9,2	10,1	8,4	7,7	6,9
Лен-долгунец (волокно)	11,7	12,3	10,4	9,0	14,3
Картофель	138,2	145,6	152,9	167,0	182,5
Овощи	244,8	301,1	298,7	294,9	296,8

<sup>1)</sup> В первоначально-оприходованном весе.

**16.15. ВАЛОВОЙ СБОР И УРОЖАЙНОСТЬ ОТДЕЛЬНЫХ  
ЗЕРНОВЫХ И ЗЕРНОБОБОВЫХ КУЛЬТУР**

(в хозяйствах всех категорий; в весе после доработки)

	2011	2012	2013	2014	2015
	<b>Валовой сбор, тыс. тонн</b>				
Пшеница:					
озимая	493,4	151,9	304,2	226,2	349,5
яровая	246,9	260,8	185,9	292,3	260,8
Тритикале	7,3	1,7	4,5	1,6	1,2
Рожь озимая	68,2	36,6	44,1	43,3	43,0
Кукуруза на зерно	25,3	7,8	36,1	45,8	67,8
Ячмень яровой	298,0	302,5	219,2	335,9	252,3
Овес	125,3	129,1	94,0	139,3	127,2
Просо	1,9	0,4	...	1,0	0,7
Гречиха	0,3	0,4	0,2	0,2	0,4
Зернобобовые	35,2	42,0	29,4	47,9	47,3
	<b>Урожайность, ц/га</b> убранной площади				
Пшеница:					
озимая	23,0	13,2	20,5	24,5	21,5
яровая	18,6	18,7	17,4	20,4	21,2
Тритикале	23,3	12,3	21,7	24,0	11,9
Рожь озимая	18,2	13,3	15,5	16,4	15,5
Кукуруза на зерно	33,2	40,9	52,1	47,6	48,5
Ячмень яровой	24,0	21,4	18,5	22,4	20,1
Овес	17,7	16,9	15,2	17,7	18,0
Просо	20,7	13,8	...	11,8	15,3
Гречиха	13,1	9,4	6,8	6,7	8,8
Зернобобовые	20,4	18,4	17,0	19,9	18,2

### 16.16. ПРОИЗВОДСТВО ЗЕРНА ПО ВИДАМ КУЛЬТУР

(в хозяйствах всех категорий; в процентах от общего валового сбора)

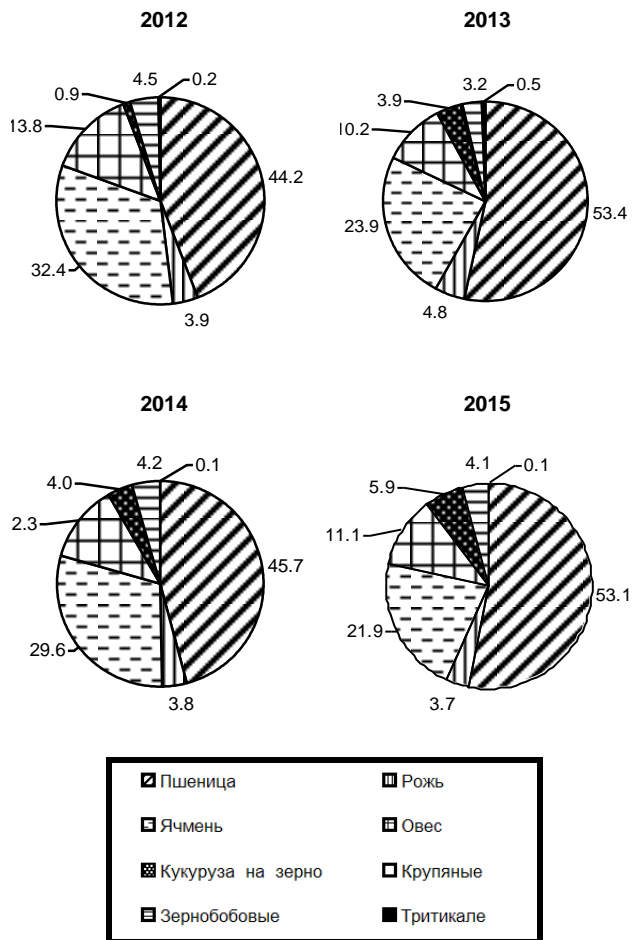

**ЖИВОТНОВОДСТВО****16.17. ПОГОЛОВЬЕ СКОТА**

(на конец года; в хозяйствах всех категорий; тыс. голов)

Годы	Крупный рогатый скот	в том числе коровы	Свины	Овцы и козы
2011	314,3	133,8	135,5	78,0
2012	310,6	134,6	130,1	78,9
2013	299,4	130,5	152,6	78,5
2014	290,6	127,4	161,4	77,3
2015	283,4	122,4	244,3	78,1

**16.18. ПОГОЛОВЬЕ СКОТА ПО КАТЕГОРИЯМ ХОЗЯЙСТВ**

на конец 2015 г.

(тыс. голов)

	Крупный рогатый скот	в том числе коровы	Свины	Овцы и козы
<b>Хозяйства всех категорий</b>	283,4	122,4	244,3	78,1
в том числе:				
сельскохозяйственные организации	207,2	90,0	189,2	1,4
хозяйства населения	50,4	18,7	50,1	66,8
крестьянские (фермерские) хозяйства <sup>1)</sup>	25,8	13,7	5,0	9,9

<sup>1)</sup> Включая индивидуальных предпринимателей.**16.19. ПРОИЗВОДСТВО ОСНОВНЫХ ПРОДУКТОВ  
ЖИВОТНОВОДСТВА**

(в хозяйствах всех категорий)

	2011	2012	2013	2014	2015
Скот и птица на убой (в убойном весе), тыс. т	98,7	88,9	95,2	94,2	98,2
Молоко, тыс. т	597,6	611,7	611,9	619,8	619,8
Яйца, млн шт.	1287,2	1274,3	1342,7	1329,4	1329,5
Шерсть (в физическом весе), т	37	33	36	36	39
Мед (вынутый из ульев), т	821	676	874	1062	1089



**16.20. ПРОИЗВОДСТВО СКОТА И ПТИЦЫ НА УБОЙ  
ПО ОТДЕЛЬНЫМ ВИДАМ**

(в хозяйствах всех категорий; тыс. тонн)

Годы	Скот и птица на убой (в убойном весе)	в том числе			
		крупный рогатый скот	свиньи	овцы и козы	птица
2011	98,7	24,6	30,4	1,0	41,9
2012	88,9	24,0	15,4	1,0	47,8
2013	95,2	24,2	16,0	1,0	53,1
2014	94,2	22,3	18,4	1,0	51,6
2015	98,2	21,2	22,0	1,0	52,9

**16.21. ПРОДУКТИВНОСТЬ СКОТА И ПТИЦЫ**

(в сельскохозяйственных организациях; килограммов)

	2011	2012	2013	2014	2015
Надой молока на одну корову	4260	4438	4640	4869	5060
Средняя годовая яйценоскость кур-несушек <sup>1)</sup> , шт.	304	306	320	317	321
Средний годовой настриг шерсти с одной овцы (в физическом весе)	0,7	0,7	0,7	0,6	0,7
Продукция выращивания <sup>1)</sup> (приплод, прирост, привес) скота в расчете на одну голову:					
крупного рогатого скота	106	111	107	115	122
свиней	113	154	211	173	223

<sup>1)</sup> Без субъектов малого предпринимательства.

## ПРОДОВОЛЬСТВЕННЫЕ РЕСУРСЫ И ИХ ИСПОЛЬЗОВАНИЕ

### 16.22. РЕСУРСЫ И ИСПОЛЬЗОВАНИЕ МЯСА И МЯСОПРОДУКТОВ (тыс. тонн)

	2011	2012	2013	2014	2015 <sup>1)</sup>
<b>Ресурсы</b>					
Запасы на начало года	12,8	12,2	12,7	12,9	12,6
Производство <sup>2)</sup>	98,7	88,9	95,2	94,2	98,5
Ввоз, включая импорт	129,4	148,8	155,0	160,3	148,5
Итого ресурсов	240,9	249,9	262,9	267,4	259,6
<b>Использование</b>					
Производственное потребление	0,0	0,0	0,0	0,0	0,0
Потери	0,1	0,3	0,0	0,1	0,0
Вывоз, включая экспорт	5,5	3,9	10,7	17,0	8,9
Личное потребление	223,1	233,0	239,3	237,7	236,9
Запасы на конец года	12,2	12,7	12,9	12,6	13,8

<sup>1)</sup> Данные предварительного расчета.<sup>2)</sup> Скот и птица на убой (в убойном весе).

### 16.23. РЕСУРСЫ И ИСПОЛЬЗОВАНИЕ МОЛОКА И МОЛОКОПРОДУКТОВ

(тыс. тонн)

	2011	2012	2013	2014	2015 <sup>1)</sup>
<b>Ресурсы</b>					
Запасы на начало года	49,0	60,8	50,6	54,1	56,9
Производство	597,6	611,7	611,9	619,8	619,8
Ввоз, включая импорт	385,5	393,0	423,7	396,6	324,9
Итого ресурсов	1032,1	1065,5	1086,2	1070,5	1001,6
<b>Использование</b>					
Производственное потребление	60,2	63,6	63,2	58,6	50,7
Потери	0,0	0,2	0,1	0,1	0,1
Вывоз, включая экспорт	121,4	135,6	151,1	142,2	113,8
Личное потребление	789,7	815,5	817,7	812,7	785,1
Запасы на конец года	60,8	50,6	54,1	56,9	51,9

<sup>1)</sup> Данные предварительного расчета.

**16.24. РЕСУРСЫ И ИСПОЛЬЗОВАНИЕ ЗЕРНА**  
 (без продуктов переработки; тыс. тонн)

	2011	2012	2013	2014	2015 <sup>1)</sup>
<b>Ресурсы</b>					
Запасы на начало года	760,8	1045,0	796,7	847,8	957,8
Производство (валовой сбор в весе после доработки)	1301,8	933,3	918,6	1133,4	1150,1
Ввоз, включая импорт	148,3	178,9	210,9	163,1	227,7
Итого ресурсов	2210,9	2157,2	1926,2	2144,3	2335,6
<b>Использование</b>					
Производственное потребление	227,7	252,8	212,1	253,3	289,0
в том числе:					
на семена	159,2	171,4	141,3	172,2	141,9
на корм скоту и птице	68,5	81,4	70,8	81,1	147,1
Переработано на муку, крупу, комбикорма и другие цели	887,7	788,6	741,6	813,1	914,9
Потери	5,1	13,8	3,0	8,9	4,2
Вывоз, включая экспорт	44,1	304,0	120,4	109,9	211,0
Личное потребление (фонд потребления)	1,3	1,3	1,3	1,3	1,3
Запасы на конец года	1045,0	796,7	847,8	957,8	915,2

<sup>1)</sup> Данные предварительного расчета.

**ЛЕСНОЕ ХОЗЯЙСТВО****16.25. ЛЕСНЫЕ РЕСУРСЫ<sup>1)</sup>**

(по данным учета на 1 января)

Годы	Общая площадь земель лесного фонда и земель иных категорий, на которых расположены леса, тыс. га	в том числе лесные земли	из них покрытые лесной растительностью	Общий запас древесины, млн м <sup>3</sup>
2011	4005,7	3777,4	3588,4	556,0
2012	4008,8	3784,1	3571,4	552,3
2013	4008,6	3783,8	3567,9	549,1
2014	4008,7	3785,7	3573,9	573,6
2015	4008,6	3785,6	3569,0	570,7

<sup>1)</sup> По данным Федерального агентства лесного хозяйства.**16.26. ЛЕСОВОССТАНОВЛЕНИЕ**

(гектаров)

	2011	2012	2013	2014	2015
<b>Всего</b>	<b>11499</b>	<b>11099</b>	<b>12203</b>	<b>11372</b>	<b>14432</b>
в том числе:					
искусственное (создание лесных культур)	6722	6328	7400	6561	7378
содействие естественному лесовосстановлению	4096	4094	4299	4273	6337
комбинированное	681	677	504	537	717

## 17. СТРОИТЕЛЬСТВО

---

Раздел представляет данные о деятельности строительных организаций, вводе в действие зданий, производственных мощностей, жилищном и социально-культурном строительстве.

К **строительным организациям** относятся все общестроительные и специализированные организации, включая ремонтно-строительные организации, тресты (управления) механизации и домостроительные комбинаты, буровые организации, осуществляющие строительство разведочных скважин на нефть и газ, и другие организации, зарегистрированные кодом ОКВЭД 45.

В **стоимость работ, выполненных по виду экономической деятельности «Строительство»**, включается стоимость строительных и монтажных работ по строительству новых объектов, по капитальному и текущему ремонту, реконструкции, модернизации жилых и нежилых зданий и инженерных сооружений.

Стоимостные показатели по строительству приведены в фактически действовавших ценах, индексы физического объема работ, выполненных по виду экономической деятельности «Строительство», рассчитаны в сопоставимых ценах.

К **зданиям** относится строительная система, состоящая из несущих и ограждающих или совмещенных (несущих и ограждающих) конструкций, которые образуют надземный замкнутый объем, предназначенный для проживания или пребывания людей в зависимости от функционального назначения и для выполнения различного вида производственных процессов.

**Общий строительный объем зданий** определяется как сумма строительного объема выше отметки плюс минус 0,00 (надземная часть) и ниже этой отметки (подземная часть). Строительный объем надземной и подземной частей здания определяется в пределах ограничивающих поверхностей, проветриваемых подполий под зданиями, проектируемыми для строительства на вечномерзлых грунтах.

**Общая площадь здания** определяется как сумма площадей всех этажей здания (включая технические, мансардные, цокольные и подвальные), измеренных в пределах внутренних поверхностей наружных стен, а также площадей балконов и

лоджий. Площади помещений определяются по их размерам, измеряемым между отделанными поверхностями стен и перегородок в уровне пола.

Общий строительный объем и площадь жилых зданий определяется в соответствии со СНиП 31-01-2003.

Данные о вводе в действие **производственных мощностей** включают ввод за счет строительства и реконструкции. Прирост производственных мощностей за счет технического перевооружения и проведения других организационно-технических мероприятий в эти данные не включен.

В данные об **общем числе построенных квартир** включены квартиры в законченных строительством жилых домах квартирного и гостиничного типов и общежитиях, квартиры в жилых зданиях, а также в индивидуальных жилых домах.

**Общая площадь введенных жилых домов** определяется как сумма площадей всех частей жилых помещений, включая площадь помещений вспомогательного использования, предназначенных для удовлетворения гражданами бытовых и иных нужд, связанных с их проживанием в жилом помещении, площадей лоджий, балконов, веранд, террас, подсчитываемых с соответствующими понижающими коэффициентами, а также жилых и подсобных помещений в построенных населением индивидуальных жилых домах. К помещениям вспомогательного использования относятся кухни, передние, холлы, внутриквартирные коридоры, ванные или душевые, туалеты, кладовые или хозяйственные встроенные шкафы. В домах-интернатах для престарелых и инвалидов, ветеранов, специальных домах для одиноких престарелых, детских домах к подсобным помещениям относятся столовые, буфеты, клубы, читальни, спортивные залы, приемные пункты бытового обслуживания и медицинского обслуживания.

В общую площадь введенных жилых домов не входит площадь вестибюлей, тамбуров, лестничных клеток, лифтовых холлов, общих коридоров, а также площадь в жилых домах, предназначенная для встроенно-пристроенных помещений.

**СТРОИТЕЛЬНАЯ ДЕЯТЕЛЬНОСТЬ****17.1. ОБЪЕМ РАБОТ, ВЫПОЛНЕННЫХ ПО ВИДУ ЭКОНОМИЧЕСКОЙ  
ДЕЯТЕЛЬНОСТИ «СТРОИТЕЛЬСТВО» ОРГАНИЗАЦИЯМИ  
РАЗЛИЧНЫХ ФОРМ СОБСТВЕННОСТИ**

(в фактически действовавших ценах; млн рублей)

	2011	2012	2013	2014	2015 <sup>1)</sup>
<b>Объем выполненных работ – всего</b>	<b>109311,4</b>	<b>128349,8</b>	<b>142638,3</b>	<b>155110,7</b>	<b>149344,0</b>
<b>в процентах к предыдущему году</b>	<b>100,8</b>	<b>101,4</b>	<b>102,0</b>	<b>102,0</b>	<b>92,9</b>
объем работ по формам собственности организаций:					
государственная	76,9	52,2	18,6	148,9	...
муниципальная	73,3	39,8	50,6	51,0	...
частная	99357,7	114974,1	132018,6	149618,1	...
смешанная					
российская	1983,4	2097,7	1003,8	1442,8	...
прочие	7820,1	11186,0	9546,7	3849,9	...

<sup>1)</sup> Данные предварительные.**17.2. ВВОД В ДЕЙСТВИЕ ЗДАНИЙ**

	Число зданий		Общий строительный объем зданий, тыс. м <sup>3</sup>		Общая площадь зданий, тыс. м <sup>2</sup>	
	2014	2015	2014	2015	2014	2015
<b>Введено в действие зданий – всего</b>	<b>7383</b>	<b>5654</b>	<b>13264,5</b>	<b>1205,5</b>	<b>2725,5</b>	<b>2421,6</b>
в том числе:						
жилого назначения	6619	5054	7988,5	5594,7	1860,7	1501,5
нежилого назначения	764	600	5276,0	5610,8	864,8	920,1
из них:						
промышленные	203	159	1911,4	964,0	250,7	93,7
сельскохозяйственные	77	53	510,6	524,8	98,6	80,0
коммерческие	293	200	1323,6	2722,0	252,9	497,0
административные	26	30	190,0	184,4	47,8	43,8
учебные	24	20	372,0	353,2	88,3	61,1
системы здравоохранения	7	11	65,9	111,6	14,5	26,6
другие	134	127	902,5	750,8	112,0	117,9

**17.3. ВВОД В ДЕЙСТВИЕ ОТДЕЛЬНЫХ ПРОИЗВОДСТВЕННЫХ  
МОЩНОСТЕЙ**

	2011	2012	2013	2014	2015
<b>Мощности по переработке:</b>					
первичная переработка нефти, тыс. тонн	-	-	-	-	2500,0
каталитическому крекированию сырья, тыс. тонн	-	-	-	-	2360,0
<b>Мощности по производству:</b>					
мясо, тонн/смену	-	-	-	2,0	-
хлебобулочных изделий, тонн/сутки	-	0,3	-	-	-
изделий кондитерских, тонн/сутки	-	-	-	-	6,6
колбасных изделий, тонн/смену	-	4,8	-	-	-
цельномолочной продукции, тонн в смену	-	15,0	-	95,0	-
пиломатериалов, тыс. м <sup>3</sup>	5,2	0,2	1,2	0,8	2,0
обоев, млн условных кусков	-	-	3,2	-	-
прокат черных металлов /готовый/, тыс. тонн	1200,0	-	-	-	-
смола синтетических и пластических масс, тыс. тонн	-	-	-	330,0	-
<b>Построено:</b>					
электростанции тепловые, тыс. кВт.А	-	-	-	-	350,0
линий электропередачи напряжением 35-110 кВ, км	-	-	-	16,0	8,9
линий электропередачи напряжением 220 кВ, км	91,0	-	-	-	-
линий электропередачи для электрификации сельского хозяйства напряжением 0,4 кВ, км	0,1	-	-	-	-
трансформаторных понижающих подстанций напряжением 35 кВ и выше, тыс. кВт.А	181,7	42,9	83,1	153,1	71,6
котлы водогрейные на теплоэлектроцентралях, Гига кал/ч	-	-	-	-	116,0
автомобильных дорог общего пользования, км	5,5	11,9	13,4	13,4	18,9



Продолжение табл. 17.3

	2011	2012	2013	2014	2015
автомобильных дорог необ- щего пользования с твердым покрытием, км	12,6	-	24,0	4,6	-
мостов, единиц	2	2	2	2	-
погонных м	109,2	1275,2	67,2	62,1	-
метрополитенов, линий (в двухпутном исчислении), км	-	3,4	-	-	-
метрополитенов, число станций	-	1	-	-	-
железнодорожный вокзал, расчетной единовременной вместимости, человек	-	-	-	-	150
газопроводов магистральных и отводов от них, км	91,8	6,4	166,2	46,4	-
городских АТС, тыс. номеров	19,2	8,6	15,1	-	-
АТС в сельской местности, тыс. номеров	2,2	5,7	1,5	-	-
подвижной радиотелефонной связи, тыс. номеров	283,2	-	-	-	-
антенно-мачтовых сооруже- ний для сотовой связи, штук	19	3	5	6	9
волоконнооптических линий связи (передачи), км	372,0	0,6	290,9	434,4	180,9
телевизионных станций мощ- ностью 1 кВт и выше, штук	-	3	-	-	2
башен сотовой связи, штук	30	16	8	2	12
станций технического обслуживания легковых автомобилей, штук	4	8	1	2	10
станций технического обслуживания грузовых автомобилей, штук	-	1	-	1	1
автомобильных газозаправоч- ных станций сжиженного неф- тяного газа, штук	1	1	1	-	-
автомобильно-заправочных станций, штук	22	10	9	7	4
капитальных гаражей: единиц	7	11	13	8	8
количество машиномест	56	90	46	129	444
нефтеемкости, тыс. м <sup>3</sup>	-	-	-	135	-

Продолжение табл. 17.3

	2011	2012	2013	2014	2015
холодильников для производства мясных и молочных продуктов, тыс. тонн единовременного хранения	-	0,5	-	-	-
торговых предприятий, тыс. м <sup>2</sup> торговой площади	74,1	54,2	68,0	130,9	85,8
предприятий общественного питания, мест	320	804	622	1607	540
рынков и павильонов, торговых мест	38	182	224	126	-
животноводческих помещений, тыс. мест:					
для крупного рогатого скота	2,1	3,6	5,1	9,5	7,0
для свиней	-	-	-	-	0,1
для птицы, тыс. птицемест	256,0	-	-	651,2	-
птицефабрик яичного направления, тыс. кур-несушек	-	494,8	-	222,4	-
цехи комбикормовые, тонн комбикормов в сутки	-	-	-	-	11,0
зерносклады механизированные, тыс. тонн единовременного хранения	-	-	-	7,0	-
зерносушилки стационарные, тонн в час	-	-	-	30,0	-
зерносеменовохранилищ, тыс. тонн единовременного хранения	-	-	-	-	15,5
сеноохранилищ, тыс. тонн единовременного хранения	-	-	-	-	0,7
хранилищ для картофеля, овощей и фруктов в сельском хозяйстве, тыс. тонн единовременного хранения	-	-	-	1,5	36,9
силосных и сенажных сооружений, тыс. м <sup>3</sup>	-	-	-	-	12,1
общетрварные склады, тыс. м <sup>2</sup> общей площади	7,0	30,9	2,7	1,9	0,5
<b>Ввод в эксплуатацию, тыс. га:</b>					
комплексной реконструкции орошаемых земель	0,3	-	-	-	-

**17.4. ИНВЕСТИЦИИ В ОСНОВНОЙ КАПИТАЛ НА РАЗВИТИЕ  
ПРОИЗВОДСТВЕННОЙ БАЗЫ ОРГАНИЗАЦИЙ,  
ОСУЩЕСТВЛЯЮЩИХ ДЕЯТЕЛЬНОСТЬ В СТРОИТЕЛЬСТВЕ<sup>1)</sup>**  
(в фактически действовавших ценах)

Годы	Млн руб.	В процентах от общего объема инвестиций в основной капитал
2011	1385,6	1,0
2012	1055,1	0,7
2013	1614,1	0,9
2014	1553,1	0,8
2015 <sup>2)</sup>	704,6	0,5

<sup>1)</sup> Без субъектов малого предпринимательства и объема инвестиций, не наблюдаемых прямыми статистическими методами.

<sup>2)</sup> Данные предварительные.

**17.5. ОСНОВНЫЕ ФОНДЫ КОММЕРЧЕСКИХ ОРГАНИЗАЦИЙ,  
ОСУЩЕСТВЛЯЮЩИХ ДЕЯТЕЛЬНОСТЬ В СТРОИТЕЛЬСТВЕ<sup>1)</sup>**  
(на конец года; по полной учетной стоимости;  
в процентах к итогу)

	2010	2011	2012	2013	2014
<b>Основные фонды – всего</b>	<b>100</b>	<b>100</b>	<b>100</b>	<b>100</b>	<b>100</b>
в том числе:					
здания и сооружения	23,0	28,0	36,7	36,6	33,7
машины и оборудование	47,1	45,0	39,4	37,7	40,1
транспортные средства	27,4	24,7	22,2	24,1	24,6
прочие виды основных фондов	2,5	2,3	1,7	1,6	1,6

<sup>1)</sup> Без субъектов малого предпринимательства.

**17.6. НАЛИЧИЕ И СОСТОЯНИЕ ОСНОВНЫХ СТРОИТЕЛЬНЫХ  
МАШИН В СТРОИТЕЛЬНЫХ ОРГАНИЗАЦИЯХ  
на 1 января 2016 г.<sup>1)</sup>**

	Всего, штук	Из общего количества машин, процентов	
		машины с истекшим сроком службы	машины зарубежного производства
Экскаваторы одноковшовые	187	24,6	73,8
Скреперы	-	-	-

Продолжение табл. 17.6

	Всего, штук	Из общего количества машин, процентов	
		машины с истекшим сроком службы	машины зарубежного производства
Бульдозеры на тракторах	105	41,9	41,0
Краны башенные	23	65,2	8,6
Краны на автомобильном ходу	91	23,1	22,0
Краны на пневмоколесном ходу, включая краны на спецшасси	7	14,3	14,3
Краны на гусеничном ходу, включая экскаваторы-краны	27	66,7	40,7
Автогрейдеры	61	52,5	18,0

<sup>1)</sup> Без субъектов малого предпринимательства.

## ЖИЛИЩНОЕ И СОЦИАЛЬНО-КУЛЬТУРНОЕ СТРОИТЕЛЬСТВО

### 17.7. ВВОД В ДЕЙСТВИЕ ЖИЛЫХ ДОМОВ

Годы	Всего построено, тыс. кв. м общей площади	в том числе:			Удельный вес жилых домов в общем вводе, процентов:		
		населением за счет собственных и заемных средств	предприятиями за счет средств:		построенных населением за счет собственных и заемных средств	предприятий, построенных за счет:	
			федерального бюджета	областного и местных бюджетов		федерального бюджета	областного и местных бюджетов
2011	1469,7	927,5	17,4	25,0	63,1	1,2	1,7
2012	1501,1	843,7	13,2	8,3	56,2	0,9	0,5
2013	1530,4	948,8	11,0	13,1	62,0	0,7	0,9
2014	1587,9	773,7	5,4	7,4	48,7	0,3	0,5
2015	1259,1	519,4	2,4	6,5	41,3	0,2	0,5

### 17.8. ИНДЕКСЫ ВВОДА В ДЕЙСТВИЕ ЖИЛЫХ ДОМОВ (2000=100)

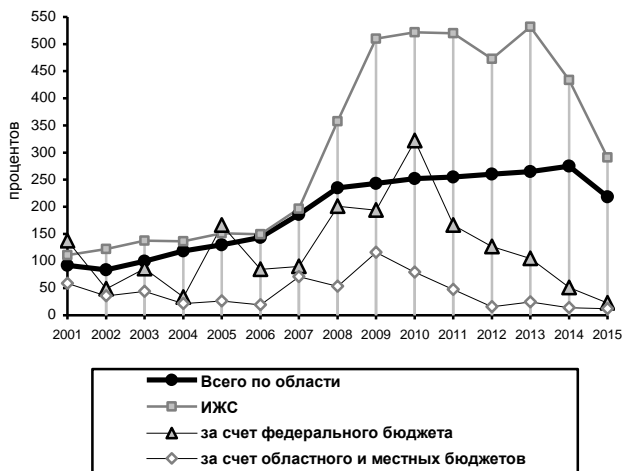

### 17.9. ВВОД В ДЕЙСТВИЕ ЖИЛЫХ ДОМОВ ОРГАНИЗАЦИЯМИ РАЗЛИЧНЫХ ФОРМ СОБСТВЕННОСТИ

	2012		2013		2014		2015	
	Всего, тыс. м <sup>2</sup> общей площади	Удельный вес в общем объеме ввода, процентов	Всего, тыс. м <sup>2</sup> общей площади	Удельный вес в общем объеме ввода, процентов	Всего, тыс. м <sup>2</sup> общей площади	Удельный вес в общем объеме ввода, процентов	Всего, тыс. м <sup>2</sup> общей площади	Удельный вес в общем объеме ввода, процентов
<b>Введено в действие жилых домов – всего</b>	<b>1501,1</b>	<b>100</b>	<b>1530,4</b>	<b>100</b>	<b>1587,9</b>	<b>100</b>	<b>1259,1</b>	<b>100</b>
из них по формам собственности:								
государственная	16,4	1,1	10,2	0,7	20,5	1,3	1,6	0,1
из нее:								
федеральная	14,6	1,0	9,3	0,6	9,4	0,6	-	-

Продолжение табл. 17.9

	2012		2013		2014		2015	
	Всего, тыс. м <sup>2</sup> общей площади	Удельный вес в общем объеме ввода, процентов	Всего, тыс. м <sup>2</sup> общей площади	Удельный вес в общем объеме ввода, процентов	Всего, тыс. м <sup>2</sup> общей площади	Удельный вес в общем объеме ввода, процентов	Всего, тыс. м <sup>2</sup> общей площади	Удельный вес в общем объеме ввода, процентов
собственность субъектов Российской Федерации	1,8	0,1	0,9	0,1	11,1	0,7	1,6	0,1
муниципальная	3,3	0,2	11,1	0,7	39,4	2,5	10,8	0,9
частная	1459,0	97,2	1470,6	96,1	1468,1	92,5	1239,0	98,4
смешанная российская	22,4	1,5	13,6	0,9	37,5	2,4	7,4	0,6

**17.10. ВВОД В ДЕЙСТВИЕ ЖИЛЫХ ДОМОВ**  
на 1000 человек населения

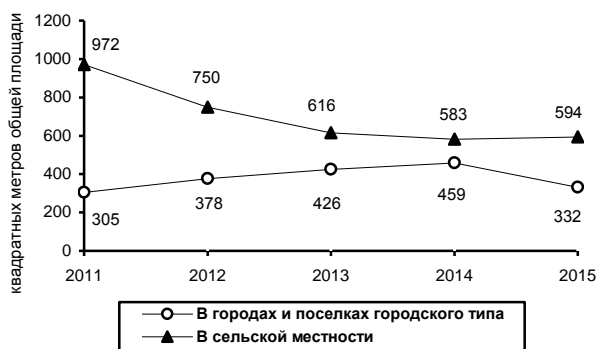

**17.11. ВВОД В ДЕЙСТВИЕ ЖИЛЫХ ДОМОВ В ГОРОДАХ  
И ПОСЕЛКАХ ГОРОДСКОГО ТИПА И СЕЛЬСКОЙ МЕСТНОСТИ**  
(тыс. квадратных метров общей площади)

Годы	Всего построено	в том числе населением за счет собственных и заемных средств
<b>В городах и поселках городского типа</b>		
2011	794,9	293,3
2012	984,1	361,7
2013	1108,9	558,0
2014	1192,5	430,3
2015	860,1	249,0
<b>В сельской местности</b>		
2011	674,8	634,2
2012	517,0	482,0
2013	421,5	390,8
2014	395,4	343,4
2015	399,0	270,4

**17.12. ОСНОВНЫЕ ХАРАКТЕРИСТИКИ ПОСТРОЕННЫХ КВАРТИР**

	2011	2012	2013	2014	2015
<b>Всего</b>					
Число квартир, единиц	19860	20293	17883	21751	19193
Их средний размер, м <sup>2</sup> общей площади	74,0	74,0	85,6	73,0	65,6
Из них по видам квартир, в процентах от общего ввода:					
однокомнатные	33,2	36,0	32,6	40,1	43,3
двухкомнатные	36,9	35,6	31,1	32,6	32,3
трехкомнатные	21,6	20,2	20,7	17,0	15,9
четырекомнатные и более	8,3	8,2	15,6	10,3	8,5
<b>Жилищно-строительными кооперативами</b>					
Число квартир, единиц	390	216	479	342	324
Их средний размер, м <sup>2</sup> общей площади	65,8	66,3	53,4	61,3	55,1
<b>Населением за счет собственных и заемных средств</b>					
Число квартир, единиц	10426	8838	7508	6330	4531
Их средний размер, м <sup>2</sup> общей площади	89,0	95,5	126,4	122,2	114,6

**17.13. ВВОД В ДЕЙСТВИЕ МОЩНОСТЕЙ И ОБЪЕКТОВ  
СОЦИАЛЬНО-КУЛЬТУРНОГО НАЗНАЧЕНИЯ**

Годы	Общеобразовательные организации, ученических мест	Дошкольные образовательные организации, мест	Больничные организации, коек	Амбулаторно-поликлинические организации, посещений в смену	Учреждения культуры клубного типа, тыс. мест
<b>В городах и поселках городского типа и сельской местности</b>					
2011	110	504	-	971	-
2012	400	705	100	51	-
2013	-	1605	348	108	525
2014	500	2275	-	50	228
2015	176	1171	150	220	744
<b>в том числе в сельской местности</b>					
2011	110	49	-	25	-
2012	-	35	-	26	-
2013	-	170	-	-	360
2014	500	95	-	-	128
2015	176	156	-	-	744

**17.14. ВВОД В ДЕЙСТВИЕ МОЩНОСТЕЙ  
ОБРАЗОВАТЕЛЬНЫХ ОРГАНИЗАЦИЙ ВЫСШЕГО ОБРАЗОВАНИЯ,  
СРЕДНЕГО И НАЧАЛЬНОГО  
ПРОФЕССИОНАЛЬНОГО ОБРАЗОВАНИЯ**

Годы	Образовательные организации высшего образования, м² общей площади учебно-лабораторных зданий	Профессиональные образовательные организации	
		среднего профессионального образования, м² общей площади учебно-лабораторных зданий	начального профессионального образования, ученических мест
2011	1124	-	-
2012	7478	-	-
2013	5581	-	-
2014	-	-	225
2015	15836	-	-



**17.15. ВВОД В ДЕЙСТВИЕ ОБЪЕКТОВ,  
СВЯЗАННЫХ С ОХРАНОЙ МАТЕРИНСТВА И ДЕТСТВА**

	2011	2012	2013	2014	2015
Детские больничные организации, коек	-	-	86	-	-
Детские амбулаторно-поликлинические организации, посещений в смену	-	-	98	-	-
Родильные дома, коек	-	-	-	-	150
Детские дома, мест	-	-	-	-	-
Школы-интернаты для детей-сирот и детей, оставшихся без попечения родителей, ученических мест	58	-	-	-	-

**17.16. ВВОД В ДЕЙСТВИЕ САНАТОРИЕВ  
И ДОМОВ ОТДЫХА**

Годы	Санатории, коек	Дома отдыха, мест
2011	-	66
2012	-	28
2013	-	26
2014	-	100
2015	-	-

## 18. ТРАНСПОРТ

---

В разделе представлены данные об объемах перевозок грузов и пассажиров транспортом, о протяженности транспортных путей, аварийности на транспорте.

**Транспорт** как вид хозяйственной деятельности подразделяется на транспорт общего и необщего пользования.

**Транспорт общего пользования** – транспорт, удовлетворяющий потребности организаций всех видов деятельности и населения в перевозках грузов и пассажиров, перемещающий различные виды продукции между производителями и потребителями, осуществляющий общедоступное транспортное обслуживание населения. К перевозкам транспортом общего пользования относятся перевозки на коммерческой основе (за плату) пассажиров или грузов.

Перевозка, осуществляемая коммерческой организацией, признается перевозкой транспортом общего пользования, если из закона, иных правовых актов вытекает, что эта организация обязана осуществлять перевозки грузов, пассажиров и багажа по обращению любого гражданина или юридического лица.

Договор перевозки транспортом общего пользования является публичным договором.

**Транспорт необщего пользования** (ведомственный), как правило, перевозит грузы и пассажиров своей организации.

По всем видам транспорта общего пользования, кроме автомобильного, **объем перевезенных грузов** показан по моменту отправления. На автомобильном транспорте учет перевезенных грузов осуществляется по моменту прибытия.

**Грузооборот транспорта** – объем работы транспорта по перевозкам грузов. Единицей измерения является тонно-километр. Исчисляется суммированием произведений массы перевезенных грузов в тоннах на расстояние перевозки в километрах (милях).

Информация по перевозкам грузов и грузообороту автомобильного транспорта приведена по организациям всех видов экономической деятельности без учета субъектов малого предпринимательства.

**Пассажирооборот транспорта** – объем работы транспорта по перевозкам пассажиров. Единицей измерения является пассажиро-километр. Определяется суммированием произведений числа пассажиров по каждой позиции перевозки на расстояние перевозки; исчисляется раздельно по видам транспорта, сообщения и другим признакам.

Информация по перевозкам **пассажиров и пассажирообороту** автомобильного транспорта приведена по юридическим лицам (включая субъекты малого предпринимательства, кроме микропредприятий) и индивидуальным предпринимателям, осуществляющим перевозки пассажиров на коммерческой основе.

**Сведения о перевозках пассажиров на железнодорожном транспорте** приведены с учетом оценки объемов перевозок пассажиров, пользующихся правом бесплатного проезда в пригородном сообщении, и изменения системы учета объемов перевозок работников железнодорожного транспорта.

**Эксплуатационная длина железнодорожных путей общего пользования** – протяженность в километрах железнодорожных линий общего пользования, измеряемая по оси главного пути, а на многопутных линиях – кратчайшего главного пути между осями раздельных пунктов (станций, разъездов, обгонных пунктов), ограничивающих эту линию.

**Автомобильные дороги**, расположенные на территории Российской Федерации, классифицируются на автомобильные дороги общего пользования и необщего пользования.

К автомобильным дорогам **общего пользования** относятся: автомобильные дороги (включая улицы) федерального, регионального или межмуниципального, местного значения, предназначенные для движения транспортных средств неограниченного круга лиц.

К автомобильным дорогам **необщего пользования** относятся дороги, находящиеся на балансе юридических лиц.

**Внутренние водные пути** – естественные или искусственно созданные федеральные пути сообщения, обозначенные навигационными знаками или иным способом и используемые в целях судоходства.

**ГРУЗОВЫЕ ПЕРЕВОЗКИ****18.1. ПЕРЕВОЗКИ ГРУЗОВ ПО ВИДАМ ТРАНСПОРТА**

(тыс. тонн)

	2011	2012	2013	2014	2015
Железнодорожный	18548	16944	16586	17008	...
Автомобильный	29991,0	27114,9	29355,3	31835,5	...

**18.2. ГРУЗОБОРОТ АВТОМОБИЛЬНОГО ТРАНСПОРТА**

(млн тонно-километров)

	2011	2012	2013	2014	2015
Грузооборот	2531,1	2430,2	2547,4	2397,9	...

**ПАССАЖИРСКИЕ ПЕРЕВОЗКИ****18.3. ПЕРЕВОЗКИ ПАССАЖИРОВ ПО ВИДАМ ТРАНСПОРТА****ОБЩЕГО ПОЛЬЗОВАНИЯ**

(млн человек)

	2011	2012	2013	2014	2015
Железнодорожный	20,7	21,0	21,0	20,6	...
Автобусный <sup>1)</sup>	558,4	545,7	411,2	443,6	461,0 <sup>2)</sup>

<sup>1)</sup> Данные приведены по юридическим лицам (включая малые предприятия) и индивидуальным предпринимателям, осуществляющим перевозки пассажиров на коммерческой основе.

<sup>2)</sup> Данные предварительные.

**18.4. ЧИСЛО ГОРОДОВ И ПОСЕЛКОВ ГОРОДСКОГО ТИПА,  
ИМЕЮЩИХ ВНУТРИГОРОДСКОЕ ПАССАЖИРСКОЕ СООБЩЕНИЕ,  
ПО ВИДАМ ТРАНСПОРТА ОБЩЕГО ПОЛЬЗОВАНИЯ**

(на конец года)

	2011	2012	2013	2014	2015
Автобусный <sup>1)</sup>	33	35	39	47	54
Трамвайный	2	2	2	2	1
Троллейбусный	2	2	2	2	2
Метрополитен	1	1	1	1	1

<sup>1)</sup> Данные формируются по информации муниципальных образований.

### 18.5. ПАССАЖИРООБОРОТ АВТОМОБИЛЬНОГО ТРАНСПОРТА ОБЩЕГО ПОЛЬЗОВАНИЯ

(млн пассажиро-километров)

	2011	2012	2013	2014	2015
Автобусный <sup>1)</sup>	5573,5	5501,3	40201,7	4524,4	4714,9 <sup>2)</sup>

<sup>1)</sup> Данные приведены по юридическим лицам (включая малые предприятия) и индивидуальным предпринимателям, осуществляющим перевозки пассажиров на коммерческой основе.

<sup>2)</sup> Данные предварительные.

### 18.6. ПРОТЯЖЕННОСТЬ ПУТЕЙ СООБЩЕНИЯ

(на конец года; километров)

	2011	2012	2013	2014	2015
Железнодорожные пути общего пользования <sup>1)</sup>	1213,2	1213,2	1208,2	1208,2	...
Автомобильные дороги – всего <sup>2)</sup>	20318,6	31977,4	33152,6	33233,7	33744,8
в том числе:					
общего пользования <sup>2)</sup>	18286,0	30008,7	31311,3	31462,5	31840,1
необщего пользования	2032,6	1968,7	1841,3	1761,2	1904,7
Из общей протяженности автомобильных дорог – дороги с твердым покрытием – всего	17189,4	23285,9	23803,6	23856,6	23972,6
в том числе:					
общего пользования <sup>2)</sup>	15254,5	21425,0	22052,8	22185,2	22211,3
в том числе:					
федерального значения	458,2	458,2	458,2	458,2	458,2
регионального или межмуниципального значения	12848,3	12853,9	12867,9	12874,5	12878,4
местного значения <sup>2)</sup>	1948,0	8112,9	8726,7	8852,5	8874,7
необщего пользования	1934,9	1860,9	1750,8	1671,4	1761,3
Внутренние водные судоходные пути	1054	1054	1054	1054	1054

<sup>1)</sup> Эксплуатационная длина.

<sup>2)</sup> С 2012 г. в протяженность дорог общего пользования местного значения включается протяженность улиц.

**АВАРИЙНОСТЬ НА ТРАНСПОРТЕ****18.7. ЧИСЛО ДОРОЖНО-ТРАНСПОРТНЫХ ПРОИСШЕСТВИЙ  
И ЧИСЛЕННОСТЬ ПОСТРАДАВШИХ В НИХ НА  
АВТОМОБИЛЬНЫХ ДОРОГАХ И УЛИЦАХ**

	2011	2012	2013	2014	2015
Число происшествий на автомобильных дорогах и улицах – всего, единиц	5293	5215	6075	6053	5342
из них по вине водителей транспортных средств:	4459	4381	5149	5198	4347
из них в состоянии опьянения	353	310	709	615	497
Погибло в происшествиях на автомобильных дорогах и улицах – всего, человек	689	706	726	666	522
из них по вине водителей транспортных средств:	565	580	583	551	400
из них в состоянии опьянения	45	47	120	114	112
Ранено в происшествиях на автомобильных дорогах и улицах – всего, человек	6671	6545	7447	7532	6816
из них по вине водителей транспортных средств:	5931	5803	6638	6751	5896
в из них в состоянии опьянения	502	461	980	871	673

## 19. СВЯЗЬ

---

В разделе представлена информация по данным Минкомсвязи России о деятельности операторов связи – юридических лиц, оказывающих услуги связи на основании лицензии.

**Услуги связи** – деятельность по приему, обработке, передаче и доставке почтовых отправлений или сообщений электросвязи.

**Объем услуг связи** – стоимость оказанных операторами связи услуг почтовой связи, электросвязи, услуг присоединения и пропуска трафика, услуг по обеспечению регулирования использования радиочастотного спектра радиоэлектронных средств. Приводится в фактически действовавших ценах без налога на добавленную стоимость.

**Средства связи** – технические и программные средства, используемые для формирования, приема, обработки, хранения, передачи, доставки сообщений электросвязи или почтовых отправлений и обеспечения функционирования сетей связи.

**Сеть связи** – это технологическая система, включающая средства и линии связи, предназначенные для передачи всевозможной информации: почтовых, телеграфных сообщений, телефонных соединений, программ радиовещания, телевидения и др.

**Сеть связи общего пользования** предназначена для возмездного оказания услуг связи любому пользователю.

**Почтовая связь** - прием, обработка, перевозка и доставка почтовых отправлений, а также экспедирование, доставка и распространение периодической печати, перевод денежных средств.

**Почтовые отправления** – письменная корреспонденция, посылки, прямые почтовые контейнеры: **письменная корреспонденция** – простые и регистрируемые письма, почтовые карточки, бандероли и мелкие пакеты; **почтовый перевод** – денежные средства, пересылаемые в рамках оказания услуги почтового перевода денежных средств.

**Электрическая связь** – передача или прием знаков, сигналов, голосовой информации, письменного текста, изображений, звуков или сообщений любого рода по радиосистеме, проводной, оптической и другим электромагнитным системам.

**Телефонные аппараты** – основные и дополнительные (параллельные) аппараты, включенные в сеть, аппараты, подсоединенные к учрежденческому телефонным станциям, имеющим выход на данную сеть и таксофоны всех типов, с помощью которых предоставляются услуги местной, внутризоновой, междугородной и международной связи.

**Основные телефонные аппараты** – телефонные аппараты, занимающие самостоятельные номера на телефонной станции, в том числе спаренные аппараты, предназначенные для общего пользования.

**Дополнительные (параллельные) телефонные аппараты** – аппараты, присоединенные к общей линии с основным аппаратом и не имеющие самостоятельного номера на станции.

**Квартирные телефонные аппараты** – телефонные аппараты, установленные в квартирах (жилых домах).

**Уровень цифровизации** исчисляется как отношение монтированной емкости электронных станций к общей монтированной емкости телефонных станций.

**Подвижная связь** – совокупность технических средств (радиооборудование, коммутационное оборудование, соединительные линии и сооружения), с помощью которых можно предоставить подвижным абонентам связь между собой и с абонентами телефонной сети общего пользования.

**Сотовая связь** – подвижная радиотелефонная связь.



**19.1. ОБЪЕМ УСЛУГ СВЯЗИ**

(на конец года; в фактически действовавших ценах; млн рублей)

	2011	2012	2013	2014	2015
<b>Связь – всего</b>	<b>37571,2</b>	<b>38998,1</b>	<b>42959,3</b>	<b>34900,4</b>	<b>32717,2</b>
из нее:					
почтовая и спецсвязь	2551,2	2802,2	3051,3	3237,1	2742,7
документальная	3206,7	3683,6	4508,1	5879,0	7368,0
междугородная, внут- ризоновая и междуна- родная телефонная	1760,4	1492,5	1429,9	1179,5	1058,0
местная телефонная	3209,1	3317,4	3276,3	3167,9	3071,0
радиосвязь, радиове- щание, телевидение и спутниковая связь, проводное вещание	881,4	971,1	1058,4	1152,0	1216,9
подвижная связь	19046,2	19810,5	20243,3	12059,6	10779,4
присоединение и про- пуск трафика	5467,5	6899,5	9382,5	8220,0	6476,3

**19.2. ОБЪЕМ УСЛУГ СВЯЗИ, ОКАЗАННЫХ НАСЕЛЕНИЮ**

(на конец года; в фактически действовавших ценах; млн рублей)

	2011	2012	2013	2014	2015
<b>Связь – всего</b>	<b>21696,3</b>	<b>22558,2</b>	<b>24739,4</b>	<b>17823,7</b>	<b>16530,1</b>
из нее:					
почтовая	423,7	467,4	476,0	524,4	563,9
документальная	1829,8	2063,5	2559,8	3561,2	3933,1
междугородная, внут- ризоновая и междуна- родная телефонная	637,6	544,5	460,6	387,6	334,8
местная телефонная	2317,1	2293,5	2264,5	2111,4	1974,2
радиосвязь, радиове- щание, телевидение и спутниковая связь, проводное вещание	478,7	548,2	564,4	697,0	687,9
подвижная связь	16006,6	16640,0	18413,4	10542,1	9036,2

**19.3. ОСНОВНЫЕ ПОКАЗАТЕЛИ РАЗВИТИЯ ПОЧТОВОЙ СВЯЗИ**

(на конец года)

	2011	2012	2013	2014	2015
Отправлено (исходящий обмен):					
письменной корреспонденции, тыс.	37893	42875	48223	60812	57738
печатных изданий, тыс.	61736	51555	42880	31855	...
посылок, тыс.	393	468	503	558	623
почтовых переводов денежных средств, тыс.	2219	2070	1798	1592	1315
выплат пенсий и пособий, тыс.	15414	14930	14148	13308	...

**19.4. ОСНОВНЫЕ ПОКАЗАТЕЛИ РАЗВИТИЯ ТЕЛЕФОННОЙ СВЯЗИ  
ОБЩЕГО ПОЛЬЗОВАНИЯ И ПОДВИЖНОЙ СВЯЗИ**

(на конец года)

	2011	2012	2013	2014
Число телефонных аппаратов (включая таксофоны) телефонной сети общего пользования – всего, тыс. шт.	1183,2	1162,5	1133,3	1069,8
в том числе:				
городской местности	1070,9	1053,0	1026,4	968,6
сельской местности	112,3	109,5	106,9	101,2
Число телефонных аппаратов (включая таксофоны) на 100 человек населения, шт.	35,9	35,3	34,5	32,7
Число подключенных терминалов сотовой связи на 100 человек населения, шт.	173,1	174,2	195,7	198,3

## 20. ИНФОРМАЦИОННЫЕ И КОММУНИКАЦИОННЫЕ ТЕХНОЛОГИИ

---

Раздел содержит статистическую информацию о распространении и направлениях использования информационных и коммуникационных технологий организациями.

Данные приведены по кругу обследуемых организаций (без субъектов малого предпринимательства).

Под **информационными и коммуникационными технологиями** (ИКТ) понимаются технологии, использующие средства микроэлектроники для сбора, хранения, обработки, поиска, передачи и представления данных, текстов, образов и звука.

**Глобальная информационная сеть** охватывает совокупность электронно-вычислительных машин (ЭВМ) и/или их локальных сетей, которые могут быть расположены в любых точках земного шара, связанных между собой каналами дальней связи (коммутируемыми или выделенными), предоставляемыми телефонными компаниями или другими организациями связи. Глобальная информационная сеть обеспечивает пользователям возможность обмениваться информацией, совместно использовать технические и программные средства, информационные ресурсы. Глобальная сеть может быть как общедоступной (Интернет), так и специализированной (корпоративной или ведомственной – Интранет, Экстранет).

**Интернет** – глобальное (всемирное) множество независимых компьютерных сетей, соединенных между собой для обмена информацией по стандартным открытым протоколам.

**Широкополосный доступ к Интернету** – доступ к Интернету со скоростью передачи данных 256 кбит/сек и выше.

**Интранет** – распределенная корпоративная вычислительная сеть, базирующаяся на технологиях Интернета и предназначенная для обеспечения доступа сотрудников к корпоративным информационным электронным ресурсам.

**Экстранет** – расширение Интранета, содержащее выделенные области, к которым разрешен доступ внешним пользователям. Например, частичное предоставление внешним поль-

зователям доступа к корпоративным данным о достижении их заказов или о наличии продукции на складе.

**Локальная вычислительная сеть** соединяет две или более ЭВМ (возможно, разного типа), а также принтеры, сканеры, системы сигнализации (охранной, пожарной) и другое производственное оборудование или периферийные устройства, расположенные в пределах одного или нескольких соседних зданий, и не использует для этого средства связи общего назначения.

**Затраты на информационные и коммуникационные технологии** представляют собой выраженные в денежной форме фактические расходы организации, связанные с закупкой вычислительной техники и программного обеспечения, оплатой услуг связи, обучением сотрудников разработке и применению ИКТ, оплатой услуг сторонних организаций и специалистов, а также прочие расходы на ИКТ, включая затраты организации на разработку программных средств собственными силами. В составе затрат на ИКТ учитываются текущие и капитальные затраты обследованных организаций (без субъектов малого предпринимательства).

**20.1. ИСПОЛЬЗОВАНИЕ ИНФОРМАЦИОННЫХ И  
КОММУНИКАЦИОННЫХ ТЕХНОЛОГИЙ В ОРГАНИЗАЦИЯХ**  
(в процентах от общего числа обследованных организаций)

	2011	2012	2013	2014
Организации, использовавшие:				
персональные компьютеры	98,3	96,9	96,9	97,5
ЭВМ других типов	20,2	19,5	20,6	31,1
локальные вычислительные сети	73,1	75,2	79,4	70,3
электронную почту	90,4	90,4	91,6	86,8
глобальные информационные сети	92,4	92,8	93,5	95,1
из них сеть:				
Интернет	92,2	92,5	93,4	95,0
в том числе широкополосный доступ	62,4	80,2	83,9	87,3
Инtranет	17,4	15,1	17,1	16,4
Экстранет	7,1	7,2	8,4	18,7
Организации, имевшие веб-сайты в сети Интернет	35,8	39,7	44,6	41,1

**20.2. ИСПОЛЬЗОВАНИЕ ИНФОРМАЦИОННЫХ И  
КОММУНИКАЦИОННЫХ ТЕХНОЛОГИЙ В ОРГАНИЗАЦИЯХ ПО ВИДАМ  
ЭКОНОМИЧЕСКОЙ ДЕЯТЕЛЬНОСТИ в 2014 г.**

(в процентах от общего числа обследованных организаций  
соответствующего вида деятельности)

	Организации, использовавшие						
	персональные компьютеры	ЭВМ других типов	локальные вычислительные сети	электронную почту	глобальные информационные сети	из них сеть Интернет	в том числе широкополосный доступ
<b>Всего</b>	<b>97,5</b>	<b>31,1</b>	<b>70,3</b>	<b>86,8</b>	<b>95,1</b>	<b>95,0</b>	<b>87,3</b>
Добыча полезных ископаемых	100,0	28,6	71,4	100,0	100,0	100,0	100,0
Обрабатывающие производства	98,1	37,0	81,3	90,3	96,3	96,1	92,6
из них:							
производство пищевых продуктов, включая напитки, и табака	95,3	31,8	72,9	85,9	89,4	88,2	87,1
текстильное и швейное производство	100,0	39,1	65,2	95,7	100,0	100,0	73,9

Продолжение табл. 20.2

	Организации, использовавшие						
	персональные компьютеры	ЭВМ других типов	локальные вычислительные сети	электронную почту	глобальные информационные сети	из них сеть Интернет	в том числе широкополосный доступ
производство кожи, изделий из кожи и производство обуви	100,0	42,9	57,1	85,7	100,0	100,0	100,0
обработка древесины и производство изделий из дерева	90,0	60,0	70,0	70,0	90,0	90,0	80,0
целлюлозно-бумажное производство; издательская и полиграфическая деятельность	98,8	23,5	64,7	85,9	95,3	95,3	92,9
производство кокса и нефтепродуктов	100,0	-	100,0	100,0	100,0	100,0	100,0
химическое производство	100,0	31,0	96,6	93,1	100,0	100,0	96,6
производство резиновых и пластмассовых изделий	100,0	36,4	95,5	100,0	100,0	100,0	100,0
производство прочих неметаллических минеральных продуктов	100,0	48,3	96,6	86,2	100,0	100,0	100,0
металлургическое производство и производство готовых металлических изделий	100,0	40,5	97,3	94,6	100,0	100,0	97,3
производство машин и оборудования	100,0	43,6	89,7	92,3	100,0	100,0	94,9
производство электрооборудования, электронного и оптического оборудования	100,0	41,0	94,9	94,9	100,0	100,0	100,0
производство транспортных средств и оборудования	100,0	47,4	82,5	96,5	98,2	98,2	93,0
Производство и распределение электроэнергии, газа и воды	97,8	29,7	71,7	84,8	94,2	94,2	83,3
Строительство	96,9	35,9	82,8	90,6	95,3	95,3	95,3

Продолжение табл. 20.2

	Организации, использовавшие						
	персональные компьютеры	ЭВМ других типов	локальные вычислительные сети	электронную почту	глобальные информационные сети	из них сеть Интернет	в том числе широкополосный доступ
Оптовая и розничная торговля; ремонт автотранспортных средств, мотоциклов, бытовых изделий и предметов личного пользования	98,0	38,0	75,8	91,3	97,0	97,0	94,0
Гостиницы и рестораны	91,7	25,0	45,8	75,0	87,5	87,5	75,0
Транспорт и связь	98,7	39,6	76,5	91,9	97,3	96,6	91,9
из них связь	100,0	64,0	96,0	100,0	100,0	100,0	100,0
Финансовая деятельность	96,7	45,3	88,0	93,3	96,0	96,0	96,0
Операции с недвижимым имуществом, аренда и предоставление услуг	95,6	28,6	67,6	85,4	92,8	92,7	84,7
из них научные исследования и разработки	98,1	41,5	86,8	96,2	98,1	98,1	94,3
Государственное управление и обеспечение военной безопасности; социальное страхование	98,3	26,7	63,2	85,2	95,8	95,8	84,3
Высшее профессиональное образование	100,0	42,2	97,8	97,8	100,0	100,0	97,8
Здравоохранение и предоставление социальных услуг	100,0	30,5	81,0	90,9	99,6	99,6	89,9
Деятельность по организации отдыха и развлечений, культуры и спорта	94,9	24,2	50,3	75,8	87,9	87,9	78,7
Другие виды деятельности	86,4	36,4	59,1	81,8	86,4	86,4	86,4

**20.3. ПЕРСОНАЛЬНЫЕ КОМПЬЮТЕРЫ В ОРГАНИЗАЦИЯХ**

	2011	2012	2013	2014
Число персональных компьютеров в обследованных организациях – всего, шт.	257530	264777	319457	297419
из них имевшие доступ к глобальным информационным сетям	125940	145240	172398	196018
в том числе к сети Интернет	121512	135964	160420	163999
Поступило персональных компьютеров в отчетном году, шт.	28225	35277	37770	26401
Число персональных компьютеров на 100 работников организаций, использовавших ПК – всего, шт.	41	40	45	45
в том числе с доступом к сети Интернет	18	20	23	25

**20.4. ОРГАНИЗАЦИИ, ИМЕВШИЕ ВЕБ-САЙТ,  
ПО ВИДАМ ЭКОНОМИЧЕСКОЙ ДЕЯТЕЛЬНОСТИ**(в процентах от общего числа обследованных организаций  
соответствующего вида деятельности)

	2011	2012	2013	2014
<b>Всего</b>	<b>35,8</b>	<b>39,7</b>	<b>44,6</b>	<b>41,1</b>
Добыча полезных ископаемых	33,3	33,3	25,0	14,3
Обрабатывающие производства	57,6	60,7	64,6	56,6
из них:				
производство пищевых продуктов, включая напитки, и табака	35,8	37,6	44,9	34,1
текстильное и швейное производство	43,3	46,4	48,3	21,7
производство кожи, изделий из кожи и производство обуви	60,0	50,0	50,0	57,1
обработка древесины и производство изделий из дерева	45,5	45,5	75,0	60,0
целлюлозно-бумажное производство; издательская и полиграфическая деятельность	40,2	41,3	45,5	40,0
производство кокса и нефтепродуктов	100,0	100,0	100,0	100,0
химическое производство	73,3	75,9	71,9	79,3
производство резиновых и пластмассовых изделий	77,8	83,3	78,3	81,8
производство прочих неметаллических минеральных продуктов	71,9	83,9	72,4	62,1



Продолжение табл. 20.4

	2011	2012	2013	2014
металлургическое производство готовых металлических изделий	76,9	77,3	81,4	78,4
производство машин и оборудования	70,6	76,3	75,7	69,2
производство электрооборудования, электронного и оптического оборудования	81,6	84,2	88,9	76,9
производство транспортных средств и оборудования	77,4	72,0	78,7	63,2
Производство и распределение электроэнергии, газа и воды	24,6	35,9	43,0	31,2
Строительство	39,1	44,6	45,9	50,0
Оптовая и розничная торговля; ремонт автотранспортных средств, мотоциклов, бытовых изделий и предметов личного пользования	34,4	37,1	47,6	42,0
Гостиницы и рестораны	25,4	23,2	29,1	22,9
Транспорт и связь	31,0	41,4	42,0	40,3
из них связь	72,7	86,4	76,9	76,0
Финансовая деятельность	70,8	70,9	68,8	63,3
Операции с недвижимым имуществом, аренда и предоставление услуг	31,0	31,4	35,4	30,2
из них научные исследования и разработки	66,1	66,1	73,2	71,7
Государственное управление и обеспечение военной безопасности; социальное страхование	24,5	28,4	32,1	29,3
Высшее образование	85,2	88,0	89,1	77,8
Здравоохранение и предоставление социальных услуг	34,5	44,7	57,7	60,8
Деятельность по организации отдыха и развлечений, культуры и спорта	36,6	37,1	35,1	35,6
Другие виды деятельности	10,3	17,2	24,0	31,8

**20.5. РАСПРЕДЕЛЕНИЕ ЗАТРАТ ОРГАНИЗАЦИЙ  
НА ИНФОРМАЦИОННЫЕ И КОММУНИКАЦИОННЫЕ  
ТЕХНОЛОГИИ ПО ВИДАМ**  
(миллионов рублей)

	2011	2012	2013	2014
<b>Затраты на информационные и коммуникационные технологии – всего</b>	<b>10029,0</b>	<b>15689,8</b>	<b>20770,9</b>	<b>35957,2</b>
в том числе:				

НИЖЕГОРОДСКАЯ ОБЛАСТЬ В ЦИФРАХ. 2016

233

Продолжение табл. 20.5

	2011	2012	2013	2014
на приобретение вычислительной техники	2301,8	3644,2	5248,0	8399,6
на приобретение телекоммуникационного оборудования	-	-	-	4988,0
на приобретение программных средств	1995,7	4979,4	3392,9	3249,9
на оплату услуг связи	3141,8	4026,1	5320,2	13461,1
из них оплата доступа к сети Интернет	586,0	846,5	1134,2	2385,0
на обучение сотрудников, связанное с развитием и использованием информационных и коммуникационных технологий	40,5	55,1	60,8	82,3
на оплату услуг сторонних организаций и специалистов по информационным и коммуникационным технологиям (кроме услуг связи и обучения)	1526,1	2053,4	3772,0	4498,3
прочие затраты	1023,1	931,6	2977,0	1278,0

**20.6. РАСПРЕДЕЛЕНИЕ ЗАТРАТ ОРГАНИЗАЦИЙ  
НА ИНФОРМАЦИОННЫЕ И КОММУНИКАЦИОННЫЕ ТЕХНОЛОГИИ  
ПО ВИДАМ ЭКОНОМИЧЕСКОЙ ДЕЯТЕЛЬНОСТИ в 2014 г.  
(в процентах к итогу соответствующего вида деятельности)**

	Затраты на информационные и коммуникационные технологии – всего	в том числе затраты							прочие затраты
		на приобретение вычислительной техники	на приобретение телекоммуникационного оборудования	на приобретение программных средств	на оплату услуг связи	из них оплата доступа к сети Интернет	на обучение сотрудников, связанное с развитием и использованием ИКТ	на оплату услуг сторонних организаций и специалистов (кроме услуг связи и обучения)	
<b>Всего</b>	<b>100</b>	<b>23,4</b>	<b>13,9</b>	<b>9,0</b>	<b>37,4</b>	<b>6,6</b>	<b>0,2</b>	<b>12,5</b>	<b>3,6</b>
Добыча полезных ископаемых	100	3,7	-	-	27,9	14,3	-	56,3	12,1
Обрабатывающие производства	100	15,5	4,9	13,1	31,2	18,6	0,2	33,1	2,0
из них:									

Продолжение табл. 20.6

	За- траты на ин- фор- маци- онные и ком- муни- каци- онные тех- ноло- гии – всего	в том числе затраты							
		на при- обре- тение вычис- ли- тель- ной техники	на при- обре- тение теле- ком- муни- каци- онного обо- рудо- вания	на при- обре- тение про- грам- мных средств	на оп- лату услуг связи	из них опла- та до- ступа к сети Интернет	на обу- чение сотруд- ников, связан- ное с раз- витием и исполь- зова- нием ИКТ	на оп- лату услуг сторон- них орга- низаций и специа- листов (кроме услуг связи и обу- чения)	про- чие зат- раты
производство пищевых продук- тов, включая на- питки, и табака	100	2,3	3,4	9,7	82,2	40,2	0,7	1,2	0,5
текстильное и швейное произ- водство	100	62,7	0,2	17,6	16,4	12,2	0,0	3,1	0,0
производство ко- жи, изделий из кожи и производ- ство обуви	100	4,8	1,1	28,5	43,2	7,3	6,7	15,7	-
обработка древе- сины и производ- ство изделий из дерева	100	16,1	0,1	2,2	61,8	13,6	0,7	16,8	2,3
целлюлозно- бумажное произ- водство; изда- тельская и поли- графическая дея- тельность	100	17,7	34,8	15,6	25,8	5,2	0,0	4,8	1,3
производство кокса и нефте- продуктов	100	2,7	0,6	19,7	17,1	0,2	-	59,9	-
химическое про- изводство	100	17,0	7,6	36,7	21,6	9,2	1,0	14,9	1,2
производство ре- зиновых и пласт- массовых изде- лий	100	0,6	0,8	2,7	51,5	50,8	0,1	44,1	0,2
производство про- чих неметалличе- ских минеральных продуктов	100	44,7	9,0	14,2	27,8	15,9	0,0	4,1	0,2

Продолжение табл. 20.6

	Затраты на информационные и коммуникационные технологии – всего	в том числе затраты							
		на приобретение вычислительной техники	на приобретение телекоммуникационного оборудования	на приобретение программного средства	на оплату услуг связи	из них оплата доступа к сети Интернет	на обучение сотрудников, связанное с развитием и использованием ИКТ	на оплату услуг сторонних организаций и специалистов (кроме услуг связи и обучения)	прочие затраты
металлургическое производство и производство готовых металлических изделий	100	5,8	0,5	13,4	5,4	1,0	0,1	74,4	0,4
производство машин и оборудования	100	5,4	39,1	7,0	20,9	11,6	0,4	7,2	20,0
производство электрооборудования, электронного и оптического оборудования	100	25,9	1,0	28,2	29,0	5,9	0,2	7,7	8,0
производство транспортных средств и оборудования	100	9,1	1,5	20,3	21,0	2,6	0,2	36,6	11,3
Производство и распределение электроэнергии, газа и воды	100	25,1	17,3	7,5	25,0	2,4	6,3	7,1	11,7
Строительство	100	27,5	2,2	13,7	33,1	8,6	1,4	17,0	5,1
Оптовая и розничная торговля; ремонт автотранспортных средств, мотоциклов, бытовых изделий и предметов личного пользования	100	20,5	2,2	17,2	27,8	7,3	0,2	28,5	3,6
Гостиницы и рестораны	100	4,0	1,6	9,5	68,3	18,6	2,2	13,2	1,2
Транспорт и связь	100	25,6	26,2	4,7	36,9	1,5	0,0	5,5	1,1

Продолжение табл. 20.6

	За- траты на ин- фор- маци- онные и ком- муни- каци- онные тех- ноло- гии – всего	в том числе затраты							
		на при- обре- тение вычис- ли- тель- ной техни- ки	на при- обре- тение теле- ком- муни- каци- онного обо- рудо- вания	на при- обре- тение про- грам- мных средств	на оп- лату услуг связи	из них опла- та дос- тупа к сети Ин- тернет	на обу- чение сотруд- ников, связан- ное с разви- тием и ис- поль- зова- нием ИКТ	на оп- лату услуг сторон- них орга- низаций и спе- циа- листов (кроме услуг связи и обу- чения)	про- чие зат- раты
в том числе связь	100	19,1	42,8	5,4	29,8	0,7	0,0	2,8	0,1
Финансовая дея- тельность	100	51,0	1,7	7,9	31,1	10,6	0,0	4,2	4,1
Операции с не- движимым имуще- ством, аренда и предоставление услуг	100	18,5	6,3	18,9	16,5	5,4	0,9	25,2	13,7
в том числе науч- ные исследова- ния и разработки	100	23,8	5,9	36,6	8,0	1,1	0,5	19,7	5,5
Государственное управление и обеспечение во- енной безопасно- сти; социальное страхование	100	8,2	9,2	8,2	62,9	4,5	0,0	7,4	4,1
Высшее профес- сиональное обра- зование	100	57,3	1,2	24,4	11,0	4,0	0,1	5,2	0,8
Здравоохранение и предоставление социальных услуг	100	14,3	1,0	13,8	44,2	21,2	0,2	22,2	4,3
Деятельность по организации отды- ха и развлечений, культуры и спорта	100	9,8	2,9	3,3	80,0	17,2	0,1	2,8	1,1
Другие виды дея- тельности	100	36,7	-	19,9	37,2	18,9	1,4	4,5	0,3

**20.7. ДОМАШНИЕ ХОЗЯЙСТВА,  
ИМЕВШИЕ ПЕРСОНАЛЬНЫЕ КОМПЬЮТЕРЫ**  
(по материалам выборочного обследования бюджетов  
домашних хозяйств; на конец года;  
в процентах от общего числа домашних хозяйств)

	2011	2012	2013	2014	2015
<b>Все домохозяйства</b>	<b>55,0</b>	<b>62,8</b>	<b>56,2</b>	<b>59,2</b>	<b>64,1</b>
Домохозяйства проживающие:					
в городской местности	58,6	66,9	58,8	62,7	66,2
в сельской местности	42,8	48,6	47,0	46,8	56,6

**20.8. ДОМАШНИЕ ХОЗЯЙСТВА,  
ИМЕВШИЕ ДОСТУП К ИНТЕРНЕТУ**  
(по материалам выборочного обследования бюджетов  
домашних хозяйств; на конец года;  
в процентах от общего числа домашних хозяйств)

	Доступ к Интернету				в том числе с домашнего компьютера			
	2012	2013	2014	2015	2012	2013	2014	2015
<b>Все домохозяйства</b>	<b>57,9</b>	<b>64,5</b>	<b>71,8</b>	<b>73,5</b>	<b>52,9</b>	<b>60,4</b>	<b>65,7</b>	<b>45,8</b>
Домохозяйства проживающие:								
в городской местности	60,9	67,5	76,6	74,7	55,9	63,6	71,0	43,8
в сельской местности	47,5	54,0	55,0	69,4	42,6	49,2	47,4	52,8

## 21. ТОРГОВЛЯ И УСЛУГИ НАСЕЛЕНИЮ

---

Раздел представляет статистику розничной, оптовой торговли и потребительского рынка услуг. Публикуются статистические данные, характеризующие деятельность организаций розничной и оптовой торговли. Состояние розничной и оптовой торговли иллюстрируют данные об обороте торговли, индексах физического объема оборота розничной и оптовой торговли. Приведена также информация о товарной структуре оборота розничной торговли, продаже основных товаров, их качестве.

В разделе представлена информация об объеме платных услуг населению в целом и по отдельным видам услуг. Информация в стоимостном выражении приведена в фактически действовавших ценах.

**Оборот розничной торговли** – выручка от продажи товаров населению для личного потребления или использования в домашнем хозяйстве за наличный расчет или оплаченных по кредитным карточкам, расчетным чекам банков, по перечислениям со счетов вкладчиков, по поручению физического лица без открытия счета, посредством платежных карт.

Стоимость товаров, проданных (отпущенных) отдельным категориям населения со скидкой, или полностью оплаченных органами социальной защиты, включается в оборот розничной торговли в полном объеме. В оборот розничной торговли не включается стоимость товаров, проданных (отпущенных) из розничной торговой сети юридическим лицам (в том числе организациям социальной сферы, спецпотребителям и т.п.) и индивидуальным предпринимателям, и оборот общественного питания.

Оборот розничной торговли включает данные как по организациям, для которых эта деятельность является основной, так и по организациям других видов деятельности, осуществляющим продажу товаров населению через собственные торговые заведения, или с оплатой через свою кассу. Оборот розничной торговли также включает стоимость товаров, проданных населению индивидуальными предпринимателями и физическими лицами на розничных рынках и ярмарках.

Оборот розничной торговли формируется по данным сплошного федерального статистического наблюдения за организациями, не относящимися к субъектам малого предпринимательства, выборочных обследований малых предприятий розничной торговли (за исключением микропредприятий), розничных рынков, которые проводятся с месячной и квартальной периодичностью, а также ежегодных выборочных обследований индивидуальных предпринимателей и микропредприятий с распространением полученных данных на генеральную совокупность объектов наблюдения.

Оборот розничной торговли приводится в фактических продажных ценах, включающих торговую наценку, налог на добавленную стоимость и аналогичные обязательные платежи.

**Оборот оптовой торговли** – выручка от реализации товаров, приобретенных ранее на стороне, в целях перепродажи юридическим лицам и индивидуальным предпринимателям для профессионального использования (переработки или дальнейшей продажи).

Оборот оптовой торговли включает данные как по организациям, для которых эта деятельность является основной, так и по организациям других видов деятельности, осуществляющих оптовую торговлю.

Оборот оптовой торговли формируется по данным сплошного федерального статистического наблюдения за организациями, не относящимися к субъектам малого предпринимательства, выборочного обследования малых предприятий оптовой торговли (кроме микропредприятий), которые проводятся с месячной периодичностью, а также ежегодных выборочных обследований индивидуальных предпринимателей и микропредприятий с распространением полученных данных на генеральную совокупность объектов наблюдения.

Оборот оптовой торговли приводится в фактических продажных ценах, включающих торговую наценку, налог на добавленную стоимость, акциз, экспортную пошлину, таможенные сборы и аналогичные обязательные платежи. Сумма вознаграждения комиссионеров (поверенных, агентов) отражается по фактической стоимости, включая НДС.

Кроме того, в соответствии с требованиями системы национальных счетов оборот розничной торговли торгующих организаций и оборот оптовой торговли досчитываются на объемы



деятельности, не наблюдаемой прямыми статистическими методами.

Динамику оборота розничной (оптовой) торговли и продажи отдельных товаров характеризуют индексы физического объема, которые определяются путем сопоставления величины оборота (продажи) за отчетный и базисный периоды в сопоставимых ценах.

**Объем платных услуг населению** представляет собой денежный эквивалент объема услуг, оказанных резидентами российской экономики (юридическими лицами, гражданами, занимающимися предпринимательской деятельностью без образования юридического лица, зарегистрированными на территории Российской Федерации) гражданам Российской Федерации, а также гражданам других государств (нерезидентам), потребляющим те или иные услуги на территории Нижегородской области. Этот показатель формируется на основании данных форм федерального статистического наблюдения и оценки ненаблюдаемой деятельности на рынке услуг (до 2012 года включительно - по методике, утвержденной постановлением Госкомстата России от 25 февраля 2000 г. № 15, с 2013 года – по методологии, утвержденной приказом Росстата от 26 июня 2013г. № 234). Динамику объема платных услуг характеризует индекс физического объема, исчисленный путем сопоставления его величины за отчетный и базисный периоды в сопоставимых ценах.

**Платные услуги населению** включают: бытовые, транспортные, услуги связи, жилищные, коммунальные, услуги гостиниц и аналогичных средств размещения, услуги системы образования, культуры, туристские, услуги физической культуры и спорта, медицинские, санаторно-оздоровительные, ветеринарные, услуги правового характера, социальные услуги, предоставляемые гражданам пожилого возраста и инвалидам, и другие.

Данные за предыдущие периоды уточнены по итогам годовой статистической отчетности, за 2015 год – данные являются предварительными.

**21.1. ЧИСЛО ХОЗЯЙСТВУЮЩИХ СУБЪЕКТОВ ТОРГОВЛИ<sup>1)</sup>**  
 (на 1 января)

	2012	2013	2014	2015	2016
Организации, осуществляющие торговлю автотранспортными средствами и мотоциклами, их техническое обслуживание и ремонт	1625	1626	1789	1698	1807
из них:					
торговля автотранспортными средствами	346	340	342	291	362
техническое обслуживание и ремонт автотранспортных средств	381	397	418	402	433
торговля автомобильными деталями, узлами и принадлежностями	806	800	901	845	908
розничная торговля моторным топливом	116	107	133	134	117
Организации оптовой торговли, включая торговлю через агентов, кроме торговли автотранспортными средствами и мотоциклами	8397	8515	8997	8541	8866
из них:					
оптовая торговля через агентов (за вознаграждение или на договорной основе)	616	588	568	558	516
оптовая торговля сельскохозяйственным сырьем и живыми животными	117	130	142	130	168
оптовая торговля пищевыми продуктами, включая напитки, и табачными изделиями	766	819	854	794	809
оптовая торговля непродовольственными потребительскими товарами	1613	1636	1758	1607	1669
оптовая торговля несельскохозяйственными промежуточными продуктами, отходами и ломом	2541	2604	2876	2859	2953
из нее оптовая торговля топливом	386	399	426	404	413
оптовая торговля машинами и оборудованием	1079	1106	1238	1135	1215
Организации розничной торговли и по ремонту бытовых изделий и предметов личного пользования	3855	3861	4116	3605	3923

Продолжение табл. 21.1

	2012	2013	2014	2015	2016
из них:					
розничная торговля в неспециализированных магазинах	1469	1444	1448	1194	1356
розничная торговля пищевыми продуктами, включая напитки, и табачными изделиями в специализированных магазинах	938	931	961	786	895
розничная торговля фармацевтическими и медицинскими товарами, косметическими и парфюмерными товарами	317	338	368	346	358
прочая розничная торговля в специализированных магазинах	948	958	1117	1072	833
розничная торговля вне магазинов	101	109	151	145	142
ремонт бытовых изделий и предметов личного пользования	77	75	66	57	62
Розничные рынки, единиц	65	59	29	26	14
Число торговых мест на рынках, единиц	25687	23267	6965	6414	2721
Индивидуальные предприниматели, занимающиеся продажей автотранспортных средств и мотоциклов, их техническим обслуживанием и ремонтом <sup>1)</sup> , человек	4139	4070	3530	3517	3636
Индивидуальные предприниматели, занимающиеся оптовой торговлей, включая торговлю через агентов, кроме торговли автотранспортными средствами и мотоциклами <sup>2)</sup> , человек	5004	4622	3892	3719	3807
Индивидуальные предприниматели, занимающиеся розничной торговлей, кроме торговли автотранспортными средствами и мотоциклами; ремонтом бытовых изделий и предметов личного пользования <sup>2)</sup> , человек	37462	35445	29915	29473	28483

<sup>1)</sup> Данные приведены на основе Статистического регистра хозяйствующих субъектов, включающего фактически действовавшие юридические лица, представлявшие оперативную статистическую отчетность в течении отчетного года.

<sup>2)</sup> Данные приведены на основе БД «Индивидуальные предприниматели» Статистического регистра.

**21.2. ОБОРОТ И СРЕДНЕСПИСОЧНАЯ ЧИСЛЕННОСТЬ  
РАБОТНИКОВ ОРГАНИЗАЦИЙ ТОРГОВЛИ**

	Оборот организаций, млн руб.			Среднесписочная числен- ность работников, человек <sup>1)</sup>		
	2013	2014	2015	2013	2014	2015 <sup>2)</sup>
Торговля авто- транспортными средствами и мотоциклами, их техническое обслуживание и ремонт	225092,2	241034,8	232330,0	20293	21601	21564
Оптовая торгов- ля (включая торговлю через агентов), кроме торговли авто- транспортными средствами и мотоциклами	586797,9	623325,2	562648,9	82650	85537	80355
Розничная тор- говля, кроме торговли авто- транспортными средствами и мотоциклами; ремонт бытовых изделий и пред- метов личного пользования	213014,3	282021,9	262267,7	70852	75034	77762

<sup>1)</sup> Без внешних совместителей и работников несписочного состава.

<sup>2)</sup> Данные предварительные.

**РОЗНИЧНАЯ ТОРГОВЛЯ**
**21.3. ОБОРОТ И ТОВАРНЫЕ ЗАПАСЫ РОЗНИЧНОЙ ТОРГОВЛИ<sup>1)</sup>**

	2011	2012	2013	2014	2015
Оборот рознич- ной торговли – всего, млн руб.	421498,7	482677,0	539844,1	623085,3	625136,7
в том числе:					
оборот тор- гующих органи- заций и инди- видуальных предпринима- телей вне рынка	387200,1	447387,6	506501,1	593256,1	598569,4

Продолжение табл. 21.3

	2011	2012	2013	2014	2015
продажа товаров на розничных рынках и ярмарках	34298,6	35289,4	33343,1	29829,2	26567,3
Из общего объема оборота розничной торговли, млн руб.:					
пищевые продукты, включая напитки, и табачные изделия	203162,4	232216,0	255578,4	279910,0	298942,3
непродовольственные товары	218336,3	250461,0	284265,7	343175,3	326194,4
Товарные запасы в организациях розничной торговли (на конец года):					
всего, млн руб.	13835,7	17384,3	20877,1	25092,4	26588,3
в днях торговли	30	33	33	32	35

<sup>1)</sup> Стоимостные показатели приведены в фактически действовавших ценах.

#### 21.4. ИНДЕКСЫ ФИЗИЧЕСКОГО ОБЪЕМА ОБОРОТА РОЗНИЧНОЙ ТОРГОВЛИ

(в процентах к предыдущему году)

	2011	2012	2013	2014	2015
Оборот розничной торговли – всего	110,1	108,8	105,6	105,9	85,4
из него:					
оборот торгующих организаций и индивидуальных предпринимателей вне рынка	111,3	109,8	106,9	107,5	85,8
продажа товаров на розничных рынках и ярмарках	97,5	97,7	89,2	82,1	75,8
Из общего объема оборота розничной торговли:					
пищевые продукты, включая напитки, и табачные изделия	105,2	108,8	101,5	97,0	89,3
непродовольственные товары	114,8	108,7	109,5	113,9	82,2

**21.5. РАСПРЕДЕЛЕНИЕ ОБОРОТА РОЗНИЧНОЙ ТОРГОВЛИ  
ПО ФОРМАМ СОБСТВЕННОСТИ**  
(в фактически действовавших ценах)

	2011	2012	2013	2014	2015
<b>Миллионов рублей</b>					
<b>Оборот розничной торговли – всего</b>	421498,7	482677,0	539844,1	623085,3	625136,7
в том числе по формам собственности:					
государственная и муниципальная	5540,5	5598,1	6251,5	6817,1	5105,6
частная	352143,0	404316,0	469841,0	544584,3	553200,1
другие формы собственности	63815,2	72762,9	63751,6	71683,9	66831,0
<b>В процентах к итогу</b>					
<b>Оборот розничной торговли – всего</b>	<b>100</b>	<b>100</b>	<b>100</b>	<b>100</b>	<b>100</b>
в том числе по формам собственности:					
государственная и муниципальная	1,3	1,1	1,2	1,1	0,8
частная	83,6	83,8	87,0	87,4	88,5
другие формы собственности	15,1	15,1	11,8	11,5	10,7

**21.6. ОБОРОТ РОЗНИЧНОЙ ТОРГОВЛИ ОСНОВНЫМИ ТОВАРАМИ**  
(в фактически действовавших ценах; в процентах к итогу)

	2011	2012	2013	2014	2015 <sup>1)</sup>
<b>Все товары</b>	<b>100</b>	<b>100</b>	<b>100</b>	<b>100</b>	<b>100</b>
<b>Пищевые продукты, включая напитки, и табачные изделия</b>	<b>48,2</b>	<b>48,1</b>	<b>47,3</b>	<b>44,9</b>	<b>47,8</b>
Мясо (включая мясо домашней птицы и дичи), продукты и консервы из мяса	8,15	7,90	7,37	7,28	7,67
мясо животных	2,44	2,37	2,08	1,87	1,96
мясо домашней птицы	1,34	1,45	1,44	1,61	1,65
продукты из мяса	3,96	3,69	3,46	3,34	3,36
консервы из мяса	0,34	0,31	0,29	0,27	0,28
Рыба и морепродукты	1,83	1,74	1,70	1,65	1,78
консервы и пресервы из рыбы и морепродуктов	0,38	0,37	0,37	0,40	0,49

Продолжение табл. 21.6

	2011	2012	2013	2014	2015 <sup>1)</sup>
Пищевые масла и жиры	1,70	1,51	1,48	1,39	1,65
животные масла	0,71	0,65	0,63	0,63	0,63
растительные масла	0,58	0,52	0,50	0,45	0,52
маргариновая продукция	0,16	0,14	0,13	0,11	0,11
Молочные продукты	3,79	3,65	3,68	4,06	4,38
молоко питьевое	0,93	0,92	0,95	1,05	1,15
молочные напитки	0,18	0,16	0,17	0,17	0,19
сыры жирные	1,00	0,92	0,87	0,92	0,95
консервы молочные сухие, сублимированные	0,09	0,11	0,12	0,11	0,13
Яйцо птицы	0,63	0,63	0,66	0,64	0,64
Сахар	0,94	0,76	0,73	0,74	0,78
Кондитерские изделия	3,51	3,48	3,34	3,05	3,16
Мороженое и замороженные десерты	0,20	0,23	0,27	0,29	0,33
Чай, кофе, какао	1,00	1,00	0,96	0,91	1,06
чай	0,42	0,41	0,40	0,40	0,46
Соль	0,09	0,09	0,08	0,07	0,08
Мука	0,36	0,34	0,33	0,31	0,32
Крупа	0,57	0,50	0,45	0,44	0,51
Макаронные изделия	0,44	0,42	0,43	0,42	0,46
Хлеб и хлебобулочные изделия	2,35	2,19	2,16	2,04	2,18
Свежий картофель	0,58	0,46	0,50	0,50	0,48
Свежие овощи	1,51	1,39	1,32	1,36	1,44
Свежие фрукты	1,71	1,64	1,61	1,55	1,84
Безалкогольные напитки и минеральные воды	0,89	0,92	1,00	1,04	1,20
Табачные изделия	1,29	1,33	1,49	1,67	2,00
<b>Непродовольственные товары</b>	<b>51,8</b>	<b>51,9</b>	<b>52,7</b>	<b>55,1</b>	<b>52,2</b>
Синтетические чистящие, моющие и полирующие средства	0,58	0,58	0,59	0,61	0,65
Туалетное и хозяйственное мыло	0,16	0,15	0,15	0,14	0,16
Косметические и парфюмерные товары	1,41	1,30	1,39	1,33	1,51
Мебель бытовая	1,70	1,68	1,63	1,36	1,23
Металлические изделия хозяйственного назначения, включая металлическую посуду и ножевые изделия	0,23	0,22	0,23	0,27	0,24
Посуда из стекла, керамики, фарфора и фаянса	0,25	0,24	0,25	0,23	0,22
Бытовые электротовары	1,77	1,71	1,60	1,44	1,31

Продолжение табл. 21.6

	2011	2012	2013	2014	2015 <sup>1)</sup>
холодильники и морозильники	0,47	0,46	0,41	0,38	0,35
стиральные машины	0,33	0,32	0,29	0,27	0,24
Аудио- и видеоаппаратура	0,91	0,93	0,82	0,84	0,65
аудиоаппаратура	0,19	0,19	0,17	0,15	0,11
телевизоры	0,54	0,57	0,49	0,55	0,41
видеомагнитофоны	0,13	0,10	0,07	0,05	0,03
Технические носители информации (с записью и без записей)	0,10	0,10	0,10	0,11	0,08
Спортивные товары	0,18	0,24	0,21	0,19	0,22
Компьютеры в полной комплектации	0,59	0,64	0,54	0,57	0,45
Фотоаппаратура и фототовары	0,11	0,21	0,23	0,20	0,07
Мобильные телефоны	0,83	0,86	0,82	0,81	0,72
Часы	0,14	0,13	0,12	0,10	0,08
Велосипеды, мотовелосипеды	0,08	0,08	0,08	0,07	0,05
Книги	-	-	0,23	0,21	0,20
Газеты и журналы <sup>2)</sup>	0,79	0,67	0,42	0,34	0,26
Напольные покрытия, ковры и ковровые изделия	0,26	0,21	0,20	0,15	0,16
Игры и игрушки	0,37	0,37	0,37	0,35	0,39
Ткани	0,36	0,34	0,30	0,26	0,21
Верхняя одежда	6,80	6,23	5,85	5,18	5,00
Нательное белье	0,64	0,61	0,52	0,43	0,41
Одежда из меха	0,45	0,44	0,41	0,38	0,33
Чулочно-носочные изделия	0,36	0,34	0,32	0,30	0,29
Обувь кожаная	2,84	2,66	2,53	2,28	2,19
Строительные материалы	1,76	1,74	1,55	1,63	1,76
Фармацевтические, медицинские и ортопедические товары	3,00	2,97	3,10	3,15	3,63
лекарственные средства	2,63	2,62	2,72	2,76	3,09
Ювелирные изделия из драгоценных металлов и камней	0,48	0,45	0,43	0,40	0,47
Бензины автомобильные	5,12	5,37	5,56	5,92	5,76
Автомобили легковые	4,63	5,92	6,52	6,69	5,40
Автомобильные детали, узлы и принадлежности	0,51	0,57	0,60	0,68	0,70
Мотоциклы	0,02	0,01	0,02	0,02	0,01
Лампы осветительные (бытовые)	0,04	0,05	0,05	0,05	0,04

<sup>1)</sup> Данные предварительные.<sup>2)</sup> 2011-2012 гг. - книги, газеты и журналы.



**21.7. УДЕЛЬНЫЙ ВЕС ПРОДАЖИ ТОВАРОВ НА РЫНКАХ  
И ЯРМАРКАХ В ОБОРОТЕ РОЗНИЧНОЙ ТОРГОВЛИ**  
(в фактически действовавших ценах)

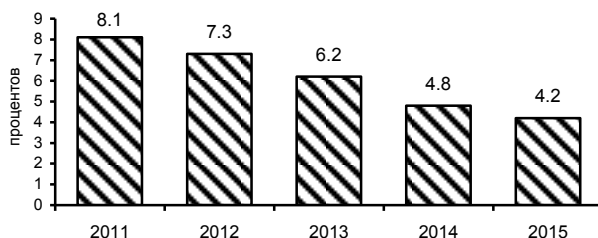

**21.8. ИНДЕКСЫ ФИЗИЧЕСКОГО ОБЪЕМА РОЗНИЧНОЙ ПРОДАЖИ  
ОСНОВНЫХ ТОВАРОВ**  
(в процентах к предыдущему году)

	2011	2012	2013	2014	2015 <sup>1)</sup>
Мясо (включая мясо домашней птицы и дичи, продукты и консервы из мяса)	104,3	102,1	104,2	101,0	90,9
мясо животных	98,8	102,2	102,2	91,2	91,9
мясо домашней птицы	114,0	112,3	112,8	110,8	87,5
продукты из мяса	105,8	99,0	100,8	100,5	83,2
консервы из мяса	98,4	97,6	100,4	96,6	78,9
Рыба и морепродукты	104,6	104,0	105,6	96,6	82,2
Консервы и пресервы из рыбы и морепродуктов	99,5	106,1	105,0	115,9	97,7
Пищевые масла и жиры	102,3	105,1	101,9	95,1	99,8
животные масла	105,5	105,2	100,4	90,3	92,6
растительные масла	97,1	108,8	102,8	107,9	83,8
маргариновая продукция	107,9	97,5	94,1	96,7	74,7
Молочные продукты	104,3	106,1	104,3	104,7	92,4
молоко питьевое	104,5	110,6	108,0	104,8	99,5
молочные напитки	95,5	99,2	105,7	97,0	99,4
сыры жирные	108,0	102,9	97,1	97,5	95,5
консервы молочные сухие, сублимированные	123,8	143,2	114,3	104,4	89,4
Яйцо птицы	104,0	108,0	100,8	102,8	91,4
Сахар	116,2	107,8	106,9	99,1	75,7
Кондитерские изделия	116,5	103,5	101,3	97,8	86,8

Продолжение табл. 21.8

	2011	2012	2013	2014	2015 <sup>1)</sup>
Мороженое и замороженные десерты	106,5	120,6	127,8	111,4	94,4
Чай, кофе, какао	121,7	106,2	102,3	103,0	86,1
чай	121,9	104,8	101,4	105,4	84,7
Соль	113,9	96,5	101,3	99,0	97,5
Мука	102,4	105,6	80,2	105,8	86,6
Крупа	97,4	139,1	96,0	104,2	77,2
Макаронные изделия	108,7	108,5	99,9	115,3	85,8
Хлеб и хлебобулочные изделия	100,9	100,0	94,4	104,0	91,5
Свежий картофель	107,0	183,8	80,6	91,6	105,0
Свежие овощи	130,2	142,7	111,3	100,1	83,5
Свежие фрукты	109,9	108,1	104,4	101,6	76,7
Безалкогольные напитки	119,1	108,9	114,1	109,4	98,6
Табачные изделия	105,8	98,7	99,0	102,1	99,2
Синтетические чистящие, моющие и полирующие средства	99,4	103,7	111,1	109,7	103,9
Туалетное и хозяйственное мыло	103,7	104,6	101,9	104,2	94,6
Косметические и парфюмерные товары	121,5	102,5	114,8	103,3	95,5
Мебель бытовая	120,0	105,7	102,6	90,0	73,5
Металлические изделия хозяйственного назначения, включая металлическую посуду и ножевые изделия	110,6	102,8	116,3	124,7	93,3
Посуда из стекла, керамики, фарфора и фаянса	111,3	100,7	107,0	97,7	88,0
Бытовые электротовары	111,7	107,8	102,8	95,0	68,9
холодильники и морозильники	124,0	109,9	100,5	100,4	74,8
стиральные машины	123,5	109,5	99,8	100,4	62,9
Аудио- и видеоаппаратура	114,5	119,3	105,3	110,7	60,5
аудиоаппаратура	126,5	118,4	107,3	100,8	57,1
телевизоры	116,4	125,1	103,9	119,0	58,4
видеомагнитофоны	117,4	101,2	82,4	70,4	51,2
Технические носители информации	114,0	120,7	108,1	124,3	68,0
Спортивные товары	116,0	148,0	101,9	101,9	80,4
Компьютеры в полной комплектации	136,4	125,4	97,4	110,3	58,0
Фотоаппаратура и фототовары	118,5	в 2,1 р.	140,2	88,4	45,1
Мобильные телефоны	95,0	120,1	106,8	112,8	88,6
Часы	107,8	103,1	93,8	87,3	71,5

Продолжение табл. 21.8

	2011	2012	2013	2014	2015 <sup>1)</sup>
Велосипеды и мотовелосипеды	106,7	114,7	109,9	105,7	70,3
Книги	-	-	-	93,5	81,7
Газеты и журналы	100,6	86,4	102,1	88,7	71,9
Напольные покрытия, ковры и ковровые изделия	96,6	85,9	99,7	80,3	74,8
Игры и игрушки	113,2	109,2	109,6	100,8	97,5
Ткани	97,5	98,6	96,0	95,8	69,7
Верхняя одежда	104,5	98,2	99,0	94,7	85,2
Нательное белье	106,3	100,3	90,7	89,8	80,7
Одежда из меха	100,3	102,1	96,6	98,9	80,3
Чулочно-носовые изделия	111,1	102,4	100,7	103,1	89,5
Кожаная обувь	102,9	101,3	101,7	96,3	79,1
Строительные материалы	103,6	104,9	94,4	123,7	96,5
Фармацевтические, медицинские и ортопедические товары	109,2	106,0	108,5	106,6	98,9
лекарственные средства	115,9	107,0	107,7	105,4	96,5
Ювелирные изделия из драгоценных металлов и камней	95,5	98,0	105,8	107,1	94,4
Бензины автомобильные	118,7	112,4	107,8	113,6	97,8
Автомобили легковые	121,5	142,8	122,8	115,4	70,6
Автомобильные детали, узлы и принадлежности	103,3	114,9	122,7	138,0	115,1
Мотоциклы	88,5	100,6	143,2	109,0	48,1
Лампы осветительные (бытовые)	-	120,4	110,1	105,1	87,3

<sup>1)</sup> Данные предварительные.**21.9. ПРОДАЖА НАСЕЛЕНИЮ АЛКОГОЛЬНЫХ НАПИТКОВ**

	2011	2012	2013	2014	2015 <sup>1)</sup>
Алкогольные напитки					
В абсолютном алкоголе:					
всего, тыс. дкл	2688,3	2694,0	2499,2	2310,8	2177,5
на душу населения, л	8,14	8,24	7,60	7,10	6,70
В натуральном выражении, тыс. дкл:					
водка и ликероводочные изделия	3626,0	3442,7	2795,6	2294,8	2074,4
винодельческая продукция (без шампанских и игристых вин)	2528,4	2409,8	1978,6	2556,5	2300,9
коньяки, коньячные напитки (включая бренди, кальвадосы)	213,9	234,7	241,9	222,3	215,9

Продолжение табл. 21.9

	2011	2012	2013	2014	2015 <sup>1)</sup>
шампанские и игристые вина	556,2	592,0	531,0	340,6	307,5
напитки слабоалкогольные (с содержанием этилового спирта не более 9%)	575,0	474,9	397,2	260,3	214,1
пиво, кроме коктейлей пивных и напитка солодового	17097,5	17613,9	18228,6	18436,3	18455,9
напитки, изготавливаемые на основе пива	...	...	1776,3	1085,2	914,4

<sup>1)</sup> Данные предварительные.

### 21.10. КАЧЕСТВО ТОВАРОВ, ПОСТУПИВШИХ НА ПОТРЕБИТЕЛЬСКИЙ РЫНОК<sup>1)</sup>

(в процентах от количества отобранных образцов (проб)  
товаров по каждой товарной группе)

	Установлено ненадлежащее качество и (или) опасность товаров					
	2013		2014		2015	
	отечественных	импортных	отечественных	импортных	отечественных	импортных
<b>Продукты питания</b>						
Мясо и птица	0,9	-	3,0	-	0,9	-
Мясо птицы	0,6	-	0,8	-	1,4	-
Продукция рыбная пищевая товарная (без рыбных консервов)	0,9	-	0,7	19,1	1,4	26,7
Колбасные изделия	0,6	...	1,7	-	0,2	0,1
Консервы мясные и мясорастительные	-	1,0	-	...	-	...
Консервы и пресервы рыбные	0,2	...	0,3	-	1,0	-
Консервы плодовоовощные и ягодные	3,7	...	0,0	...	1,4	-
Цельномолочная продукция	0,6	...	0,4	-	0,5	-
Макаронные изделия	-	...	0,2	-	0,2	...
Крупа	0,1	...	0,1	...	0,2	-
Мука	0,0	...	-	...	-	...
Кондитерские изделия	2,0	100,0	2,5	-	0,9	100,0
Масло животное	0,7	...	0,3	-	2,3	...
Растительные масла	-	...	0,0	-	0,8	...
Продукция маргариновая и майонезная	0,0	...	0,2	...	0,4	...

Продолжение табл. 21.10

	Установлено ненадлежащее качество и (или) опасность товаров					
	2013		2014		2015	
	отече- ствен- ных	импорт- ных	отече- ствен- ных	импорт- ных	отече- ствен- ных	импорт- ных
Сыры	5,8	0,6	0,3	0,4	0,5	2,8
<b>Алкогольные напитки и пиво</b>						
Водка и ликероводочные изделия	0,0	-	0,0	-	0,0	-
Вина виноградные и плодовые	0,3	-	0,1	-	0,1	-
Вина шампанские и игристые	...	...	0,1	0,4	0,1	-
Коньяки, коньячные напитки и спирты коньячные	-	-	-	...	-	-
Пиво	0,4	-	2,5	...	0,1	-
<b>Непродовольственные товары</b>						
Швейные изделия	0,0	-	16,2	24,7	0,0	1,2
Трикотажные изделия	-	-	2,0	18,8	0,0	1,0
Чулочно-носочные изделия	-	...	-	...	-	-
Кожаная обувь	0,0	-	-	-	-	100,0
Средства моющие синтетические	-	...	-	...	-	...
Парфюмерно-косметические изделия	0,0	11,5	-	25,5	8,0	22,7
Легковые автомобили	...	...	-	...	...	...
Телевизоры	-	-	-	...	...	...
Аппаратура видеозаписи и воспроизведения (видеомагнитофоны)	-	...	...	...	-	...
Видео- и аудиокассеты с записью <sup>2)</sup>	10,6	-	0,1	...	7,1	...
Радиоприемные устройства	-	-	-	-	-	...
Стиральные машины	-	...	...	...	-	33,3
Холодильники	-	...	-	9,1	-	...
Мебель	6,5	-	8,4	...	12,5	...

<sup>1)</sup> По данным проверок Роспотребнадзора в организациях торговли.<sup>2)</sup> Данная позиция включает аудио и видеокассеты, аудио-CD, DVD.

... Нет данных или проверки не осуществлялись.

- Нарушений не установлено.

**ОПТОВАЯ ТОРГОВЛЯ****21.11. ОБОРОТ ОПТОВОЙ ТОРГОВЛИ**

	2011	2012	2013	2014	2015
Оборот оптовой торговли – всего:					
млн руб.	715030,4	719363,8	747950,1	799266,0	768165,1
в процентах к предыдущему году (в сопоставимых ценах)	108,6	103,9	106,0	101,8	89,1
в том числе оборот оптовой торговли организаций оптовой торговли, включая торговлю через агентов, кроме торговли автотранспортными средствами и мотоциклами:					
млн руб.	415477,0	468975,6	514181,0	609313,3	547256,7
в процентах к предыдущему году (в сопоставимых ценах)	104,3	116,6	111,8	112,9	83,3

**УСЛУГИ НАСЕЛЕНИЮ****21.12. ОБЪЕМ ПЛАТНЫХ УСЛУГ НАСЕЛЕНИЮ**

Годы	Млн руб.	В процентах к предыдущему году (в сопоставимых ценах)
2011	100009,9	103,8
2012	112624,3	106,8
2013	140758,7	106,5
2014	149205,5	100,2
2015	148364,5	96,9

**21.13. ИНДЕКСЫ ФИЗИЧЕСКОГО ОБЪЕМА  
ПЛАТНЫХ УСЛУГ НАСЕЛЕНИЮ**

(в сопоставимых ценах; в процентах к предыдущему году)

	2011	2012	2013	2014	2015
<b>Все оказанные услуги</b>	<b>103,8</b>	<b>106,8</b>	<b>106,5</b>	<b>100,2</b>	<b>96,9</b>
из них:					
бытовые	99,0	120,8	117,0	103,5	92,7
транспортные	115,4	98,9	92,9	92,9	94,5
услуги связи	110,7	112,1	106,4	96,9	98,2
жилищные	104,0	107,1	113,4	101,3	97,2
коммунальные	101,8	100,4	100,1	99,6	98,3
услуги культуры	93,1	108,1	106,6	103,5	104,5
туристские	94,3	133,5	145,3	118,3	103,5
услуги гостиниц и аналогичных средств размещения	102,7	122,6	107,7	105,4	102,2
услуги физической культуры и спорта	95,9	108,5	110,6	86,2	84,7
медицинские	93,4	114,8	115,9	103,7	93,9
санаторно-оздоровительные	105,6	98,3	100,8	100,8	97,6
ветеринарные	86,3	114,9	112,2	96,2	102,8
услуги правового характера	84,2	104,6	85,6	88,8	114,6
услуги системы образования	95,9	93,7	102,2	103,0	100,8
социальные услуги, предостав- ляемые гражданам пожилого возраста и инвалидам <sup>1)</sup>	...	...	...	...	...
прочие платные услуги <sup>1)</sup>	...	...	...	...	...

<sup>1)</sup> Индекс потребительских цен (тарифов) на данный вид услуг не рассчитывается.

**21.14. РАСПРЕДЕЛЕНИЕ ПЛАТНЫХ УСЛУГ НАСЕЛЕНИЮ ПО ВИДАМ**  
 (в процентах к итогу)

	2011	2012	2013	2014	2015	
					Процен- тов	Млн руб.
<b>Все оказанные услуги</b>	<b>100</b>	<b>100</b>	<b>100</b>	<b>100</b>	<b>100</b>	<b>148364,5</b>
в том числе:						
бытовые	7,9	8,8	11,4	11,6	11,3	16738,0
транспортные	11,8	12,1	10,7	10,1	9,5	14049,2
услуги связи	19,4	19,4	17,8	16,5	15,9	23603,5
жилищные	8,3	8,2	8,5	9,0	9,8	14485,9
коммунальные	32,5	30,3	26,4	26,3	27,5	40840,2
услуги культуры	1,1	1,2	2,5	2,6	2,6	3812,3
туристские	2,7	3,4	4,0	4,9	4,7	7045,3
услуги гостиниц и аналогичных средств размещения	1,6	1,8	1,7	1,7	1,4	2004,3
услуги физической культуры и спорта	1,1	1,1	1,1	1,0	1,0	1466,8
медицинские	5,2	5,7	6,2	6,4	6,7	10006,8
санаторно-оздоровительные	1,0	0,9	0,9	0,9	1,0	1520,2
ветеринарные	0,1	0,1	0,1	0,1	0,1	163,6
услуги правового характера	0,6	0,6	0,9	0,8	0,7	1073,0
услуги системы образования	5,4	5,0	5,2	5,5	5,6	8235,4
социальные услуги, предоставляемые гражданам пожилого возраста и инвалидам	0,1	0,1	0,1	0,1	0,1	200,2
прочие платные услуги	1,2	1,3	2,5	2,5	2,1	3119,8



**21.15. ОБЪЕМ БЫТОВЫХ УСЛУГ НАСЕЛЕНИЮ**

Годы	Млн руб.	В процентах к предыдущему году (в сопоставимых ценах)
2011	7895,5	99,0
2012	9953,9	120,8
2013	16021,9	117,0
2014	17251,8	103,5
2015	16738,0	92,7

**21.16. ИНДЕКСЫ ФИЗИЧЕСКОГО ОБЪЕМА  
БЫТОВЫХ УСЛУГ НАСЕЛЕНИЮ**

(в сопоставимых ценах; в процентах к предыдущему году)

	2011	2012	2013	2014	2015
<b>Все оказанные бытовые услуги</b>	<b>99,0</b>	<b>120,8</b>	<b>117,0</b>	<b>103,5</b>	<b>92,7</b>
из них:					
ремонт, окраска и пошив обуви	85,0	104,1	111,0	91,2	100,0
ремонт и пошив швейных, меховых и кожаных изделий, головных уборов и изделий текстильной галантереи, ремонт, пошив и вязание трикотажных изделий	95,7	109,8	113,3	87,0	78,8
ремонт и техническое обслуживание бытовой радиоэлектронной аппарату- ры, бытовых машин и приборов, ре- монт и изготовление металлоизделий	86,6	119,8	114,8	88,5	74,7
техническое обслуживание и ремонт транспортных средств, машин и оборудования	107,0	130,3	126,2	117,0	98,5
изготовление и ремонт мебели <sup>1)</sup>	...	...	...	...	...
химическая чистка и крашение	80,5	166,7	101,9	99,4	80,2
услуги прачечных	88,2	123,5	101,9	87,1	90,4
ремонт и строительство жилья и других построек	81,6	120,9	114,6	99,5	93,5
услуги фотоателье, фото- и кинолабораторий	83,0	123,3	108,7	105,9	64,5
услуги бань и душевых	108,3	90,4	90,0	98,5	88,5
парикмахерские и косметические услуги	119,0	118,4	118,6	85,5	85,0
услуги по прокату <sup>1)</sup>	...	...	...	...	...
ритуальные услуги	88,8	96,2	80,3	106,5	84,9
прочие бытовые услуги <sup>1)</sup>	...	...	...	...	...

<sup>1)</sup> Индекс потребительских цен (тарифов) на данный вид услуг не рассчитывается.

**21.17. РАСПРЕДЕЛЕНИЕ БЫТОВЫХ УСЛУГ НАСЕЛЕНИЮ ПО ВИДАМ**  
 (в процентах к итогу)

	2011	2012	2013	2014	2015	
					Процен- тов	Млн руб.
<b>Все оказанные услуги</b>	<b>100</b>	<b>100</b>	<b>100</b>	<b>100</b>	<b>100</b>	<b>16738,0</b>
в том числе:						
ремонт, окраска и пошив обуви	2,3	2,0	1,6	1,4	1,6	274,1
ремонт и пошив швейных, меховых и кожаных изделий, головных уборов и изделий текстильной галантереи, ремонт, пошив и вязание трикотажных изделий	2,6	2,4	2,3	2,0	2,0	328,1
ремонт и техническое обслуживание бытовой радиоэлектронной аппаратуры, бытовых машин и приборов, ремонт и изготовление металлоизделий	6,9	6,9	6,0	5,2	4,2	698,9
техническое обслуживание и ремонт транспортных средств, машин и оборудования	41,4	43,4	39,3	43,7	46,6	7799,8
изготовление и ремонт мебели	5,0	4,8	3,7	3,9	4,1	679,5
химическая чистка и крашение	0,3	0,4	0,2	0,2	0,2	38,0
услуги прачечных	0,1	0,1	0,1	0,1	0,1	9,4
ремонт и строительство жилья и других построек	13,0	13,4	11,3	11,0	10,8	1810,9
услуги фотоателье, фото- и кинолабораторий	1,5	1,5	1,1	1,1	0,7	119,2
услуги бань и душевых	3,1	2,7	1,7	1,7	1,9	310,2
парикмахерские и косметические услуги	9,6	9,6	23,7	19,9	18,5	3098,8
услуги по прокату	0,7	1,1	0,8	0,7	0,7	119,4
ритуальные услуги	6,5	5,5	3,3	3,6	2,7	459,4
прочие бытовые услуги	7,0	6,2	4,9	5,5	5,9	992,3

## 22. НАУЧНЫЕ ИССЛЕДОВАНИЯ И ИННОВАЦИИ

---

Раздел содержит статистическую информацию о состоянии и развитии научного и инновационного потенциала Нижегородской области.

Статистические данные охватывают организации, выполняющие научные исследования и разработки. Указанные организации классифицируются по следующим секторам деятельности: государственный, предпринимательский, высшего образования.

В состав **государственного сектора** входят: организации министерств и ведомств, обеспечивающие управление государством и удовлетворение потребностей общества в целом; некоммерческие организации, полностью или в основном финансируемые и контролируемые правительством.

**Предпринимательский сектор** включает: все организации, чья основная деятельность связана с производством продукции или услуг в целях продажи, в том числе находящиеся в собственности государства; частные некоммерческие организации, обслуживающие вышеназванные организации.

В **сектор высшего образования** входят: университеты и другие образовательные организации высшего образования, независимо от источников финансирования и правового статуса, а также находящиеся под их контролем либо ассоциированные с ними научно-исследовательские институты, экспериментальные станции, клиники.

**Персонал, занятый исследованиями и разработками**, – совокупность лиц, чья творческая деятельность, осуществляемая на систематической основе, направлена на увеличение и поиск новых областей применения знаний, а также занятых оказанием прямых услуг, связанных с выполнением исследований и разработок. В статистике персонал, занятый исследованиями и разработками, учитывается как списочный состав работников организаций, (соответствующих подразделений: образовательных организаций высшего образования; промышленных органи-

заций и др.), выполняющих исследования и разработки, по состоянию на конец года.

В составе персонала, занятого исследованиями и разработками, выделяются четыре категории: исследователи, техники, вспомогательный и прочий персонал.

**Исследователи** – работники, профессионально занимающиеся исследованиями и разработками и непосредственно осуществляющие создание новых знаний, продуктов, процессов, методов и систем, а также управление указанными видами деятельности. Исследователи обычно имеют законченное высшее образование.

**Техники** – работники, участвующие в исследованиях и разработках и выполняющие технические функции, как правило, под руководством исследователей.

**Вспомогательный персонал** – работники, выполняющие вспомогательные функции, связанные с проведением исследований и разработок: работники планово-экономических, финансовых подразделений, патентных служб, подразделений научно-технической информации, научно-технических библиотек; рабочие, осуществляющие монтаж, наладку, обслуживание и ремонт научного оборудования и приборов; рабочие опытных (экспериментальных) производств; лаборанты, не имеющие высшего и среднего профессионального образования.

**Прочий персонал** – работники по хозяйственному обслуживанию, а также выполняющие функции общего характера, связанные с деятельностью организации в целом (работники бухгалтерии, кадровой службы, канцелярии, подразделений материально-технического обеспечения и т.п.).

**Внутренние затраты на исследования и разработки** – затраты на исследование и разработки собственными силами организаций, включая текущие и капитальные затраты, в течение отчетного года независимо от источников финансирования.

**Гранты** – денежные и иные средства, передаваемые безвозмездно и безвозвратно гражданами и юридическими лицами, в том числе иностранными гражданами и иностранными юридическими лицами, а также международными организациями, получившими право на предоставление грантов Российской Федерации в установленном Правительством Российской Федерации порядке, на осуществление конкретных научных, научно-технических программ и проектов, инновационных проектов,

проведение конкретных научных исследований на условиях, предусмотренных грантодателями.

**Конкурсное (программное) финансирование** – средства, поступившие на счет организации, занявшей первое место по решению конкурсной комиссии в результате подведения итогов конкурса научных, научно-технических программ, инновационных и других проектов, связанных с выполнением научных исследований и разработок, на основании представленных этой организацией лучших условий реализации конкурсного проекта по сравнению с другими участниками.

**Аспирантура** – основная форма подготовки научно-педагогических кадров высшей квалификации в образовательных организациях высшего образования, организациях дополнительного профессионального образования и научных организациях. К освоению программ подготовки научно-педагогических кадров в аспирантуре допускаются лица, имеющие образование не ниже высшего (специалитет или магистратура). Подготовка аспирантов осуществляется по направлениям подготовки, отраслям наук и специальностям высшего образования, утвержденным Министерством образования и науки Российской Федерации.

**Докторантура** – одна из форм подготовки научно-педагогических и научных кадров высшей квалификации. В докторантуру принимаются лица, имеющие ученую степень кандидата наук.

Численность аспирантов и докторантов приводится на конец года, включая граждан из стран СНГ и других зарубежных стран.

Под **передовыми производственными технологиями** понимаются технологии и технологические процессы (включая необходимое для их реализации оборудование), управляемые с помощью компьютера или основанные на микроэлектронике и используемые при проектировании, производстве или обработке продукции (товаров и услуг).

**Новыми технологиями для России** считаются технологии, не имеющие отечественных аналогов.

**Принципиально новыми** признаются технологии, не имеющие отечественных или зарубежных аналогов, разработанные впервые, обладающие качественно новыми характеристиками, отвечающими требованиям современного уровня или превосходящими его.

**Стоимостью предмета соглашения** является общая стоимость соглашения, приведенная в договоре (контракте).

Под **поступлениями (выплатами) средств** за год понимаются суммы всех поступлений (выплат) по действующим соглашениям в отчетном году. Поступления (выплаты) денежных средств для целей статистического наблюдения признаются в том отчетном периоде, в котором они имели место независимо от фактического поступления денежных средств (метод начисления).

**Инновационная деятельность** – вид деятельности, связанный с трансформацией идей (обычно результатов научных исследований и разработок либо иных научно-технических достижений) в технологически новые или усовершенствованные продукты или услуги, внедренные на рынке, в новые или усовершенствованные технологические процессы или способы производства (передачи) услуг, использованные в практической деятельности. Инновационная деятельность предполагает целый комплекс научных, технологических, организационных, финансовых и коммерческих мероприятий, и именно в своей совокупности они приводят к инновациям.

**Инновационные товары, работы, услуги** – новые или подвергавшиеся в течение последних трех лет разной степени технологическим изменениям товары, работы, услуги. По уровню новизны выделяется два вида инновационных товаров, работ, услуг – вновь внедренные (или подвергавшиеся значительным технологическим изменениям) и подвергавшиеся усовершенствованию.

**Технологические инновации** – конечный результат инновационной деятельности, получивший воплощение в виде нового либо усовершенствованного продукта или услуги, внедренных на рынке, нового либо усовершенствованного процесса или способа производства (передачи) услуг, используемых в практической деятельности. Инновация считается осуществленной в том случае, если она внедрена на рынке или в производственном процессе.

**Маркетинговые инновации** – реализованные новые или значительно улучшенные маркетинговые методы, охватывающие существенные изменения в дизайне и упаковке продуктов; использование новых методов продаж и презентации продуктов (услуг), их представления и продвижения на рынки сбыта; формирование новых ценовых стратегий. Маркетинговые иннова-

ции направлены на более полное удовлетворение потребностей и расширение состава потребителей продуктов и услуг, освоение новых рынков сбыта с целью повышения объемов продаж.

**Организационные инновации** – реализованные новые методы ведения бизнеса, организации рабочих мест, внешних связей. Направлены на повышение эффективности деятельности организации путем снижения административных и транзакционных издержек, совершенствования организации рабочих мест (рабочего времени) и тем самым роста производительности труда путем получения доступа к отсутствующим на рынке активам, снижения стоимости поставок.

**Организации, осуществляющие технологические инновации** – организации, осуществляющие разработку и внедрение новых или усовершенствованных продуктов, работ, услуг, технологических процессов или способов производства (передачи) услуг и иные виды инновационной деятельности.

**Затраты на технологические инновации** – выраженные в денежной форме фактические расходы, связанные с осуществлением различных видов инновационной деятельности, выполняемой в масштабе организации (отрасли, региона). В составе затрат на технологические инновации учитываются текущие и капитальные затраты.

По инновационной деятельности организаций данные приведены по организациям, осуществляющим экономическую деятельность в сфере добычи полезных ископаемых; обрабатывающих производств; производства и распределения электроэнергии, газа и воды (за исключением торговли электроэнергией; торговли газообразным топливом, подаваемым по распределительным сетям) в соответствии с Общероссийским классификатором видов экономической деятельности (ОКВЭД ОК 029-2007 (КДЕС Ред. 1.1)).

### 22.1. ОРГАНИЗАЦИИ, ВЫПОЛНЯВШИЕ ИССЛЕДОВАНИЯ И РАЗРАБОТКИ

	2011	2012	2013	2014
<b>Число организаций – всего</b>	<b>93</b>	<b>87</b>	<b>96</b>	<b>93</b>
в том числе:				
научно-исследовательские организации	33	33	39	38
конструкторские, проектно-конструкторские, технологические и изыскательские организации	24	20	21	20
образовательные организации высшего образования	15	12	14	13
научно-исследовательские, проектно-конструкторские подразделения в промышленных организациях	17	17	16	16
прочие	4	5	6	6

### 22.2. ЧИСЛЕННОСТЬ ПЕРСОНАЛА, ЗАНЯТОГО ИССЛЕДОВАНИЯМИ И РАЗРАБОТКАМИ

(на конец года; человек)

	2011	2012	2013	2014
<b>Численность персонала – всего</b>	<b>39902</b>	<b>40882</b>	<b>41513</b>	<b>39703</b>
в том числе:				
исследователи	18363	18460	18667	18099
техники	1727	1996	2067	1808
вспомогательный персонал	13346	14856	14315	13718
прочий персонал	6466	5570	6464	6078

### 22.3. ОСНОВНЫЕ ПОКАЗАТЕЛИ ДЕЯТЕЛЬНОСТИ АСПИРАНТУРЫ

Годы	Число организаций, ведущих подготовку аспирантов	Численность аспирантов (на конец года), человек	Прием в аспирантуру, человек	Выпуск из аспирантуры, человек	в том числе с защитой диссертации
2011	31	3067	1019	733	209
2012	31	2940	943	783	205
2013	29	2724	825	781	205
2014	26	2322	613	631	103
2015	25	2324	629	420	80



**22.4. ВЫПУСК АСПИРАНТОВ ПО ОТРАСЛЯМ НАУКИ в 2015 г.**  
 (человек)

	Выпуск из аспирантуры	в том числе с защитой диссертации
<b>Всего</b>	<b>420</b>	<b>80</b>
из них по отраслям науки:		
физико-математические	25	2
химические	8	4
биологические	12	2
технические	111	18
сельскохозяйственные	23	8
исторические науки и археология	25	6
экономические	67	7
философские	10	1
филологические	24	3
юридические	25	2
педагогические	28	1
медицинские	26	23
искусствоведение	5	-
психологические	7	-
социологические	8	1
политология	8	2
культурология	-	-
науки о Земле	5	-

**22.5. ОСНОВНЫЕ ПОКАЗАТЕЛИ ДЕЯТЕЛЬНОСТИ ДОКТОРАНТУРЫ**

Годы	Число организаций, ведущих подготовку докторантов	Численность докторантов (на конец года), человек	Прием в докторан- туру, человек	Выпуск из докторан- туры, человек	в том числе с защитой диссертации
2011	8	97	41	22	7
2012	8	103	38	26	9
2013	10	108	37	31	8
2014	9	75	2	31	8
2015	9	51	9	33	4

**22.6. ЧИСЛЕННОСТЬ, ПРИЕМ И ВЫПУСК ДОКТОРАНТОВ  
ПО ОТРАСЛЯМ НАУКИ в 2015 г.**  
(человек)

	Численность докторантов (на конец года)	Прием в докторантуру, человек	Выпуск из докторантуры, человек	в том числе с защитой диссертации
<b>Всего</b>	<b>51</b>	<b>9</b>	<b>33</b>	<b>4</b>
из них по отраслям науки:				
физико-математические	15	1	8	1
химические	6	-	2	-
биологические	1	-	-	-
технические	5	-	10	3
исторические науки и археология	1	-	1	-
экономические	13	4	4	-
филологические	3	1	1	-
педагогические	3	2	2	-
искусствоведение	1	-	-	-
психологические	1	-	1	-
социологические	2	1	3	-
политология	-	-	1	-

**22.7. ЗАТРАТЫ НА ИССЛЕДОВАНИЯ И РАЗРАБОТКИ**  
(млн рублей)

	2011	2012	2013	2014
<b>Затраты на исследования и разработки – всего</b>	<b>42823,8</b>	<b>53942,0</b>	<b>59620,2</b>	<b>75772,2</b>
в том числе:				
<b>Внутренние затраты</b>	<b>36250,5</b>	<b>44524,0</b>	<b>43268,4</b>	<b>58507,8</b>
в том числе:				
Текущие затраты (без амортизации)	30177,9	38174,1	37201,1	51985,9
в том числе по видам затрат:				
оплата труда	14904,4	18296,3	18941,7	23571,9
страховые взносы в Пенсионный фонд, ФСС, ФФОМС и ТФОМС	3563,1	4472,1	5235,0	5834,7
затраты на оборудование	1382,8	1224,4	1092,9	2301,5
другие материальные затраты	5756,9	9061,5	8214,4	13520,5

Продолжение табл. 22.7

	2011	2012	2013	2014
прочие текущие затраты	4570,6	5119,8	3717,1	6757,3
Капитальные затраты	6072,5	6349,9	6067,3	6521,9
в том числе по видам затрат:				
земельные участки и здания	1160,4	1539,7	1542,4	2374,6
приобретение оборудования	4122,0	3904,0	3940,1	3652,4
прочие капитальные затраты	790,1	906,2	584,8	494,9
<b>Внешние затраты</b>	<b>6573,3</b>	<b>9418,0</b>	<b>16351,8</b>	<b>17264,4</b>

**22.8. ВНУТРЕННИЕ ЗАТРАТЫ НА ИССЛЕДОВАНИЯ И РАЗРАБОТКИ**

	2011	2012	2013	2014
Внутренние затраты на исследования и разработки:				
млн руб.	36250,5	44524,0	43268,4	58507,8
в процентах к валовому региональному продукту	4,7	5,3	4,7	5,7

**22.9. ВНУТРЕННИЕ ЗАТРАТЫ НА ИССЛЕДОВАНИЯ И РАЗРАБОТКИ ПО ИСТОЧНИКАМ ФИНАНСИРОВАНИЯ**

(млн рублей)

	2011	2012	2013	2014
<b>Все затраты</b>	<b>36250,5</b>	<b>44524,0</b>	<b>43268,4</b>	<b>58507,8</b>
в том числе по источникам финансирования:				
средства бюджетов всех уровней <sup>1)</sup>	24777,2	29136,2	28170,7	44756,2
собственные средства научных организаций	4824,8	5464,6	5068,5	6453,5
средства внебюджетных фондов	1945,1	3117,1	2758,1	2156,0
средства организаций предпринимательского сектора	3349,9	4259,8	5619,4	4499,9
средства образовательных организаций высшего образования	144,6	4,4	20,5	62,3

Продолжение табл. 22.9

	2011	2012	2013	2014
средства частных некоммерческих организаций	1,3	2,3	2,4	2,1
средства иностранных источников	1207,6	2539,6	1628,8	577,8

<sup>1)</sup> Включая бюджетные ассигнования на содержание образовательных учреждений высшего образования и средства организаций государственного сектора.

**22.10. ВНУТРЕННИЕ ЗАТРАТЫ НА ИССЛЕДОВАНИЯ И РАЗРАБОТКИ  
ПО СЕКТОРАМ ДЕЯТЕЛЬНОСТИ**  
(млн рублей)

	2011	2012	2013	2014
<b>Все затраты</b>	<b>36250,5</b>	<b>44524,0</b>	<b>43268,4</b>	<b>58507,8</b>
в том числе по секторам деятельности:				
государственный	1509,4	25855,8	23829,8	37200,6
предпринимательский	33493,5	17510,6	18179,9	19590,2
высшего образования	1247,6	1157,6	1258,7	1717,0

**22.11. ГРАНТЫ И КОНКУРСНОЕ ФИНАНСИРОВАНИЕ  
НА ИССЛЕДОВАНИЯ И РАЗРАБОТКИ**

	2013		2014	
	Млн руб.	В процентах к внутренним затратам на исследования и разработки	Млн руб.	В процентах к внутренним затратам на исследования и разработки
Гранты (безвозмездные субсидии)	3385,1	7,8	3357,0	5,7
Конкурсное (программное) финансирование	2424,3	5,6	2785,1	4,8

**22.12. РАЗРАБОТАННЫЕ ПЕРЕДОВЫЕ ПРОИЗВОДСТВЕННЫЕ  
ТЕХНОЛОГИИ ПО ГРУППАМ в 2013 г.**

	Число техноло- гий – всего	из них		
		новые для России	принципи- ально новые	обладающие патентной чистотой
<b>Передовые производ- ственные технологии – всего</b>	<b>65</b>	<b>61</b>	<b>4</b>	<b>31</b>
в том числе:				
проектирование и инжи- ниринг	20	18	2	11
производство, обработка и сборка	19	19	-	9
автоматизированная транспортировка мате- риалов и деталей, осу- ществление автоматизи- рованных погрузочно- разгрузочных операций	1	1	-	1
аппаратура автоматизи- рованного наблюдения (контроля)	2	1	1	1
связь и управление	19	18	1	6
производственная информационная система	2	2	-	2
интегрированное управление и контроль	2	2	-	1

**22.13. РАЗРАБОТАННЫЕ ПЕРЕДОВЫЕ ПРОИЗВОДСТВЕННЫЕ  
ТЕХНОЛОГИИ ПО ГРУППАМ в 2014 – 2015 гг.**

	Число техноло- гий – всего	из них		
		новые для России	принци- пально новые	с исполь- зованием запатенто- ванных изобрете- ний при разработке технологии
<b>Передовые производствен- ные технологии – всего</b>				
<b>2014</b>	<b>76</b>	<b>71</b>	<b>5</b>	<b>30</b>
<b>2015</b>	<b>64</b>	<b>60</b>	<b>4</b>	<b>17</b>
в том числе:				
проектирование и инжиниринг				
2014	13	11	2	4
2015	10	8	2	1
производство, обработка и сборка				
2014	33	33	-	18
2015	24	24	-	11
автоматизированная транс- портровка материалов и деталей, осуществление ав- томатизированных погрузоч- но-разгрузочных операций				
2014	-	-	-	-
2015	-	-	-	-
аппаратура автоматизирован- ного наблюдения (контроля)				
2014	3	3	-	-
2015	4	4	-	-
связь и управление				
2014	21	19	2	5
2015	19	18	1	2
производственная информа- ционная система				
2014	5	5	-	3
2015	6	6	-	3
интегрированное управление и контроль				
2014	1	-	1	-
2015	1	-	1	-

**22.14. ИСПОЛЬЗУЕМЫЕ ПЕРЕДОВЫЕ ПРОИЗВОДСТВЕННЫЕ  
ТЕХНОЛОГИИ ПО ГРУППАМ в 2013 – 2015 гг.**

	Число технологий – всего	из них						Число запатентованных изобретений в используемых технологиях
		из них технологии, внедренные в течение, лет				приобретенные		
		до одного года	1-3 года	4-5	6 и более	в России	за рубежом	
<b>Передовые производственные технологии – всего</b>								
2013	11440	891	2518	1695	6336	6551	2572	215
2014	11423	926	2518	1800	6179	6708	2907	318
2015	11632	903	2507	1913	6309	6593	3035	339
в том числе:								
проектирование и инжиниринг								
2013	2620	219	577	390	1434	1199	253	54
2014	2356	188	533	367	1268	1504	230	64
2015	1882	231	404	360	887	1050	239	66
производство, обработка и сборка								
2013	4126	268	678	395	2785	2250	1382	70
2014	4091	312	786	414	2579	2032	1538	110
2015	4556	340	896	483	2837	2171	1672	126
автоматизированная транспортировка материалов и деталей, осуществление автоматизированных погрузочно-разгрузочных операций								
2013	147	19	19	15	94	77	46	10
2014	197	36	47	18	96	108	70	10
2015	173	4	64	21	84	96	61	10
аппаратура автоматизированного наблюдения (контроля)								
2013	554	84	227	44	199	311	199	10
2014	546	43	175	104	224	267	215	12
2015	558	36	137	150	235	280	225	12
связь и управление								
2013	3520	246	897	759	1618	2363	638	63

Продолжение табл. 22.14

	Число технологий – всего	из них						Число запатентованных изобретений в используемых технологиях
		из них технологии, внедренные в течение, лет				приобретенные		
		до одного года	1-3 года	4-5	6 и более	в России	за рубежом	
2014	3720	298	852	782	1788	2440	796	111
2015	3897	250	861	803	1983	2597	778	115
производственная информационная система								
2013	388	47	95	70	176	292	31	8
2014	414	32	105	84	193	283	40	11
2015	454	36	108	76	234	316	36	10
интегрированное управление и контроль								
2013	85	8	25	22	30	59	23	-
2014	99	17	20	31	31	74	18	-
2015	112	6	37	20	49	83	24	-

**22.15. ТОРГОВЛЯ ТЕХНОЛОГИЯМИ С ЗАРУБЕЖНЫМИ СТРАНАМИ  
ПО ОБЪЕКТАМ СДЕЛОК в 2015 г.**

	Экспорт			Импорт		
	Число соглашений	Стоимость предмета соглашения, тыс. долл. США	Поступление средств за год, тыс. долл. США	Число соглашений	Стоимость предмета соглашения, тыс. долл. США	Выплаты средств за год, тыс. долл. США
<b>Всего</b>	<b>63</b>	<b>182581,1</b>	<b>34055,9</b>	<b>190</b>	<b>253470,0</b>	<b>19433,7</b>
из них по объектам сделок:						
товарный знак	4	106,7	68,6	9	7424,2	4440,0
инжиниринговые услуги	34	25432,0	13509,6	92	218703,6	5693,1
научные исследования	15	57188,7	19283,6	33	2460,0	1892,3



**22.16. ПОСТУПЛЕНИЕ ПАТЕНТНЫХ ЗАЯВОК И ВЫДАЧА  
ПАТЕНТОВ В НИЖЕГОРОДСКОЙ ОБЛАСТИ<sup>1)</sup>**

	2011	2012	2013	2014
Подано патентных заявок:				
на изобретения	399	551	420	394
на полезные модели	324	332	333	252
на промышленные образцы	43	75	48	30
Выдано патентов:				
на изобретения	286	286	332	361
на полезные модели	278	265	310	254
на промышленные образцы	42	42	61	45

<sup>1)</sup> По данным Роспатента.

**22.17. ИННОВАЦИОННАЯ АКТИВНОСТЬ ОРГАНИЗАЦИЙ  
ПО ВИДАМ ЭКОНОМИЧЕСКОЙ ДЕЯТЕЛЬНОСТИ**

	Удельный вес организаций, осуществлявших инновации отдельных типов, в общем числе обследованных организаций, процентов								
	технологические			маркетинговые			организационные		
	2012	2013	2014	2012	2013	2014	2012	2013	2014
<b>Всего по добывающим, обрабатывающим производствам, производству и распределению электроэнергии, газа и воды</b>	<b>13,2</b>	<b>14,6</b>	<b>13,7</b>	<b>2,1</b>	<b>2,5</b>	<b>2,2</b>	<b>4,4</b>	<b>4,3</b>	<b>4,3</b>
Добыча полезных ископаемых	-	-	-	-	-	-	-	-	-
Обрабатывающие производства	15,9	16,7	15,6	2,5	3,2	2,9	5,2	4,8	5,1
производство пищевых продуктов, включая напитки, и табака	9,7	6,7	3,6	3,2	2,2	1,2	3,2	1,1	1,2
текстильное и швейное	3,7	3,8	4,5	3,7	7,7	-	3,7	3,8	9,1
производство кожи, изделий из кожи и производство обуви	-	-	-	-	-	-	-	-	-
обработка древесины и производство изделий из дерева	-	-	10,0	-	-	10,0	-	-	10,0

Продолжение табл. 22.17

	Удельный вес организаций, осуществлявших инновации отдельных типов, в общем числе обследованных организаций, процентов								
	технологические			маркетинговые			организационные		
	2012	2013	2014	2012	2013	2014	2012	2013	2014
целлюлозно-бумажное производство; издательская и полиграфическая деятельность	4,3	3,3	3,5	2,2	1,1	1,2	2,2	3,3	3,5
производство кокса и нефтепродуктов	100,0	100,0	100,0	-	-	-	-	-	-
химическое производство	32,1	33,3	26,7	3,6	3,3	-	7,1	3,3	3,3
производство резиновых и пластмассовых изделий	16,7	22,7	13,6	5,6	9,1	13,6	11,1	13,6	9,1
производство прочих неметаллических минеральных продуктов	12,5	10,0	13,8	6,3	6,7	6,9	3,1	6,7	6,3
металлургическое производство и производство готовых металлических изделий	20,0	22,2	17,1	-	4,4	5,7	6,7	6,7	-
производство машин и оборудования	10,3	13,5	8,3	2,6	2,7	2,7	5,1	2,7	2,8
производство электрооборудования, электронного и оптического оборудования	30,0	34,2	35,9	2,5	7,9	7,9	12,5	10,5	10,3
производство транспортных средств и оборудования	37,7	33,3	31,7	-	-	-	7,5	6,7	9,5
прочие производства	8,3	18,2	17,6	-	-	-	-	-	-
Производство и распределение электроэнергии, газа и воды	3,7	7,5	7,6	0,7	-	-	1,5	3,0	1,5

**22.18. ЗАТРАТЫ НА ТЕХНОЛОГИЧЕСКИЕ ИННОВАЦИИ  
ОРГАНИЗАЦИЙ ПО ВИДАМ ЭКОНОМИЧЕСКОЙ ДЕЯТЕЛЬНОСТИ**

	Затраты на технологические инновации, млн руб.			Удельный вес затрат на технологические инновации в общем объеме отгруженных товаров, выполненных работ, услуг, процентов		
	2012	2013	2014	2012	2013	2014
<b>Всего по добывающим, обрабатывающим производствам, производству и распределению электроэнергии, газа и воды</b>	<b>40782,3</b>	<b>42825,1</b>	<b>29704,6</b>	<b>5,1</b>	<b>5,0</b>	<b>3,4</b>
Добыча полезных ископаемых	-	-	-	-	-	-
Обрабатывающие производства	40444,1	42293,3	29503,6	5,6	5,4	3,7
производство пищевых продуктов, включая напитки, и табака	159,6	48,5	3,6	0,4	0,1	0,0
текстильное и швейное производство	... <sup>1)</sup>	... <sup>1)</sup>	8,3	0,0	0,0	0,4
производство кожи, изделий из кожи и производство обуви	-	-	-	-	-	-
обработка древесины и производство изделий из дерева	-	-	... <sup>1)</sup>	-	-	0,0
целлюлозно-бумажное производство; издательская и полиграфическая деятельность	60,2	95,5	16,7	0,4	0,5	0,1
производство кокса и нефтепродуктов	... <sup>1)</sup>	... <sup>1)</sup>	... <sup>1)</sup>	0,1	0,2	0,7
химическое производство	1247,6	1560,8	2657,7	2,8	4,1	6,0
производство резиновых и пластмассовых изделий	90,3	404,2	27,8	0,7	2,5	0,2
производство прочих неметаллических минеральных продуктов	243,0	502,6	529,1	1,2	2,3	2,4
металлургическое производство и производство готовых металлических изделий	22225,4	10051,2	8960,9	17,0	7,4	6,0
производство машин и оборудования	110,1	43,0	36,9	1,3	0,5	0,4

Продолжение табл. 22.18

	Затраты на технологические инновации, млн руб.			Удельный вес затрат на технологические инновации в общем объеме отгруженных товаров, выполненных работ, услуг, процентов		
	2012	2013	2014	2012	2013	2014
производство электрооборудования, электронного и оптического оборудования	1147,0	1449,6	1863,3	5,1	5,9	7,4
производство транспортных средств и оборудования	14626,7	26741,1	12961,1	10,0	17,4	9,3
прочие производства	... <sup>1)</sup>	... <sup>1)</sup>	144,5	0,9	8,7	2,5
Производство и распределение электроэнергии, газа и воды	338,3	531,9	201,0	0,5	0,8	0,3

<sup>1)</sup> Данные не публикуются в целях обеспечения конфиденциальности первичных статистических данных, полученных от организаций, в соответствии со статьей 9 Федерального закона от 29.11.07 №282-ФЗ «Об официальном статистическом учете и системе государственной статистики в Российской Федерации» в редакции Федерального закона от 02.07.2013 №171-ФЗ «О внесении изменений в Федеральный закон «Об официальном статистическом учете и системе государственной статистики в Российской Федерации и отдельные законодательные акты Российской Федерации».

## 22.19. ОБЪЕМ ИННОВАЦИОННЫХ ТОВАРОВ, РАБОТ, УСЛУГ ОРГАНИЗАЦИЙ ПО ВИДАМ ЭКОНОМИЧЕСКОЙ ДЕЯТЕЛЬНОСТИ

	Объем инновационных товаров, работ, услуг, млн руб.			В процентах от общего объема отгруженных товаров, выполненных работ, услуг		
	2012	2013	2014	2012	2013	2014
<b>Всего по добывающим, обрабатывающим производствам, производству и распределению электроэнергии, газа и воды</b>	<b>132448,5</b>	<b>149516,0</b>	<b>160701,4</b>	<b>16,7</b>	<b>17,5</b>	<b>18,2</b>
Добыча полезных ископаемых	-	-	-	-	-	-
Обрабатывающие производства	132448,5	149476,5	160670,4	18,2	19,1	19,9
производство пищевых продуктов, включая напитки, и табака	1080,1	1863,7	1129,4	2,5	3,6	2,1
текстильное и швейное производство	... <sup>1)</sup>	-	-	2,8	-	-
производство кожи, изделий из кожи и производство обуви	-	-	-	-	-	-

Продолжение табл. 22.19

	Объем инновационных товаров, работ, услуг, млн руб.			В процентах от общего объема отгруженных товаров, выполненных работ, услуг		
	2012	2013	2014	2012	2013	2014
обработка древесины и производство изделий из дерева	-	-	... <sup>1)</sup>	-	-	26,2
целлюлозно-бумажное производство; издательская и полиграфическая деятельность	3,0	1,4	0,2	0,0	0,0	0,0
производство кокса и нефтепродуктов	... <sup>1)</sup>	... <sup>1)</sup>	... <sup>1)</sup>	7,5	9,5	12,4
химическое производство	2498,9	1968,8	1756,0	5,6	5,2	3,9
производство резиновых и пластмассовых изделий	118,3	123,9	203,9	0,9	0,8	1,2
производство прочих неметаллических минеральных продуктов	376,3	240,1	342,9	1,9	1,1	1,5
металлургическое производство и производство готовых металлических изделий	45127,4	55103,7	67343,7	34,5	40,4	44,7
производство машин и оборудования	469,4	396,5	357,1	5,7	4,3	4,1
производство электрооборудования, электронного и оптического оборудования	1724,9	2017,4	2555,5	7,6	8,2	10,1
производство транспортных средств и оборудования	59168,8	58717,4	42902,4	40,6	38,1	30,8
прочие производства	... <sup>1)</sup>	... <sup>1)</sup>	505,2	0,0	0,1	8,8
Производство и распределение электроэнергии, газа и воды	-	39,5	30,9	-	0,1	0,0

<sup>1)</sup> Данные не публикуются в целях обеспечения конфиденциальности первичных статистических данных, полученных от организаций, в соответствии со статьей 9 Федерального закона от 29.11.07 №282-ФЗ «Об официальном статистическом учете и системе государственной статистики в Российской Федерации» в редакции Федерального закона от 02.07.2013 №171-ФЗ «О внесении изменений в Федеральный закон «Об официальном статистическом учете и системе государственной статистики в Российской Федерации и отдельные законодательные акты Российской Федерации».

## 23. ФИНАНСЫ

---

Раздел представляет статистику государственных финансов, денежно-кредитной системы, данные о финансовой деятельности организаций.

Статистика государственных финансов ведет учет доходов и расходов сектора государственного управления.

Информационная база статистики государственных финансов сформирована на основе данных, разрабатываемых Федеральным казначейством.

Для составления проектов и исполнения бюджетов всех уровней, используется бюджетная классификация Российской Федерации.

**Бюджет** – форма образования и расходования денежных средств, предназначенных для финансового обеспечения задач и функций государства и местного самоуправления. Годовой бюджет составляется на один финансовый год, который соответствует календарному году и длится с 1 января по 31 декабря. Бюджет субъекта Российской Федерации и свод бюджетов муниципальных образований, входящих в состав субъекта Российской Федерации образуют **консолидированный бюджет субъекта Российской Федерации**.

**Доходы бюджета** – поступающие в бюджет денежные средства, за исключением средств, являющихся в соответствии с Бюджетным кодексом Российской Федерации источниками финансирования дефицита бюджета.

Доходы бюджетов образуются за счет налоговых и неналоговых видов доходов, а также за счет безвозмездных перечислений.

К **налоговым доходам** относятся предусмотренные налоговым законодательством Российской Федерации федеральные, региональные и местные налоги и сборы, а также пени и штрафы.

К **неналоговым доходам** относятся доходы от использования имущества, находящегося в государственной или муниципальной собственности, после уплаты налогов и сборов, предусмотренных законодательством о налогах и сборах; от

платных услуг, оказываемых бюджетными учреждениями, находящимися в ведении соответственно федеральных органов исполнительной власти, органов исполнительной власти субъектов Российской Федерации, органов местного самоуправления, после уплаты налогов и сборов, предусмотренных законодательством о налогах и сборах; средства, полученные в результате применения мер гражданско-правовой, административной и уголовной ответственности, в том числе штрафы, конфискации, компенсации, а также средства, полученные в возмещение вреда, причиненного Российской Федерации, субъектам Российской Федерации, муниципальным образованиям, и иные суммы принудительного изъятия; иные неналоговые доходы.

**Расходы бюджета** – выплачиваемые из бюджета денежные средства, за исключением средств, являющихся в соответствии с Бюджетным кодексом Российской Федерации источниками финансирования дефицита бюджета.

**Дефицит бюджета** – превышение расходов бюджета над его доходами.

**Профицит бюджета** – превышение доходов бюджета над его расходами.

**Статистика денежно-кредитной системы** разрабатывается на основании данных Банка России и данных федеральных статистических наблюдений.

**Кредиты, депозиты и прочие размещенные средства, предоставленные организациям, физическим лицам и кредитным организациям, в рублях и иностранной валюте**, - задолженность клиентов (резидентов и нерезидентов), включая просроченную задолженность, перед кредитными организациями по всем предоставленным им средствам указанных видов. В общую величину задолженности, кроме соответствующих сумм, выделенных в том числе из общего итога (физическим лицам, организациям, кредитным организациям), включаются также кредиты иностранным государствам и задолженность (включая просроченную) по операциям с драгоценными металлами (кроме операций с кредитными организациями).

**Вклады (депозиты), кредиты и прочие привлеченные кредитными организациями средства в рублях и иностранной валюте**, - денежные средства юридических и физических лиц, включая средства нерезидентов Российской Федерации, без учета начисленных процентов. Данные подразделяются на:

**депозиты и прочие привлеченные средства организаций** - средства (до востребования и срочные) органов государственного управления и внебюджетных фондов всех уровней, финансовых (кроме кредитных) и нефинансовых организаций всех форм собственности (включая депозитные сертификаты), а также неисполненные обязательства по договорам на привлечение средств по депозитам и прочим привлеченным средствам;

**вклады (депозиты) физических лиц** - депозиты и прочие привлеченные средства физических лиц (включая сберегательные сертификаты), неисполненные обязательства по договорам на привлечение средств по депозитам и прочим привлеченным средствам, а также средства на прочих счетах физических лиц. В расчет данного показателя не включаются средства физических лиц - индивидуальных предпринимателей, избирательных фондов физических лиц, переводы из Российской Федерации и в Российскую Федерацию;

**средства физических лиц** - индивидуальных предпринимателей - денежные средства физических лиц, осуществляющих предпринимательскую деятельность без образования юридического лица;

**кредиты, депозиты и прочие привлеченные средства кредитных организаций** включают вклады (депозиты), кредиты и прочие привлеченные средства кредитных организаций и банков-нерезидентов.

**Статистика финансов организаций** содержит показатели, отражающие финансовое положение организаций. Сбор данных осуществляется на основе форм государственной статистической и бухгалтерской отчетности. Данные приводятся без субъектов малого предпринимательства.

**Сальдированный финансовый результат (прибыль минус убыток)** - конечный финансовый результат, до налогообложения выявленный на основании бухгалтерского учета всех хозяйственных операций организаций. Представляет сумму прибыли (убытка) от продажи товаров, продукции (работ, услуг), основных средств, иного имущества организаций и доходов от прочих операций. Данные по сальдированному финансовому результату деятельности организаций приводятся без субъектов малого предпринимательства в фактически действовавших ценах, структуре и методологии соответствующих лет.



**Рентабельность организаций** характеризует эффективность их деятельности, применяется для оценки прибыли.

**Рентабельность проданных товаров, продукции (работ, услуг)** рассчитывается как соотношение между величиной сальдированного финансового результата (прибыль минус убыток) от продажи товаров, продукции (работ, услуг) и себестоимостью проданных товаров, продукции (работ, услуг). В том случае, если получен отрицательный сальдированный финансовый результат от продажи товаров, продукции (работ, услуг), имеет место убыточность.

**Рентабельность активов** рассчитывается как соотношение сальдированного финансового результата (прибыль минус убыток) до налогообложения и стоимости активов организаций. В том случае, если получен отрицательный сальдированный финансовый результат, имеет место убыточность.

**Суммарная задолженность по обязательствам** организаций включает кредиторскую задолженность, задолженность по кредитам банков и займам.

**Кредиторская задолженность** включает задолженность по расчетам с поставщиками и подрядчиками за поступившие материальные ценности, выполненные работы и оказанные услуги, в том числе задолженность, обеспеченную векселями выданными; задолженность по расчетам с дочерними и зависимыми обществами по всем видам операций; с рабочими и служащими по оплате труда, представляющую собой начисленные, но невыплаченные суммы оплаты труда; задолженность по отчислениям на государственное социальное страхование, пенсионное обеспечение и медицинское страхование работников организаций, задолженность по всем видам платежей в бюджет и отраслевые и межотраслевые внебюджетные фонды; задолженность организаций по платежам по обязательному и добровольному страхованию имущества и работников организаций и другим видам страхования, в которых организация является страхователем; авансы полученные, включающие сумму полученных авансов от сторонних организаций по предстоящим расчетам по заключенным договорам, а также штрафы, пени и неустойки, признанные организацией или по которым получены решения суда (арбитражного суда) или другого органа, имеющего в соответствии с законодательством Российской Федерации право на принятие решения об их взыскании, и отнесенные

на финансовые результаты организации, непогашенные суммы заемных средств, подлежащие погашению в соответствии с договорами.

**Дебиторская задолженность** включает задолженность по расчетам с покупателями и заказчиками за товары, продукцию (работы, услуги), в том числе задолженность, обеспеченную векселями полученными; задолженность по расчетам с дочерними и зависимыми обществами; суммы уплаченных другим организациям авансов по предстоящим расчетам в соответствии с заключенными договорами; задолженность по расчетам с прочими дебиторами, включающая в себя задолженность финансовых и налоговых органов (в том числе по переплате по налогам, сборам и прочим платежам в бюджет); задолженность работников организации по предоставленным им ссудам и займам за счет средств этой организации или кредита (ссуды на индивидуальное и кооперативное жилищное строительство, приобретение и благоустройство садовых участков, беспроцентные ссуды молодым семьям на улучшение жилищных условий или обустройство домашним хозяйством и др.); задолженность подотчетных лиц; поставщиков по недостачам товарно-материальных ценностей, обнаруженным при приемке; задолженность по государственным заказам, федеральным программам за поставленные товары, продукцию (работы, услуги), а также штрафы, пени и неустойки, признанные должником или по которым получены решения суда (арбитражного суда) или другого органа, имеющего в соответствии с законодательством Российской Федерации право на принятие решения об их взыскании, и отнесенные на финансовые результаты организации.

**Просроченная задолженность** – задолженность, не погашенная в сроки, установленные договором.

**Просроченная задолженность по заработной плате** работникам организаций – фактически начисленные суммы заработной платы, но не выплаченные в срок, установленный коллективным договором или договором на расчетно-кассовое обслуживание, заключенным с банком. В сумму просроченной задолженности включаются переходящие остатки задолженности, не погашенные на отчетную дату, и не включается задолженность на внутримесячные даты (аванс).

## ГОСУДАРСТВЕННЫЕ ФИНАНСЫ

23.1. КОНСОЛИДИРОВАННЫЙ БЮДЖЕТ  
НИЖЕГОРОДСКОЙ ОБЛАСТИ в 2015 г.<sup>1)</sup>

	Млн руб.	В процентах к итогу
<b>Доходы без внутреннего оборота – всего</b>	<b>152928,5</b>	<b>100</b>
из них:		
налог на прибыль организаций	28968,9	18,9
налог на доходы физических лиц	51602,9	33,7
акцизы	12306,9	8,1
налоги на имущество	19424,2	12,7
налоги на совокупный доход	6942,7	4,5
платежи за пользование природными ресурсами	869,0	0,6
доходы от использования имущества, находящегося в государственной и муниципальной собственности	4085,6	2,7
безвозмездные поступления	23689,9	15,5
<b>Расходы без внутреннего оборота – всего</b>	<b>163884,7</b>	<b>100</b>
из них:		
на общегосударственные вопросы	11696,5	7,1
на национальную безопасность и правоохранительную деятельность	1835,0	1,1
на национальную экономику	29472,4	18,0
из нее:		
на топливо и энергетику	23,0	-
на сельское хозяйство и рыболовство	4903,7	3,0
на лесное хозяйство	710,0	0,4
на транспорт	5381,6	3,3
на дорожное хозяйство (дорожные фонды)	14873,4	9,1
на связь и информатику	868,8	0,5
на жилищно-коммунальное хозяйство	7588,8	4,6
на охрану окружающей среды	432,5	0,3
на образование	46378,1	28,3
на культуру, кинематографию	4992,3	3,1
на здравоохранение	22928,8	14,0
на физкультуру и спорт	2942,3	1,8
на социальную политику	29622,9	18,1
на обслуживание государственного и муниципального долга	5509,8	3,4
на средства массовой информации	443,6	0,3
<b>Дефицит</b>	<b>-10956,2</b>	

<sup>1)</sup> По оперативным данным Министерства финансов Правительства Нижегородской области.

**23.2. РАСХОДЫ КОНСОЛИДИРОВАННОГО БЮДЖЕТА  
НИЖЕГОРОДСКОЙ ОБЛАСТИ И БЮДЖЕТОВ ГОСУДАРСТВЕННЫХ  
ВНЕБЮДЖЕТНЫХ ФОНДОВ НА СОЦИАЛЬНО-КУЛЬТУРНЫЕ  
МЕРОПРИЯТИЯ в 2015 г.<sup>1)</sup>**

	Млн руб.	В процентах к итогу
<b>Расходы – всего</b>	<b>107308,0</b>	<b>100</b>
в том числе:		
на образование	46378,1	43,2
на культуру, кинематографию	4992,3	4,7
на здравоохранение	22928,8	21,4
на социальную политику	29622,9	27,6
на физическую культуру и спорт	2942,3	2,7
на средства массовой информации	443,6	0,4

<sup>1)</sup> По оперативным данным Федерального казначейства.

## ДЕНЕЖНО-КРЕДИТНАЯ СИСТЕМА

### 23.3. КРЕДИТНЫЕ ОРГАНИЗАЦИИ

(на начало года)

	2012	2013	2014	2015	2016
Число кредитных организаций, зарегистрированных Банком России	13	12	13	12	12
в том числе имеющих право на осуществление банковских операций	12	11	12	10	12
Число филиалов действующих кредитных организаций на территории Нижегородской области	97	97	78	70	55
Зарегистрированный уставный капитал действующих кредитных организаций, млн руб.	4273,4	4779,5	5092,7	3691,4	...
Число кредитных организаций, имеющих лицензии (разрешения), предоставляющие право:					
на привлечение вкладов населения	12	11	11	9	9
на осуществление операций в иностранной валюте	6	5	6	5	4
на генеральные лицензии	6	6	6	5	5
на проведение операций с драгоценными металлами	2	3	3	2	2

Продолжение табл. 23.3

	2012	2013	2014	2015	2016
Число кредитных организаций с иностранным участием в уставном капитале, имеющих право на осуществление банковских операций	3	6	5	3	2
из них:					
со 100%-ным иностранным участием	1	1	1	-	-
с иностранным участием от 50 до 100%	-	-	-	1	-

## ФИНАНСОВАЯ ДЕЯТЕЛЬНОСТЬ ОРГАНИЗАЦИЙ

### 23.4. САЛЬДИРОВАННЫЙ ФИНАНСОВЫЙ РЕЗУЛЬТАТ (ПРИБЫЛЬ МИНУС УБЫТОК) ДЕЯТЕЛЬНОСТИ ОРГАНИЗАЦИЙ ПО ВИДАМ ЭКОНОМИЧЕСКОЙ ДЕЯТЕЛЬНОСТИ<sup>1)</sup> (в фактически действовавших ценах; млн рублей)

	2011	2012	2013	2014	2015
<b>Сальдированный финансовый результат (прибыль минус убыток) – всего</b>	<b>78906,8</b>	<b>132693,0</b>	<b>81735,7</b>	<b>32266,0</b>	<b>91933,3</b>
в том числе по видам экономической деятельности:					
Сельское хозяйство, охота и лесное хозяйство	777,9	1262,1	784,3	2037,4	1521,6
Рыболовство, рыболовство	-	-	-	0,0	-
Добыча полезных ископаемых	-9,1	47,2	26,6	21,9	0,3
Обрабатывающие производства	56122,8	56961,0	56351,8	30651,6	61929,0
из них:					
производство пищевых продуктов, включая напитки, и табака	-3770,1	-723,1	-558,3	607,1	-62,1
текстильное и швейное производство	50,3	28,8	134,2	114,6	537,8
производство кожи, изделий из кожи и производство обуви	13,8	10,4	6,8	7,1	-72,2

Продолжение табл. 23.4

	2011	2012	2013	2014	2015
обработка древесины и производство изделий из дерева	-19,7	-130,1	156,9	157,2	430,1
целлюлозно-бумажное производство; издательская и полиграфическая деятельность	1011,2	946,7	152,4	-1040,9	-89,9
химическое производство	3690,0	3720,4	2586,4	-2158,7	-8936,0
производство резиновых и пластмассовых изделий	440,5	733,3	456,7	-1031,1	3424,5
производство прочих неметаллических минеральных продуктов	1161,7	2188,5	1251,1	826,5	515,9
металлургическое производство и производство готовых металлических изделий	12634,8	7383,8	7857,9	-2341,2	27543,7
производство машин и оборудования	60,2	437,0	-620,9	-3370,8	-1136,4
производство электрооборудования, электронного и оптического оборудования	1643,4	1988,7	2204,2	1967,3	7218,5
производство транспортных средств и оборудования	5143,7	10061,2	5210,3	-6622,8	1255,5
прочие производства	118,1	53,6	50,5	58,8	20,2
Производство и распределение электроэнергии, газа и воды	9617,2	5069,5	7386,3	3458,0	6459,5
Строительство	-519,2	186,4	-66,7	-2617,4	920,1
Оптовая и розничная торговля; ремонт автотранспортных средств, мотоциклов, бытовых изделий и предметов личного пользования	143,7	7151,2	3502,6	-8509,6	7348,2
из них:					
торговля автотранспортными средствами и мотоциклами, их техническое обслуживание и ремонт	1003,8	1916,9	3230,1	1591,6	3059,1

Продолжение табл. 23.4

	2011	2012	2013	2014	2015
оптовая торговля, включая торговлю через агентов, кроме торговли автотранспортными средствами и мотоциклами	1002,5	3754,2	369,2	-10842,8	2735,4
розничная торговля, кроме торговли автотранспортными средствами и мотоциклами; ремонт бытовых изделий и предметов личного пользования	-1862,6	1480,1	-96,7	741,6	1553,8
Гостиницы и рестораны	-44,4	28,4	110,3	1,6	22,1
Транспорт и связь	12384,9	56133,6	7689,0	5033,0	6453,5
из них связь	3121,9	2812,7	780,5	-931,0	-306,0
Операции с недвижимым имуществом, аренда и предоставление услуг	3850,9	6606,7	5994,8	2023,9	7309,0
Образование	-17,2	24,1	89,9	67,5	-2,4
Здравоохранение и предоставление социальных услуг	5,8	59,3	198,8	23,5	71,4
Предоставление прочих коммунальных, социальных и персональных услуг	358,7	302,8	199,0	790,3	-112,9

<sup>1)</sup> 2011-2014 гг. – по данным бухгалтерской отчетности, за 2015 год приведены оперативные данные. Знак (-) означает убыток.

### 23.5. ЧИСЛО УБЫТОЧНЫХ ОРГАНИЗАЦИЙ И СУММА УБЫТКА ПО ВИДАМ ЭКОНОМИЧЕСКОЙ ДЕЯТЕЛЬНОСТИ<sup>1)</sup>

	2012		2013		2014		2015	
	Число убыточных организаций	Сумма убытка, млн руб.	Число убыточных организаций	Сумма убытка, млн руб.	Число убыточных организаций	Сумма убытка, млн руб.	Число убыточных организаций	Сумма убытка, млн руб.
<b>Всего в экономике</b>	<b>525</b>	<b>15886,5</b>	<b>846</b>	<b>21743,9</b>	<b>894</b>	<b>75453,6</b>	<b>360</b>	<b>38041,0</b>
в том числе по видам экономической деятельности:								
сельское хозяйство, охота и лесное хозяйство	34	398,0	46	965,7	28	575,8	19	508,8

Продолжение табл. 23.5

	2012		2013		2014		2015	
	Число убы- точных органи- заций	Сумма убытка, млн руб.	Число убы- точных органи- заций	Сумма убытка, млн руб.	Число убы- точных органи- заций	Сумма убытка, млн руб.	Число убы- точных органи- заций	Сумма убытка, млн руб.
рыболовство, рыбоводство	-	-	-	-	-	-	-	-
добыча полез- ных ископаемых	2	... <sup>2)</sup>	1	... <sup>2)</sup>	4	32,1	2	... <sup>2)</sup>
обрабатываю- щие производст- ва	115	7316,6	151	10378,9	168	33356,8	109	27811,1
из них:								
производство пищевых про- дуктов, включая напитки, и таба- ка	20	2875,5	20	2101,5	19	2862,9	16	2198,8
текстильное и швейное произ- водство	9	40,4	2	... <sup>2)</sup>	4	19,4	5	40,9
производство кожи, изделий из кожи и про- изводство обуви	-	-	1	... <sup>2)</sup>	-	-	2	... <sup>2)</sup>
обработка дре- весины и произ- водство изде- лий из дерева	5	230,6	5	175,1	5	90,5	1	... <sup>2)</sup>
целлюлозно- бумажное про- изводство; из- дательская и полиграфиче- ская деятель- ность	12	152,6	20	1001,4	19	2425,0	11	981,4
химическое производство	13	492,7	12	1452,3	18	5625,0	10	14273,1
производство резиновых и пластмассовых изделий	3	185,7	6	963,2	9	1528,1	3	149,8
производство прочих неме- таллических минеральных продуктов	8	358,3	10	335,1	8	1185,5	6	990,7



Продолжение табл. 23.5

	2012		2013		2014		2015	
	Число убы- точных органи- заций	Сумма убытка, млн руб.	Число убы- точных органи- заций	Сумма убытка, млн руб.	Число убы- точных органи- заций	Сумма убытка, млн руб.	Число убы- точных органи- заций	Сумма убытка, млн руб.
металлургиче- ское производ- ство и произ- водство готовых металлических изделий	10	495,7	17	182,1	13	4901,9	7	217,0
производство машин и обору- дования	6	368,2	8	1202,7	12	3896,3	9	1906,9
производство электрообору- дования, элек- тронного и оп- тического обо- рудования	8	171,1	15	678,8	15	357,6	8	221,0
производство транспортных средств и обо- рудования	13	1572,4	25	2052,5	33	10133,5	24	5793,6
прочие произ- водства	7	127,4	8	123,7	9	165,2	5	155,8
производство и распределение электроэнергии, газа и воды	43	1780,0	65	476,5	67	3165,3	45	571,4
строительство	37	1074,4	35	2231,8	35	3674,4	9	730,1
оптовая и роз- ничная торговля: ремонт авто- транспортных средств, мото- циклов, бытовых изделий и пред- метов личного пользования	75	1093,7	105	4060,6	108	17266,9	53	2424,5
из них: торговля авто- транспортными средствами и мотоциклами, их техническое обслуживание и ремонт	12	112,6	18	81,6	27	488,7	6	159,7

Продолжение табл. 23.5

	2012		2013		2014		2015	
	Число убыточных организаций	Сумма убытка, млн руб.	Число убыточных организаций	Сумма убытка, млн руб.	Число убыточных организаций	Сумма убытка, млн руб.	Число убыточных организаций	Сумма убытка, млн руб.
оптовая торговля, включая торговлю через агентов, кроме торговли автотранспортными средствами и мотоциклами	30	721,0	41	2677,3	51	14856,5	13	489,2
розничная торговля, кроме торговли автотранспортными средствами и мотоциклами; ремонт бытовых изделий и предметов личного пользования	33	260,1	46	1301,7	44	1921,7	34	1775,6
гостиницы и рестораны	7	64,2	15	96,4	6	85,5	5	78,9
транспорт и связь	50	746,3	54	1309,1	55	7524,4	44	4518,6
из них связь	2	... <sup>2)</sup>	3	219,1	5	1616,0	3	414,8
операции с недвижимым имуществом, аренда и предоставление услуг	92	1727,3	187	1598,0	193	8358,6	48	1104,5
образование	12	16,4	69	35,6	79	43,1	4	12,9
здравоохранение и предоставление социальных услуг	9	36,3	14	12,8	19	87,1	2	... <sup>2)</sup>
предоставление прочих коммунальных, социальных и персональных услуг	34	98,0	65	179,4	80	116,7	20	236,7

<sup>1)</sup> 2012-2014 гг. — по данным бухгалтерской отчетности, за 2015 год приведены оперативные данные.

<sup>2)</sup> Данные не публикуются в целях обеспечения конфиденциальности первичных статистических данных, полученных от организаций, в соответствии со статьей 9 Федерального закона от 29.11.07 №282-ФЗ «Об официальном статистическом учете и системе государственной статистики в Российской Федерации» в редакции Феде-

рального закона от 02.07.2013 №171-ФЗ «О внесении изменений в Федеральный закон «Об официальном статистическом учете и системе государственной статистики в Российской Федерации и отдельные законодательные акты Российской Федерации».

**23.6. УДЕЛЬНЫЙ ВЕС УБЫТОЧНЫХ ОРГАНИЗАЦИЙ  
ПО ВИДАМ ЭКОНОМИЧЕСКОЙ ДЕЯТЕЛЬНОСТИ<sup>1)</sup>**  
(в процентах от общего числа организаций)

	2011	2012	2013	2014	2015
<b>Всего</b>	<b>28,2</b>	<b>24,4</b>	<b>22,8</b>	<b>21,4</b>	<b>26,9</b>
Сельское хозяйство, охота и лесное хозяйство	18,4	20,9	25,4	18,3	15,0
Рыболовство, рыбоводство	-	-	-	-	-
Добыча полезных ископаемых	16,7	33,3	20,0	44,4	33,3
Обрабатывающие производства	24,1	25,1	27,0	31,6	26,5
из них:					
производство пищевых продуктов, включая напитки, и табака	29,0	26,3	20,0	21,1	21,9
текстильное и швейное производство	33,3	30,0	6,7	14,8	22,7
производство кожи, изделий из кожи и производство обуви	-	-	14,3	-	25,0
обработка древесины и производство изделий из дерева	37,5	50,0	29,4	35,7	14,3
целлюлозно-бумажное производство; издательская и полиграфическая деятельность	23,1	36,4	32,3	34,5	44,0
химическое производство	22,2	35,1	32,4	41,9	30,3
производство резиновых и пластмассовых изделий	16,7	13,6	24,0	36,0	13,6
производство прочих неметаллических минеральных продуктов	23,3	25,0	28,6	24,2	22,2
металлургическое производство и производство готовых металлических изделий	26,8	18,9	27,9	26,0	19,4
производство машин и оборудования	20,0	15,8	17,8	29,3	25,7
производство электрооборудования, электронного и оптического оборудования	11,8	20,0	30,6	32,6	20,0
производство транспортных средств и оборудования	23,1	21,7	37,3	44,6	40,0
прочие производства	30,8	50,0	53,3	52,9	38,5
Производство и распределение электроэнергии, газа и воды	41,1	46,7	43,6	44,7	41,3
Строительство	24,4	32,7	28,2	32,1	13,6

Продолжение табл. 23.6

	2011	2012	2013	2014	2015
Оптовая и розничная торговля; ремонт автотранспортных средств, мотоциклов, бытовых изделий и предметов личного пользования из них:	25,7	23,1	23,5	24,5	22,2
торговля автотранспортными средствами и мотоциклами, их техническое обслуживание и ремонт	21,7	23,5	26,9	31,0	11,8
оптовая торговля, включая торгов- лю через агентов, кроме торговли автотранспортными средствами и мотоциклами	24,3	23,3	21,6	23,0	15,7
розничная торговля, кроме торгов- ли автотранспортными средствами и мотоциклами; ремонт бытовых изделий и предметов личного пользования	27,4	22,8	24,3	22,9	32,4
Гостиницы и рестораны	26,9	20,0	21,7	25,5	15,2
Транспорт и связь	42,1	44,6	32,5	31,2	50,6
из них связь	11,1	13,3	21,4	35,7	30,0
Операции с недвижимым имущест- вом, аренда и предоставление услуг	30,4	19,5	17,9	14,3	28,6
Образование	28,6	26,7	27,3	27,1	26,7
Здравоохранение и предоставление социальных услуг	50,0	39,1	27,5	34,5	16,7
Предоставление прочих коммуналь- ных, социальных и персональных услуг	55,6	13,1	11,9	10,9	32,8

<sup>1)</sup> 2011-2014 гг. - по данным бухгалтерской отчетности, за 2015 год приведены опера-  
тивные данные.

**23.7. РЕНТАБЕЛЬНОСТЬ ПРОДАННЫХ ТОВАРОВ, ПРОДУКЦИИ  
(РАБОТ, УСЛУГ) И АКТИВОВ ОРГАНИЗАЦИЙ ПО ВИДАМ  
ЭКОНОМИЧЕСКОЙ ДЕЯТЕЛЬНОСТИ<sup>1)</sup>**  
(в процентах)

	2012		2013		2014	
	Рента- бель- ность продан- ных то- варов, продук- ции (работ, услуг)	Рента- бель- ность активов	Рента- бель- ность продан- ных то- варов, продук- ции (работ, услуг)	Рента- бель- ность активов	Рента- бель- ность продан- ных то- варов, продук- ции (работ, услуг)	Рента- бель- ность активов
<b>Всего в экономике</b>	<b>8,7</b>	<b>8,3</b>	<b>5,6</b>	<b>4,4</b>	<b>5,3</b>	<b>1,5</b>
Сельское хозяйство, охота и лесное хозяйство	-1,1	3,2	-2,2	1,8	6,1	4,4
Рыболовство, рыбоводство	-	-	-	-	-	-
Добыча полезных ископаемых	7,8	3,9	4,8	2,2	10,9	1,0
Обрабатывающие производства	9,0	8,1	8,1	6,9	7,4	3,2
Производство и распределение электроэнергии, газа и воды	5,8	2,8	6,0	3,5	4,9	1,5
Строительство	0,8	0,4	1,9	-1,2	0,3	-4,5
Оптовая и розничная торговля; ремонт авто-транспортных средств, мотоциклов, бытовых изделий и предметов личного пользования	1,2	3,6	1,0	1,5	0,5	-2,8
Гостиницы и рестораны	6,6	1,5	4,8	4,0	2,5	0,1
Транспорт и связь	49,2	31,7	4,9	4,0	9,0	2,5
Финансовая деятельность	8,0	-6,3	17,7	0,5	30,2	-4,5
Операции с недвижимым имуществом, аренда и предоставление услуг	5,3	3,0	5,2	2,2	8,6	0,6
Образование	3,3	5,5	7,4	10,4	6,1	8,1
Здравоохранение и предоставление социальных услуг	9,2	7,6	12,4	15,4	5,3	1,7
Предоставление прочих коммунальных, социальных и персональных услуг	2,5	6,2	3,1	2,2	5,9	5,9

<sup>1)</sup> 2012-2014 гг. – по данным бухгалтерской отчетности. Знак (-) означает убыточность.

**23.8. ЗАДОЛЖЕННОСТЬ ОРГАНИЗАЦИЙ**  
 (на конец года)

	2012		2013		2014		2015	
	Млн руб.	В процентах к итогу	Млн руб.	В процентах к итогу	Млн руб.	В процентах к итогу	Млн руб.	В процентах к итогу
Суммарная задолженность по обязательствам	771885,6	100	903127,4	100	1085008,6	100	1150521,3	100
в том числе просроченная	24791,8	100	25547,6	100	33589,3	100	40105,7	100
Из суммарной задолженности по обязательствам:								
кредиторская задолженность	425026,5	55,1	482636,5	53,4	578815,4	53,3	623147,5	54,2
в том числе просроченная	24482,3	98,8	25010,7	97,9	31126,8	92,7	38043,3	94,9
задолженность по кредитам банков и займам	346859,1	44,9	420490,8	46,6	506193,2	46,7	527373,8	45,8
в том числе просроченная	309,6	1,2	536,9	2,1	2462,5	7,3	2062,3	5,1
Дебиторская задолженность	392597,8	100	426259,1	100	513256,1	100	495992,8	100
в том числе просроченная	42410,4	10,8	47894,5	11,2	51477,7	10,0	59947,5	12,1

**23.9. КРЕДИТОРСКАЯ И ДЕБИТОРСКАЯ ЗАДОЛЖЕННОСТЬ  
ОРГАНИЗАЦИЙ ПО ВИДАМ ЭКОНОМИЧЕСКОЙ ДЕЯТЕЛЬНОСТИ  
в 2015 г.**

(на конец года)

	Кре- диторская задол- женность, млн руб.	в том числе просроченная		Деби- торская задол- женность, млн руб.	в том числе просроченная	
		млн руб.	в процен- тах от креди- торской задожен- ности		млн руб.	в процен- тах от дебитор- ской за- должен- ности
<b>Всего в экономике</b>	<b>623147,5</b>	<b>38043,3</b>	<b>6,1</b>	<b>495992,8</b>	<b>59947,5</b>	<b>12,1</b>
Сельское хозяйст- во, охота и лесное хозяйство	7187,4	331,9	4,6	6383,6	37,1	0,6
Добыча полезных ископаемых	913,8	2,5	0,3	181,1	2,1	1,1
Обрабатывающие производства	337481,1	26264,8	7,8	263896,6	42105,1	16,0
из них:						
производство пищевых продук- тов, включая на- питки, и табака	33066,4	78,3	0,2	23397,5	1490,8	6,4
текстильное и швейное произ- водство	1254,9	172,5	13,7	638,2	180,7	28,3
производство ко- жи, изделий из кожи и производ- ство обуви	937,2	94,9	10,1	444,3	57,0	12,8
обработка дре- весины и произ- водство изделий из дерева	751,3	-	-	788,4	50,1	6,3
целлюлозно- бумажное произ- водство; изда- тельская и поли- графическая деятельность	5737,4	1537,4	26,8	6090,3	177,2	2,9
химическое производство	23176,9	11422,5	49,3	33948,1	14485,4	42,7
производство ре- зиновых и пласт- массовых изде- лий	4766,8	199,4	4,2	4836,1	493,4	10,2

Продолжение табл. 23.9

	Кредиторская задолженность, млн руб.	в том числе просроченная		Дебиторская задолженность, млн руб.	в том числе просроченная	
		млн руб.	в процентах от кредиторской задолженности		млн руб.	в процентах от дебиторской задолженности
производство прочих неметаллических минеральных продуктов	4295,9	267,8	6,2	4011,3	320,9	8,0
металлургическое производство и производство готовых металлических изделий	65818,6	1039,6	1,6	54449,7	9645,2	17,7
производство машин и оборудования	7223,4	400,9	5,5	3026,1	216,1	7,1
производство электрооборудования, электронного и оптического оборудования	49723,3	664,1	1,3	24729,7	85,4	0,3
производство транспортных средств и оборудования	72204,0	6484,4	9,0	53500,5	13132,6	24,5
прочие производства	772,6	224,9	29,1	398,1	23,1	5,8
Производство и распределение электроэнергии, газа и воды	38446,2	2594,5	6,7	41996,1	11383,9	27,1
Строительство	30589,8	4788,3	15,7	14122,9	1333,0	9,4
Оптовая и розничная торговля; ремонт автотранспортных средств, мотоциклов, бытовых изделий и предметов личного пользования	105509,8	1622,9	1,5	74627,4	2277,5	3,1
из них:						



Продолжение табл. 23.9

	Кредиторская задолженность, млн руб.	в том числе просроченная		Дебиторская задолженность, млн руб.	в том числе просроченная	
		млн руб.	в процентах от кредиторской задолженности		млн руб.	в процентах от дебиторской задолженности
торговля автомобильными средствами и мотоциклами, их техническое обслуживание и ремонт	21161,5	1466,2	6,9	14961,0	1387,3	9,3
оптовая торговля, включая торговлю через агентов, кроме торговли автотранспортными средствами и мотоциклами	45445,4	62,3	0,1	37880,9	857,9	2,3
розничная торговля, кроме торговли автотранспортными средствами и мотоциклами; ремонт бытовых изделий и предметов личного пользования	38902,9	94,4	0,2	21785,4	32,3	0,1
Гостиницы и рестораны	335,0	4,8	1,4	226,9	2,3	1,0
Транспорт и связь	28373,1	908,7	3,2	19196,0	353,6	1,8
из них связь	320,7	3,1	1,0	284,5	23,5	8,3
Операции с недвижимым имуществом, аренда и предоставление услуг	72345,6	1337,9	1,8	74105,6	2203,3	3,0
из них управление эксплуатацией жилого фонда	2628,8	290,9	11,1	2457,9	459,8	18,7
Образование	71,6	6,0	8,3	31,3	-	-
Здравоохранение и предоставление социальных услуг	187,4	-	-	123,7	0,2	0,2
Предоставление прочих коммунальных, социальных и персональных услуг	978,9	117,2	12,0	995,1	233,5	23,5

**23.10. СТРУКТУРА КРЕДИТОРСКОЙ И ДЕБИТОРСКОЙ  
ЗАДОЛЖЕННОСТИ ОРГАНИЗАЦИЙ ПО ВИДАМ  
ЭКОНОМИЧЕСКОЙ ДЕЯТЕЛЬНОСТИ в 2015 г.**  
(на конец года; в процентах к итогу)

	Кредиторская задолженность		Дебиторская задолженность	
	всего	просроченная	всего	просроченная
<b>Всего в экономике</b>	<b>100</b>	<b>100</b>	<b>100</b>	<b>100</b>
в том числе по видам экономической деятельности:				
сельское хозяйство, охота и лесное хозяйство	1,2	0,9	1,3	0,1
добыча полезных ископаемых	0,1	0,0	0,0	0,0
обрабатывающие производства	54,2	69,0	53,2	70,2
из них:				
производство пищевых продуктов, включая напитки, и табака	5,3	0,2	4,7	2,5
текстильное и швейное производство	0,2	0,5	0,1	0,3
производство кожи, изделий из кожи и производство обуви	0,2	0,2	0,1	0,1
обработка древесины и производство изделий из дерева	0,1	-	0,2	0,1
целлюлозно-бумажное производство; издательская и полиграфическая деятельность	0,9	4,0	1,2	0,3
химическое производство	3,7	30,0	6,8	24,2
производство резиновых и пластмассовых изделий	0,8	0,5	1,0	0,8
производство прочих неметаллических минеральных продуктов	0,7	0,7	0,8	0,5
металлургическое производство и производство готовых металлических изделий	10,6	2,7	11,0	16,1
производство машин и оборудования	1,2	1,1	0,6	0,4
производство электрооборудования, электронного и оптического оборудования	8,0	1,7	5,0	0,1
производство транспортных средств и оборудования	11,6	17,0	10,8	21,9
прочие производства	0,1	0,6	0,1	0,04
производство и распределение электроэнергии, газа и воды	6,2	6,8	8,5	19,0
строительство	4,9	12,6	2,8	2,2

Продолжение табл. 23.10

	Кредиторская задолженность		Дебиторская задолженность	
	всего	просроченная	всего	просроченная
оптовая и розничная торговля; ремонт автотранспортных средств, мотоциклов, бытовых изделий и предметов личного пользования	16,9	4,3	15,0	3,8
из них:				
торговля автотранспортными средствами и мотоциклами, их техническое обслуживание и ремонт	3,4	3,9	3,0	2,3
оптовая торговля, включая торговлю через агентов, кроме торговли автотранспортными средствами и мотоциклами	7,3	0,2	7,6	1,4
розничная торговля, кроме торговли автотранспортными средствами и мотоциклами; ремонт бытовых изделий и предметов личного пользования	6,2	0,2	4,4	0,1
гостиницы и рестораны	0,1	0,0	0,1	0,0
транспорт и связь	4,6	2,4	3,9	0,6
из них связь	0,1	0,0	0,1	0,0
операции с недвижимым имуществом, аренда и предоставление услуг	11,6	3,5	14,9	3,7
образование	0,0	0,0	0,0	-
здравоохранение и предоставление социальных услуг	0,0	-	0,0	0,0
предоставление прочих коммунальных, социальных и персональных услуг	0,2	0,3	0,2	0,4

**23.11. ПРОСРОЧЕННАЯ КРЕДИТОРСКАЯ ЗАДОЛЖЕННОСТЬ  
ОРГАНИЗАЦИЙ ПО ВИДАМ ЭКОНОМИЧЕСКОЙ ДЕЯТЕЛЬНОСТИ  
в 2015 г.**

(на конец года; млн рублей)

	Просроченная кредиторская задолженность	в том числе		
		поставщикам	в бюджет	по платежам в государственные внебюджетные фонды
<b>Всего в экономике</b>	<b>38043,3</b>	<b>23421,5</b>	<b>984,8</b>	<b>1081,6</b>
в том числе по видам экономической деятельности:				
сельское хозяйство, охота и лесное хозяйство	331,9	272,8	31,6	27,0
добыча полезных ископаемых	2,5	0,9	-	1,6
обрабатывающие производства	26264,8	15530,0	488,7	284,7
из них:				
производство пищевых продуктов, включая напитки, и табака	78,3	41,0	35,1	0,7
текстильное и швейное производство	172,5	129,9	7,9	1,9
производство кожи, изделий из кожи и производство обуви	94,9	88,7	1,9	1,2
обработка древесины и производство изделий из дерева	-	-	-	-
целлюлозно-бумажное производство; издательская и полиграфическая деятельность	1537,4	1338,1	-	-
химическое производство	11422,5	9551,4	19,7	41,1
производство резиновых и пластмассовых изделий	199,4	115,0	-	-
производство прочих неметаллических минеральных продуктов	267,8	257,6	3,9	6,3
металлургическое производство и производство готовых металлических изделий	1039,6	747,9	10,0	9,0

Продолжение табл. 23.11

	Просроченная кредиторовская задолженность	в том числе		
		поставщикам	в бюджет	по платежам в государственные внебюджетные фонды
производство машин и оборудования	400,9	205,8	35,1	2,1
производство электрооборудования, электронного и оптического оборудования	664,1	110,3	343,3	190,0
производство транспортных средств и оборудования	6484,4	2212,4	9,2	4,0
прочие производства	224,9	171,5	22,7	28,5
производство и распределение электроэнергии, газа и воды	2594,5	2416,7	39,3	27,4
строительство	4788,3	2518,9	238,9	324,5
оптовая и розничная торговля; ремонт автотранспортных средств, мотоциклов, бытовых изделий и предметов личного пользования	1622,9	1494,1	9,9	5,4
из них:				
торговля автотранспортными средствами и мотоциклами, их техническое обслуживание и ремонт	1466,2	1357,3	-	-
оптовая торговля, включая торговлю через агентов, кроме торговли автотранспортными средствами и мотоциклами	62,3	61,2	-	-
розничная торговля, кроме торговли автотранспортными средствами и мотоциклами; ремонт бытовых изделий и предметов личного пользования	94,4	75,6	9,9	5,4
гостиницы и рестораны	4,8	2,4	0,9	1,4
транспорт и связь	908,7	381,7	121,4	381,0
из них связь	3,1	2,4	-	0,7

Продолжение табл. 23.11

	Просроченная кредиторская задолженность	в том числе		
		поставщикам	в бюджет	по платежам в государственные внебюджетные фонды
операции с недвижимым имуществом, аренда и предоставление услуг	1337,9	709,6	38,5	19,4
из них:				
управление эксплуатацией жилого фонда	290,9	265,9	14,7	7,3
образование	6,0	-	5,8	0,2
здравоохранение и предоставление социальных услуг	-	-	-	-
предоставление прочих коммунальных, социальных и персональных услуг	117,2	94,1	9,8	8,8

**23.12. ПРОСРОЧЕННАЯ ДЕБИТОРСКАЯ ЗАДОЛЖЕННОСТЬ  
ОРГАНИЗАЦИЙ ПО ВИДАМ ЭКОНОМИЧЕСКОЙ ДЕЯТЕЛЬНОСТИ  
в 2015 г.**

(на конец года; млн рублей)

	Просроченная дебиторская задолженность	в том числе покупателей	из нее	
			по полученным векселям	государственных заказчиков по оплате поставленной продукции
<b>Всего в экономике</b>	<b>59947,5</b>	<b>50253,0</b>	<b>-</b>	<b>303,3</b>
в том числе по видам экономической деятельности:				
сельское хозяйство, охота и лесное хозяйство	37,1	35,8	-	-
добыча полезных ископаемых	2,1	2,1	-	-
обрабатывающие производства	42105,1	34706,2	-	303,3
из них:				
производство пищевых продуктов, включая напитки, и табака	1490,8	1450,1	-	-
текстильное и швейное производство	180,7	128,8	-	9,3

Продолжение табл. 23.12

	Просроченная дебиторская задолженность	в том числе покупателей	из нее	
			по полученным векселям	государственных заказчиков по оплате поставленной продукции
производство кожи, изделий из кожи и производство обуви	57,0	56,9	-	-
обработка древесины и производство изделий из дерева	50,1	50,1	-	-
целлюлозно-бумажное производство; издательская и полиграфическая деятельность	177,2	168,5	-	-
химическое производство	14485,4	13744,7	-	-
производство резиновых и пластмассовых изделий	493,4	315,8	-	-
производство прочих неметаллических минеральных продуктов	320,9	320,0	-	-
металлургическое производство и производство готовых металлических изделий	9645,2	6460,4	-	-
производство машин и оборудования	216,1	180,3	-	-
производство электрооборудования, электронного и оптического оборудования	85,4	82,8	-	-
производство транспортных средств и оборудования	13132,6	10793,7	-	129,0
прочие производства	23,1	18,4	-	-
производство и распределение электроэнергии, газа и воды	11383,9	11144,3	-	-
строительство	1333,0	944,3	-	-
оптовая и розничная торговля; ремонт автотранспортных средств, мотоциклов, бытовых изделий и предметов личного пользования	2277,5	1943,2	-	-
из них:				

Продолжение табл. 23.12

	Просроченная дебиторская задолженность	в том числе покупателей	из нее	
			по полученным векселям	государственных заказчиков по оплате поставленной продукции
торговля автотранспортными средствами и мотоциклами, их техническое обслуживание и ремонт	1387,3	1063,7	-	-
оптовая торговля, включая торговлю через агентов, кроме торговли автотранспортными средствами и мотоциклами	857,9	857,7	-	-
розничная торговля, кроме торговли автотранспортными средствами и мотоциклами; ремонт бытовых изделий и предметов личного пользования	32,3	21,8	-	-
гостиницы и рестораны	2,3	2,3	-	-
транспорт и связь	353,6	338,2	-	-
из них связь	23,5	23,5	-	-
операции с недвижимым имуществом, аренда и предоставление услуг	2203,3	901,2	-	-
из них:				
управление эксплуатацией жилого фонда	459,8	451,5	-	-
образование	-	-	-	-
здравоохранение и предоставление социальных услуг	0,2	0,2	-	-
предоставление прочих коммунальных, социальных и персональных услуг	233,5	231,4	-	-



**23.13. ПРЕВЫШЕНИЕ ПРОСРОЧЕННОЙ КРЕДИТОРСКОЙ  
ЗАДОЛЖЕННОСТИ НАД ПРОСРОЧЕННОЙ ДЕБИТОРСКОЙ  
ЗАДОЛЖЕННОСТЬЮ ОРГАНИЗАЦИЙ ПО ВИДАМ ЭКОНОМИЧЕСКОЙ  
ДЕЯТЕЛЬНОСТИ в 2015 г.**  
(на конец года)

	Просроченная кредиторская задолжен- ность, млн руб.	Просроченная дебиторская задолжен- ность, млн руб.	Превышение просроченной кредиторской задолженности над просроченной дебиторской	
			млн руб.	в процентах от просрочен- ной дебитор- ской задол- женности
<b>Всего в экономике</b>	<b>38043,3</b>	<b>59947,5</b>	<b>-21904,2</b>	<b>-</b>
Сельское хозяйство, охота и лесное хозяйство	331,9	37,1	294,8	793,8
Добыча полезных ископаемых	2,5	2,1	0,4	18,5
Обрабатывающие производства	26264,8	42105,1	-15840,3	-
из них:				
производство пищевых продук- тов, включая на- питки, и табака	78,3	1490,8	-1412,6	-
текстильное и швейное производство	172,5	180,7	-8,1	-
производство кожи, изделий из кожи и производство обуви	94,9	57,0	37,9	66,6
обработка древе- сины и производ- ство изделий из дерева	-	50,1	-50,1	-
целлюлозно- бумажное произ- водство; издатель- ство и полиграфи- ческая деятель- ность	1537,4	177,2	1360,2	767,8
химическое производство	11422,5	14485,4	-3062,9	-
производство ре- зиновых и пласт- массовых изделий	199,4	493,4	-294,0	-

Продолжение табл. 23.13

	Просроченная кредиторская задолженность, млн руб.	Просроченная дебиторская задолженность, млн руб.	Превышение просроченной кредиторской задолженности над просроченной дебиторской	
			млн руб.	в процентах от просрочен- ной дебитор- ской задол- женности
производство про- чих неметалличе- ских минеральных продуктов	267,8	320,9	-53,1	-
металлургическое производство и производство гото- вых металлических изделий	1039,6	9645,2	-8605,6	-
производство машин и оборудо- вания	400,9	216,1	184,8	85,5
производство электрооборудова- ния, электронного и оптического обо- рудования	664,1	85,4	578,6	677,3
производство транспортных средств и оборудо- вания	6484,4	13132,6	-6648,2	-
прочие производства	224,9	23,1	201,8	874,6
Производство и рас- пределение элек- троэнергии, газа и воды	2594,5	11383,9	-8789,3	-
Строительство	4788,3	1333,0	3455,3	259,2
Оптовая и розничная торговля; ремонт ав- тотранспортных средств, мотоциклов, бытовых изделий и предметов личного пользования	1622,9	2277,5	-654,6	-
из них: торговля авто- транспортными средствами и мо- тоциклами, их тех- ническое обслужи- вание и ремонт	1466,2	1387,3	78,9	5,7

Продолжение табл. 23.13

	Просроченная кредиторская задолженность, млн руб.	Просроченная дебиторская задолженность, млн руб.	Превышение просроченной кредиторской задолженности над просроченной дебиторской	
			млн руб.	в процентах от просрочен- ной дебитор- ской задол- женности
оптовая торговля, включая торговлю через агентов, кроме торговли ав- тотранспортными средствами и мотоциклами	62,3	857,9	-795,6	-
розничная торгов- ля, кроме торговли автотранспортны- ми средствами и мотоциклами; ре- монт бытовых из- делий и предметов личного пользова- ния	94,4	32,3	62,1	192,1
Гостиницы и рестораны	4,8	2,3	2,5	111,3
Транспорт и связь	908,7	353,6	555,1	157,0
из них связь	3,1	23,5	-20,5	-
Операции с недви- жимым имуществом, аренда и предостав- ление услуг	1337,9	2203,3	-865,4	-
из них управление эксплуатацией жилого фонда	290,9	459,8	-169,0	-
Образование	6,0	-	6,0	-
Здравоохранение и предоставление социальных услуг	-	0,2	-0,2	-
Предоставление прочих коммуналь- ных, социальных и персональных услуг	117,2	233,5	-116,4	-

**23.14. ЗАДОЛЖЕННОСТЬ ПОКУПАТЕЛЕЙ И ПОСТАВЩИКАМ  
ОРГАНИЗАЦИЙ ПО ВИДАМ ЭКОНОМИЧЕСКОЙ ДЕЯТЕЛЬНОСТИ  
в 2015 г.**

(на конец года)

	Задол- женность покупа- телей, млн руб.	в том числе просроченная		Задол- женность постав- щикам, млн руб.	в том числе просроченная	
		млн руб.	в процен- тах от задол- женности покупа- телей		млн руб.	в процен- тах от задол- женности постав- щикам
<b>Всего в экономике</b>	<b>325141,3</b>	<b>50253,0</b>	<b>15,5</b>	<b>350683,3</b>	<b>23421,5</b>	<b>6,7</b>
Сельское хозяйст- во, охота и лесное хозяйство	3605,1	35,8	1,0	4864,3	272,8	5,6
Добыча полезных ископаемых	116,2	2,1	1,8	714,3	0,9	0,1
Обрабатывающие производства	177424,6	34706,2	19,6	168715,6	15530,0	9,2
из них:						
производство пищевых продук- тов, включая на- питки, и табака	18366,4	1450,1	7,9	28874,1	41,0	0,1
текстильное и швейное произ- водство	495,0	128,8	26,0	949,1	130,0	13,7
производство ко- жи, изделий из кожи и производ- ство обуви	318,2	56,9	17,9	714,1	88,7	12,4
обработка древе- сины и производ- ство изделий из дерева	704,5	50,1	7,1	594,7	-	-
целлюлозно- бумажное произ- водство; изда- тельская и поли- графическая деятельность	4557,7	168,5	3,7	5085,8	1338,1	26,3
химическое производство	24718,1	13744,7	55,6	15805,0	9551,4	60,4
производство ре- зиновых и пласт- массовых изделий	3745,3	315,8	8,4	3255,2	115,0	3,5
производство прочих неметал- лических мине- ральных продуктов	2599,5	320,0	12,3	1976,7	257,6	13,0

Продолжение табл. 23.14

	Задолженность покупателей, млн руб.	в том числе просроченная		Задолженность поставщикам, млн руб.	в том числе просроченная	
		млн руб.	в процентах от задолженности покупателей		млн руб.	в процентах от задолженности поставщикам
металлургическое производство и производство готовых металлических изделий	32552,7	6460,4	19,8	21999,0	747,9	3,4
производство машин и оборудования	1881,4	180,3	9,6	3701,7	205,8	5,6
производство электрооборудования, электронного и оптического оборудования	19149,0	82,8	0,4	32069,0	110,3	0,3
производство транспортных средств и оборудования	31443,5	10793,7	34,3	23762,7	2212,4	9,3
прочие производства	300,1	18,4	6,1	466,4	171,5	36,8
Производство и распределение электроэнергии, газа и воды	34172,3	11144,3	32,6	24981,8	2416,7	9,7
Строительство	9657,0	944,3	9,8	19351,3	2518,9	13,0
Оптовая и розничная торговля; ремонт автотранспортных средств, мотоциклов, бытовых изделий и предметов личного пользования	54331,3	1943,2	3,6	88400,2	1494,1	1,7
из них:						
торговля автотранспортными средствами и мотоциклами, их техническое обслуживание и ремонт	9581,7	1063,7	11,1	12250,1	1357,3	11,1

Продолжение табл. 23.14

	Задолженность покупателей, млн руб.	в том числе просроченная		Задолженность поставщикам, млн руб.	в том числе просроченная	
		млн руб.	в процентах от задолженности покупателей		млн руб.	в процентах от задолженности поставщикам
оптовая торговля, включая торговлю через агентов, кроме торговли автотранспортными средствами и мотоциклами	26371,3	857,7	3,3	40646,2	61,2	0,2
розничная торговля, кроме торговли автотранспортными средствами и мотоциклами; ремонт бытовых изделий и предметов личного пользования	18378,3	21,8	0,1	35504,0	75,6	0,2
Гостиницы и рестораны	124,5	2,3	1,8	247,5	2,4	1,0
Транспорт и связь	14835,6	338,2	2,3	19259,5	381,7	2,0
из них связь	238,4	23,5	9,9	158,8	2,4	1,5
Операции с недвижимым имуществом, аренда и предоставление услуг	29917,6	901,2	3,0	23207,4	709,6	3,1
из них управление эксплуатацией жилого фонда	2022,4	451,5	22,3	1746,3	265,9	15,2
Образование	14,8	-	-	27,8	-	-
Здравоохранение и предоставление социальных услуг	56,3	0,2	0,3	92,6	-	-
Предоставление прочих коммунальных, социальных и персональных услуг	873,8	231,4	26,5	681,1	94,1	13,8

**23.15. ЗАДОЛЖЕННОСТЬ ОРГАНИЗАЦИЙ ПО ПОЛУЧЕННЫМ  
КРЕДИТАМ БАНКОВ И ПРЕДОСТАВЛЕННЫМ ЗАЙМАМ  
ПО ВИДАМ ЭКОНОМИЧЕСКОЙ ДЕЯТЕЛЬНОСТИ в 2015 г.**  
(на конец года)

	Млн руб.		В процентах к итогу		Удельный вес просроченной задолженности в общей задолженности по кредитам банков и займам, процентов
	всего	в том числе просроченная задолженность	всего	просроченная задолженность	
<b>Всего в экономике</b>	<b>527373,8</b>	<b>2062,3</b>	<b>100</b>	<b>100</b>	<b>0,4</b>
в том числе по видам экономической деятельности:					
сельское хозяйство, охота и лесное хозяйство	17146,8	404,2	3,3	19,6	2,4
добыча полезных ископаемых	560,9	-	0,1	-	-
обрабатывающие производства	348350,7	227,2	66,1	11,0	0,1
из них:					
производство пищевых продуктов, включая напитки, и табака	14242,1	-	2,7	-	-
текстильное и швейное производство	374,3	-	0,1	-	-
производство кожи, изделий из кожи и производство обуви	1001,6	139,5	0,2	6,8	13,9
обработка древесины и производство изделий из дерева	585,1	-	0,1	-	-
целлюлозно-бумажное производство; издательская и полиграфическая деятельность	8904,8	-	1,7	-	-
химическое производство	89793,5	-	17,0	-	-
производство резиновых и пластмассовых изделий	2965,6	-	0,6	-	-
производство прочих неметаллических минеральных продуктов	4870,6	40,0	0,9	1,9	0,8

Продолжение табл. 23.15

	Млн руб.		В процентах к итогу		Удельный вес просроченной задолженности в общей задолженности по кредитам банков и займам, процентов
	всего	в том числе просроченная задолженность	всего	просроченная задолженность	
металлургическое производство и производство готовых металлических изделий	56882,6	-	10,8	-	-
производство машин и оборудования	13840,9	-	2,6	-	-
производство электрооборудования, электронного и оптического оборудования	11129,9	7,9	2,1	0,4	0,1
производство транспортных средств и оборудования	130953,7	39,7	24,8	1,9	0,0
прочие производства	544,4	-	0,1	-	-
производство и распределение электроэнергии, газа и воды	44417,4	21,3	8,4	1,0	0,0
строительство	4988,4	1333,9	0,9	64,7	26,7
оптовая и розничная торговля; ремонт автотранспортных средств, мотоциклов, бытовых изделий и предметов личного пользования	54467,8	33,5	10,3	1,6	0,1
из них:					
торговля автотранспортными средствами и мотоциклами, их техническое обслуживание и ремонт	21338,4	-	4,0	-	-
оптовая торговля, включая торговлю через агентов, кроме торговли автотранспортными средствами и мотоциклами	21727,4	0,7	4,1	0,0	0,0



Продолжение табл. 23.15

	Млн руб.		В процентах к итогу		Удельный вес просроченной задолженности в общей задолженности по кредитам банков и займам, процентов
	всего	в том числе просроченная задолженность	всего	просроченная задолженность	
розничная торговля, кроме торговли автотранспортными средствами и мотоциклами; ремонт бытовых изделий и предметов личного пользования	11402,0	32,8	2,2	1,6	0,3
гостиницы и рестораны	951,0	-	0,2	-	-
транспорт и связь	23950,8	0,8	4,5	0,0	0,0
из них связь	1583,3	-	0,3	-	-
операции с недвижимым имуществом, аренда и предоставление услуг	31048,5	16,9	5,9	0,8	0,1
из них:					
управление эксплуатацией жилого фонда	37,2	16,8	0,0	0,8	45,1
образование	7,5	-	0,0	-	-
здравоохранение и предоставление социальных услуг	108,1	-	0,0	-	-
предоставление прочих коммунальных, социальных и персональных услуг	1359,7	8,3	0,3	0,4	0,6

**23.16. РАСПРЕДЕЛЕНИЕ ОРГАНИЗАЦИЙ,  
ИМЕВШИХ ПРОСРОЧЕННУЮ ЗАДОЛЖЕННОСТЬ  
ПОКУПАТЕЛЕЙ И ПОСТАВЩИКАМ, ПО ВИДАМ  
ЭКОНОМИЧЕСКОЙ ДЕЯТЕЛЬНОСТИ в 2015 г.**

	Число организаций, имевших просроченную задолженность		Удельный вес органи- заций, имевших про- сроченную задолжен- ность, в общем числе организаций, процентов	
	покупа- телей	постав- щикам	покупа- телей	постав- щикам
<b>Всего в экономике</b>	405	267	30,3	20,0
Сельское хозяйство, охота и лесное хозяйство	20	13	15,7	10,2
Добыча полезных ископаемых	2	1	33,3	16,7
Обрабатывающие производства	136	97	33,1	23,6
из них:				
производство пищевых продуктов, включая напитки, и табака	15	7	20,5	9,6
текстильное и швейное производство	11	9	50,0	40,9
производство кожи, изделий из кожи и производство обуви	3	3	37,5	37,5
обработка древесины и про- изводство изделий из дерева	1	-	14,3	-
целлюлозно-бумажное произ- водство; издательская и поли- графическая деятельность	7	2	28,0	8,0
химическое производство	13	12	39,4	36,4
производство резиновых и пластмассовых изделий	6	5	27,3	22,7
производство прочих неме- таллических минеральных продуктов	9	5	33,3	18,5
металлургическое произ- водство и производство готовых металлических изделий	17	12	47,2	33,3
производство машин и оборудования	7	5	20,0	14,3
производство электрообо- рудование, электронного и оптического оборудования	12	11	30,0	27,5
производство транспортных средств и оборудования	24	16	40,0	26,7

Продолжение табл. 23.16

	Число организаций, имевших просроченную задолженность		Удельный вес организаций, имевших просроченную задолженность, в общем числе организаций, процентов	
	покупателей	поставщикам	покупателей	поставщикам
прочие производства	5	5	38,5	38,5
Производство и распределение электроэнергии, газа и воды	62	40	56,9	36,7
Строительство	16	14	24,2	21,2
Оптовая и розничная торговля; ремонт автотранспортных средств, мотоциклов, бытовых изделий и предметов личного пользования	40	24	16,7	10,0
из них:				
торговля автотранспортными средствами и мотоциклами, их техническое обслуживание и ремонт	10	4	19,6	7,8
оптовая торговля, включая торговлю через агентов, кроме торговли автотранспортными средствами и мотоциклами	17	7	20,5	8,4
розничная торговля, кроме торговли автотранспортными средствами и мотоциклами; ремонт бытовых изделий и предметов личного пользования	13	13	12,4	12,4
Гостиницы и рестораны	4	2	12,1	6,1
Транспорт и связь	34	24	39,1	27,6
из них связь	4	1	40,0	10,0
Операции с недвижимым имуществом, аренда и предоставление услуг	67	41	39,9	24,4
из них:				
управление эксплуатацией жилого фонда	35	24	66,0	45,3
Образование	-	-	-	-
Здравоохранение и предоставление социальных услуг	1	-	8,3	-
Предоставление прочих коммунальных, социальных и персональных услуг	22	10	36,1	16,4

**23.17. ПРОСРОЧЕННАЯ ЗАДОЛЖЕННОСТЬ ПО ЗАРАБОТНОЙ ПЛАТЕ  
РАБОТНИКАМ ОРГАНИЗАЦИЙ  
ПО ВИДАМ ЭКОНОМИЧЕСКОЙ ДЕЯТЕЛЬНОСТИ**  
(на начало года; тыс. рублей)

	2012	2013	2014	2015	2016
<b>Всего по обследованным видам экономической деятельности</b>	<b>72297</b>	<b>57239</b>	<b>37169</b>	<b>24937</b>	<b>14922</b>
Сельское хозяйство, охота и лесное хозяйство	7036	442	442	-	-
Добыча полезных ископаемых	-	-	-	-	-
Обрабатывающие производства	57499	48339	24274	19473	11162
Производство и распределение электроэнергии, газа и воды	2235	-	-	-	120
Строительство	5061	7508	8361	5464	3640
Транспорт	-	-	3174	-	-
Операции с недвижимым имуществом, аренда и предоставление услуг	336	42	918	-	-
Научные исследования и разработки	130	-	-	-	-
Образование	-	908	-	-	-
Удаление сточных вод, отходов и аналогичная деятельность	-	-	-	-	-

## 24. ИНВЕСТИЦИИ

---

**Инвестиции в нефинансовые активы** включают в себя следующие элементы: инвестиции в основной капитал и инвестиции в произведенные нефинансовые активы.

Основное место в системе показателей, характеризующих объемы и структуру инвестиций в нефинансовые активы, занимают **инвестиции в основной капитал**, которые представляют собой совокупность затрат, направленных на строительство, реконструкцию (включая расширение и модернизацию) объектов, которые приводят к увеличению их первоначальной стоимости, приобретение машин, оборудования, транспортных средств, производственного и хозяйственного инвентаря, на формирование рабочего, продуктивного и племенного стада, насаждение и выращивание многолетних культур. Начиная с итогов за 2013 год в составе инвестиций в основной капитал учитываются также инвестиции в объекты интеллектуальной собственности: произведения науки, литературы и искусства; программное обеспечение и базы данных для ЭВМ, изобретения, полезные модели, промышленные образцы, селекционные достижения, произведенные нематериальные поисковые затраты, затраты на научно-исследовательские опытно-конструкторские и технологические работы и т.д.

В состав инвестиций в основной капитал включены затраты, осуществленные за счет денежных средств граждан и юридических лиц, привлеченных организациями-застройщиками для долевого строительства.

Распределение инвестиций в основной капитал по видам экономической деятельности осуществляется в соответствии с классификатором ОКВЭД, исходя из назначения основных средств, т.е. той сферы деятельности, в которой они будут функционировать.

Данные по инвестициям в основной капитал приведены в фактически действовавших ценах, индексы физического объема инвестиций в основной капитал рассчитаны в сопоставимых ценах. В качестве сопоставимых цен приняты среднегодовые цены предыдущего года.

**Финансовые вложения** – государственные и муниципальные ценные бумаги, ценные бумаги других организаций, в том числе долговые ценные бумаги, в которых дата и стоимость погашения определена (облигации, векселя); вклады в уставные (складочные) капиталы других организаций (в том числе дочерних и независимых хозяйственных обществ); вклады организации-товарища по договору простого товарищества; предоставленные другим организациям займы; депозитные вклады в кредитные организации; дебиторская задолженность, приобретенная на основании уступки права требования, и т.д.

## ИНВЕСТИЦИИ В НЕФИНАНСОВЫЕ АКТИВЫ

24.1. ИНВЕСТИЦИИ В НЕФИНАНСОВЫЕ АКТИВЫ<sup>1)</sup>  
(в процентах к итогу)

Годы	Инвестиции в нефинансовые активы - всего	в том числе	
		инвестиции в основной капитал	инвестиции в непроизведенные не- финансовые активы
2013	100	99,6	0,4
2014	100	95,6	4,4
2015 <sup>2)</sup>	100	99,7	0,3

<sup>1)</sup> Без субъектов малого предпринимательства и объема инвестиций, не наблюдаемых прямыми статистическими методами.

<sup>2)</sup> Данные предварительные.

## 24.2. ИНВЕСТИЦИИ В ОСНОВНОЙ КАПИТАЛ

	2011	2012	2013	2014	2015 <sup>1)</sup>
<b>Инвестиции в основной капитал</b> (в фактически действовавших ценах), млн руб.	224350,2	257454,1	280884,1	276819,9	228950,1
Индексы физического объема инвестиций в основной капитал (в сопоставимых ценах):					
в процентах к предыдущему году	108,2	105,4	100,7	94,7	73,0
в процентах к 1995 г.	250,3	263,8	265,6	251,6	183,6

<sup>1)</sup> Данные предварительные.

24.3. ИНВЕСТИЦИИ В ОСНОВНОЙ КАПИТАЛ  
ПО ФОРМАМ СОБСТВЕННОСТИ

(в процентах к итогу)

	2011	2012	2013	2014	2015 <sup>1)</sup>
<b>Инвестиции в основной капитал – всего</b>	<b>100</b>	<b>100</b>	<b>100</b>	<b>100</b>	<b>100</b>
в том числе по формам собственности инвесторов (заказчиков):					
российская	82,8	83,4	84,1	83,5	90,2
государственная	12,0	16,5	11,0	13,8	17,5

## 24. ИНВЕСТИЦИИ

Продолжение табл. 24.3

	2011	2012	2013	2014	2015 <sup>1)</sup>
муниципальная	6,2	5,2	5,9	4,4	4,2
частная	55,5	52,5	58,8	55,8	57,1
общественных и религиозных организаций (объединений)	0,0	0,0	0,0	0,0	0,0
потребительской кооперации	0,1	0,1	0,1	0,1	0,1
смешанная российская	8,4	8,4	7,7	8,7	10,5
государственных корпораций	0,6	0,7	0,5	0,7	0,8
иностранная	5,0	6,1	6,2	5,0	5,2
совместная российская и иностранная	12,2	10,5	9,7	11,5	4,6

<sup>1)</sup> Данные предварительные.

### 24.4. ИНВЕСТИЦИИ В ОСНОВНОЙ КАПИТАЛ ПО ИСТОЧНИКАМ ФИНАНСИРОВАНИЯ<sup>1)</sup>

(в процентах к итогу)

	2011	2012	2013	2014	2015 <sup>2)</sup>
<b>Инвестиции в основной капитал – всего</b>	<b>100</b>	<b>100</b>	<b>100</b>	<b>100</b>	<b>100</b>
в том числе по источникам финансирования:					
собственные средства	35,8	40,2	45,6	46,0	52,6
привлеченные средства	64,2	59,8	54,4	54,0	47,4
в том числе:					
кредиты банков	17,5	20,4	17,1	18,2	9,3
из них кредиты иностранных банков	7,8	13,0	7,2	9,2	0,3
заемные средства других организаций	8,2	4,5	11,3	6,3	4,3
инвестиции из-за рубежа	...	...	0,9	0,3	0,4
бюджетные средства	18,8	20,7	16,3	14,2	21,1
в том числе:					
из федерального бюджета	8,0	10,6	9,9	8,1	14,4
из областного бюджета	8,1	7,9	4,5	4,2	4,9
из средств местных бюджетов	2,7	2,2	1,9	1,9	1,8
средства внебюджетных фондов	0,3	0,2	0,2	0,1	0,1
средства организаций и населения на долевое строительство	...	...	1,3	3,4	1,7



Продолжение табл. 24.4

	2011	2012	2013	2014	2015 <sup>2)</sup>
из них средства населения	...	...	1,1	2,5	1,5
прочие	19,4	14,0	7,3	11,5	10,5

<sup>1)</sup> Без субъектов малого предпринимательства и объема инвестиций, не наблюдаемых прямыми статистическими методами.

<sup>2)</sup> Данные предварительные.

**24.5. ИНВЕСТИЦИИ В ОСНОВНОЙ КАПИТАЛ  
ПО ВИДАМ ЭКОНОМИЧЕСКОЙ ДЕЯТЕЛЬНОСТИ<sup>1)</sup>**  
(в процентах к итогу)

	2011	2012	2013	2014	2015 <sup>2)</sup>
<b>Инвестиции в основной капитал – всего</b>	<b>100</b>	<b>100</b>	<b>100</b>	<b>100</b>	<b>100</b>
в том числе по видам экономической деятельности:					
сельское хозяйство, охота и лесное хозяйство	3,1	2,6	2,3	2,7	3,1
рыболовство, рыбоводство	-	0,0	-	-	-
добыча полезных ископаемых	0,2	1,1	0,0	0,1	0,0
из нее:					
добыча топливно-энергетических полезных ископаемых	-	-	-	-	-
добыча полезных ископаемых, кроме топливно-энергетических	0,2	1,1	0,0	0,1	0,0
обрабатывающие производства	29,5	41,2	47,7	49,8	34,8
из них:					
производство пищевых продуктов, включая напитки, и табака	1,4	1,6	1,2	1,3	2,2
текстильное и швейное производство	0,0	0,1	0,0	0,1	0,0
производство кожи, изделий из кожи и производство обуви	0,0	0,0	0,0	0,0	0,0
обработка древесины и производство изделий из дерева	0,1	0,6	0,0	0,1	0,1
целлюлозно-бумажное производство; издательская и полиграфическая деятельность	1,2	0,9	0,5	0,4	0,6
химическое производство	12,0	14,6	13,4	15,5	3,5
производство резиновых и пластмассовых изделий	0,5	0,5	1,6	0,8	1,4

Продолжение табл. 24.5

	2011	2012	2013	2014	2015 <sup>2)</sup>
производство прочих неметаллических минеральных продуктов	1,7	1,4	2,6	3,0	0,9
металлургическое производство и производство готовых металлических изделий	6,5	8,0	4,9	4,2	3,5
в том числе металлургическое производство	5,8	7,3	4,4	3,3	2,6
производство машин и оборудования	1,1	0,5	1,2	0,4	0,6
производство электрооборудования, электронного и оптического оборудования	0,5	0,5	0,7	0,9	1,3
производство транспортных средств и оборудования	2,1	6,5	9,6	6,1	8,5
в том числе:					
производство автомобилей, прицепов и полуприцепов	0,9	5,5	8,3	4,5	6,8
производство судов, летательных и космических аппаратов и прочих транспортных средств	1,2	1,0	1,3	1,6	1,7
производство и распределение электроэнергии, газа и воды	7,8	9,8	8,8	9,4	7,6
строительство	1,0	0,7	0,9	0,8	0,5
оптовая и розничная торговля; ремонт автотранспортных средств, мотоциклов, бытовых изделий и предметов личного пользования	2,9	2,9	2,6	2,8	3,6
из них:					
торговля автотранспортными средствами и мотоциклами, их техническое обслуживание и ремонт	0,4	0,5	0,7	0,5	0,5
оптовая торговля, включая торговлю через агентов, кроме торговли автотранспортными средствами и мотоциклами	1,7	0,9	0,8	0,6	0,7
розничная торговля, кроме торговли автотранспортными средствами и мотоциклами; ремонт бытовых изделий и предметов личного пользования	0,8	1,5	1,1	1,7	2,4
гостиницы и рестораны	0,2	0,1	0,4	0,1	0,6

Продолжение табл. 24.5

	2011	2012	2013	2014	2015 <sup>2)</sup>
транспорт и связь	34,5	18,1	16,1	14,2	27,3
из них связь	6,3	5,0	3,7	4,9	5,0
финансовая деятельность	1,7	2,6	1,6	1,0	1,3
операции с недвижимым имуществом, аренда и предоставление услуг	10,3	10,3	10,6	10,5	11,2
из них научные исследования и разработки	5,0	5,3	5,0	3,9	5,4
государственное управление и обеспечение военной безопасности; социальное страхование	2,7	2,7	3,0	3,1	2,6
образование	1,8	2,0	2,5	2,3	3,1
здравоохранение и предоставление социальных услуг	2,9	4,0	1,6	1,7	1,0
предоставление прочих коммунальных, социальных и персональных услуг	1,4	1,8	1,9	1,5	3,3

<sup>1)</sup> Без субъектов малого предпринимательства и объема инвестиций, не наблюдаемых прямыми статистическими методами.

<sup>2)</sup> Данные предварительные.

#### 24.6. ИНВЕСТИЦИИ В ОСНОВНОЙ КАПИТАЛ ПО ВИДАМ ОСНОВНЫХ ФОНДОВ

(в процентах к итогу)

	2011	2012	2013	2014	2015 <sup>1)</sup>
<b>Инвестиции в основной капитал – всего</b>	<b>100</b>	<b>100</b>	<b>100</b>	<b>100</b>	<b>100</b>
в том числе по видам основных фондов:					
жилища	24,1	18,7	18,5	21,5	21,9
здания (кроме жилых) и сооружения	31,5	32,7	28,6	33,2	32,6
машины, оборудование, транспортные средства, производственный и хозяйственный инвентарь	43,5	47,4	50,9	43,3	43,2
прочие	0,9	1,2	2,0	2,0	2,3

<sup>1)</sup> Данные предварительные.

## ФИНАНСОВЫЕ

## 24.7. ФИНАНСОВЫЕ ВЛОЖЕНИЯ ОРГАНИЗАЦИЙ

(млн)

	2011			2012		
	всего	всего		всего	в том числе	
		долго- срочные	кратко- срочные		долго- срочные	кратко- срочные
<b>Финансовые вложения</b>						
– всего	602978,9	60094,3	542884,6	749761,7	95237,1	654524,6
в том числе по видам экономической деятельности:						
сельское хозяйство, охота и лесное хозяйство	2602,4	996,2	1606,2	1029,4	674,6	354,8
рыболовство, рыбоводство	-	-	-	-	-	-
добыча полезных ископаемых	81,4	-	81,4	131,4	-	131,4
из нее:						
добыча топливно-энергетических полезных ископаемых	-	-	-	-	-	-
добыча полезных ископаемых, кроме топливно-энергетических	81,4	-	81,4	131,4	-	131,4
обрабатывающие производства	311965,6	29496,4	282469,2	341202,5	36528,5	304674,0
из них:						
производство пищевых продуктов, включая напитки, и табака	6748,9	603,7	6145,2	7046,3	434,7	6611,6
текстильное и швейное производство	70,3	6,3	64,0	53,7	5,6	48,1
производство кожи, изделий из кожи и производство обуви	5,0	-	5,0	42,1	1,6	40,5
обработка древесины и производство изделий из дерева	18,3	-	18,3	104,9	15,0	89,9
целлюлозно-бумажное производство; издательская и полиграфическая деятельность	343,9	306,0	37,9	14,4	1,9	12,5
производство кокса и нефтепродуктов	... <sup>2)</sup>	... <sup>2)</sup>	... <sup>2)</sup>	... <sup>2)</sup>	... <sup>2)</sup>	... <sup>2)</sup>

**ВЛОЖЕНИЯ****ПО ВИДАМ ЭКОНОМИЧЕСКОЙ ДЕЯТЕЛЬНОСТИ<sup>1)</sup>**  
рублей)

всего	2013 в том числе		всего	2014 в том числе		всего	2015 в том числе	
	долго- срочные	кратко- срочные		долго- срочные	кратко- срочные		долго- срочные	кратко- срочные
680906,6	31923,2	648983,4	720940,0	61628,2	659311,8	1064312,4	104818,0	959494,4
2624,8	1778,6	846,2	3205,8	879,1	2326,7	898,2	222,2	676,0
-	-	-	-	-	-	-	-	-
128,2	-	128,2	444,5	-	444,5	215,1	... <sup>2)</sup>	... <sup>2)</sup>
-	-	-	-	-	-	-	-	-
128,2	-	128,2	444,5	-	444,5	215,1	... <sup>2)</sup>	... <sup>2)</sup>
509335,1	8868,6	500466,5	480974,3	33693,5	447280,8	721709,0	66143,6	655565,4
28356,7	851,8	27504,9	31953,0	581,1	31371,9	39800,1	368,5	39431,6
94,1	-	94,1	137,9	3,1	134,8	590,8	-	590,8
15,3	-	15,3	... <sup>2)</sup>	... <sup>2)</sup>	... <sup>2)</sup>	... <sup>2)</sup>	... <sup>2)</sup>	... <sup>2)</sup>
17,9	0,6	17,3	285,2	0,1	285,1	... <sup>2)</sup>	... <sup>2)</sup>	... <sup>2)</sup>
126,2	17,4	108,8	2304,2	44,6	2259,6	2587,0	... <sup>2)</sup>	... <sup>2)</sup>
... <sup>2)</sup>	... <sup>2)</sup>	... <sup>2)</sup>	... <sup>2)</sup>	... <sup>2)</sup>	... <sup>2)</sup>	... <sup>2)</sup>	... <sup>2)</sup>	... <sup>2)</sup>

## 24. ИНВЕСТИЦИИ

	2011			2012		
	всего	в том числе		всего	в том числе	
		долго- срочные	кратко- срочные		долго- срочные	кратко- срочные
химическое произ- водство	4027,7	1285,6	2742,1	6701,9	2276,9	4425,0
производство рези- новых и пластмассо- вых изделий	2603,5	1800,2	803,3	2858,9	149,4	2709,5
производство прочих неметаллических минеральных про- дуктов	5587,5	90,4	5497,1	7557,1	71,3	7485,8
металлургическое производство и про- изводство готовых металлических изделий	71658,4	19895,3	51763,1	55455,1	18409,1	37046,0
в том числе ме- таллургическое производство	45558,7	19799,9	25758,8	42943,6	18377,1	24566,5
производство машин и оборудования	2147,6	3,2	2144,4	2795,4	313,5	2481,9
производство элек- трооборудования, электронного и опти- ческого оборудова- ния	3784,4	167,9	3616,5	2734,2	348,0	2386,2
производство транс- портных средств и оборудования	40254,7	5316,0	34938,7	81138,6	13680,0	67458,6
в том числе:						
производство автомобилей, при- цепов и полупри- цепов	23110,8	2224,6	20886,2	64387,5	13186,5	51201,0
производство су- дов, летательных и космических аппаратов и прочих транспортных средств	17143,9	3091,4	14052,5	16751,1	493,5	16257,6
прочие производства	554,4	-	554,4	648,9	-	648,9
производство и распре- деление электроэнер- гии, газа и воды	58304,8	8700,9	49603,9	24879,3	1676,1	23203,2
строительство	2492,2	323,1	2169,1	4579,9	201,5	4378,4

Продолжение табл. 24.7

2013			2014			2015		
всего	в том числе		всего	в том числе		всего	в том числе	
	долго- срочные	кратко- срочные		долго- срочные	кратко- срочные		долго- срочные	кратко- срочные
14827,1	691,3	14135,8	13508,0	2596,8	10911,2	16425,6	3402,5	13023,1
6210,6	142,6	6068,0	22800,1	18705,2	4094,9	32070,0	468,1	31601,9
11653,7	283,5	11370,2	13529,5	252,2	13277,3	13878,3	197,9	13680,4
156242,0	4319,2	151922,8	88254,8	2435,0	85819,8	97302,2	13507,8	83794,4
38355,0	4294,1	34060,9	69674,4	2434,9	67239,5	63940,5	... <sup>2)</sup>	... <sup>2)</sup>
3534,5	149,2	3385,3	3392,3	228,9	3163,4	7330,2	... <sup>2)</sup>	... <sup>2)</sup>
4425,2	-	4425,2	3129,5	159,8	2969,7	3976,1	186,3	3789,8
146425,3	2289,7	144135,6	78672,7	7719,4	70953,3	200010,3	43050,4	156959,9
119080,2	2226,7	116853,5	45274,8	7687,9	37586,9	139190,6	... <sup>2)</sup>	... <sup>2)</sup>
27345,1	63,0	27282,1	33397,9	31,5	33366,4	60819,7	... <sup>2)</sup>	... <sup>2)</sup>
12,1	-	12,1	62,7	-	62,7	153,5	-	153,5
12553,9	914,6	11639,3	52670,0	1769,6	50900,4	67631,2	8851,7	58779,5
4038,4	622,5	3415,9	4037,9	308,3	3729,6	5811,6	124,9	5686,7

	2011			2012		
	всего	в том числе долго- срочные	в том числе кратко- срочные	всего	в том числе долго- срочные	в том числе кратко- срочные
оптовая и розничная торговля; ремонт автотранспортных средств, мотоциклов, бытовых изделий и предметов личного пользования	149798,6	14551,2	135247,4	88847,8	13479,2	75368,6
из них:						
торговля автотранспортными средствами и мотоциклами, их техническое обслуживание и ремонт	63954,2	8815,3	55138,9	59904,3	8755,4	51148,9
оптовая торговля, включая торговлю через агентов, кроме торговли автотранспортными средствами и мотоциклами	76534,4	41,5	76492,9	17662,0	15,2	17646,8
розничная торговля, кроме торговли автотранспортными средствами и мотоциклами; ремонт бытовых изделий и предметов личного пользования	9310,0	5694,4	3615,6	11281,5	4708,6	6572,9
гостиницы и рестораны	77,2	49,2	28,0	96,9	59,1	37,8
транспорт и связь	9336,7	5833,8	3502,9	44799,4	41887,7	2911,7
из них связь	2901,9	2870,8	31,1	152,6	115,7	36,9
финансовая деятельность	... <sup>2)</sup>	... <sup>2)</sup>	... <sup>2)</sup>	... <sup>2)</sup>	... <sup>2)</sup>	... <sup>2)</sup>
операции с недвижимым имуществом, аренда и предоставление услуг	68116,3	143,5	67972,8	243875,2	680,8	243194,4
из них:						
управление эксплуатацией жилого фонда	188,7	-	188,7	615,4	-	615,4
научные исследования и разработки	14330,6	67,2	14263,4	29318,4	668,6	28649,8
государственное управление и обеспечение военной безопасности; обязательное социальное страхование	-	-	-	-	-	-
образование	13,7	-	13,7	14,5	-	14,5
здравоохранение и предоставление социальных услуг	28,9	-	28,9	46,4	-	46,4
предоставление прочих коммунальных, социальных и персональных услуг	161,1	-	161,1	178,5	49,1	129,4

<sup>1)</sup> Без субъектов малого предпринимательства и объема инвестиций, не наблюдаемых

<sup>2)</sup> Данные не публикуются в целях обеспечения конфиденциальности первичных данных в соответствии с Федеральным законом от 29.11.07 №282-ФЗ «Об официальном статистическом учете и льного закона от 02.07.2013 №171-ФЗ «О внесении изменений в Федеральный закон Российской Федерации и отдельные законодательные акты Российской Федерации».



Продолжение табл. 24.7

2013			2014			2015		
всего	в том числе		всего	в том числе		всего	в том числе	
	долго- срочные	кратко- срочные		долго- срочные	кратко- срочные		долго- срочные	кратко- срочные
66347,2	12791,4	53555,8	67980,2	16781,5	51198,7	137236,7	23323,3	113913,4
38013,4	11223,1	26790,3	37519,0	16407,8	21111,2	48760,6	21401,0	27359,6
23274,9	299,8	22975,1	25225,2	140,9	25084,3	81974,0	627,3	81346,7
5058,9	1268,5	3790,4	5236,0	232,8	5003,2	6502,1	1295,0 <sup>2)</sup>	5207,1 <sup>2)</sup>
76,1	25,0	51,1	19,7	11,6	8,1	93,1	...	...
10458,5	6814,2	3644,3	13185,7	4689,9	8495,8	11719,3	3155,5 <sup>2)</sup>	8563,8 <sup>2)</sup>
54,5	-	54,5	1424,3	1377,3	47,0	...	...	...
...	...	...	...	...	...	950,8	...	...
74709,9	104,7	74605,2	97632,7	3378,3	94254,4	114063,1	2750,8	111312,3
608,4	63,0	545,4	...	...	...	...	...	...
13173,8	2,0	13171,8	23239,8	219,4	23020,4	23080,2	283,7	22796,5
-	-	-	-	-	-	-	-	-
13,6	-	13,6	11,5	0,0	11,5	...	...	...
...	...	...	32,2	-	32,2	262,9	...	...
510,2	-	510,2	732,9	116,4	616,5	3721,2	...	...

прямыми статистическими методами.  
 статистических данных, полученных от организаций, в соответствии со статьей 9 Фе-  
 системе государственной статистики в Российской Федерации» в редакции Федера-  
 «Об официальном статистическом учете и системе государственной статистики в

## 25. ЦЕНЫ И ТАРИФЫ

---

Раздел представляет статистические данные об уровне и индексах цен (тарифов) на товары и услуги на потребительском рынке, на продукцию отраслей производства.

**Система показателей статистики цен** представляет собой совокупность взаимосвязанных и взаимодополняющих показателей, характеризующих как уровни цен, так и их изменение. Она включает в себя индексы цен и тарифов и услуги на потребительском рынке, индексы цен на рынке жилья, индексы цен производителей промышленных товаров, сельскохозяйственной продукции, сводный индекс цен строительной продукции (строительно-монтажные работы, машины и оборудование, прочие капитальные работы), тарифов на грузовые перевозки, тарифов на услуги связи для юридических лиц, на приобретенные промышленными организациями основные виды топливно-энергетических ресурсов, на приобретенные сельскохозяйственными организациями средства производства и услуги, на приобретенные строительными организациями основные материалы, детали и конструкции. Эти индексы рассчитываются по данным регистрации цен и тарифов на товары(услуги)-представители по выборочному кругу организаций всех типов и форм собственности.

**Индекс потребительских цен** характеризует изменение во времени общего уровня цен на товары и услуги, приобретаемые населением для непроизводственного потребления. Он измеряет отношение стоимости фиксированного набора товаров и услуг в ценах текущего периода к его стоимости в ценах базисного периода.

Расчет производится ежемесячно на базе статистических данных, полученных в результате наблюдения за изменением цен на товары и услуги в организациях розничной торговли и сферы услуг, на вещевых, смешанных и продовольственных рынках, как в стационарных торговых заведениях, так и при передвижной торговле (палатки, киоски и т.д.), а также на основе данных о потребительских расходах домашних хозяйств.

Индекс потребительских цен является одним из важнейших показателей, характеризующих инфляционные процессы в потребительском секторе экономики.

**Индексы цен на первичном и вторичном рынках жилья** рассчитываются на основе зарегистрированных цен на вновь построенные квартиры и на квартиры функционирующего жилищного фонда, находящиеся в собственности, если они являются объектами совершения рыночных сделок.

Наблюдение ведется по выборочному кругу организаций, осуществляющих операции с недвижимостью в территориальных центрах и отдельных городах субъектов Российской Федерации. При регистрации цен на квартиры учитываются их количественные и качественные характеристики. Средние цены по Российской Федерации рассчитываются из средних цен, сложившихся в ее субъектах. В качестве весов используются данные о количестве проданной общей площади квартир отдельно на первичном и вторичном рынках жилья, накопленном за предыдущий год.

**Индекс цен производителей промышленных товаров (услуг)** рассчитывается на основании регистрации цен на товары (услуги)-представители более чем в 200 базовых организаций. Расчет средних цен и индексов цен производится более чем по 1300 товарам (услугам)-представителям. Цены производителей представляют собой фактически сложившиеся на момент регистрации цены указанных организаций на отгруженные товары (оказанные услуги) на внутрироссийский рынок и (с 2013г.) на экспорт (без косвенных товарных налогов - налога на добавленную стоимость, акциза, таможенной пошлины и т.п.). Рассчитанные по товарам (услугам)-представителям индексы цен производителей последовательно агрегируются в индексы цен соответствующих видов, групп, классов, разделов экономической деятельности. В качестве весов используются данные об объеме отгрузки в стоимостном выражении базисного периода.

**Индексы цен на приобретенные промышленными организациями отдельные виды товаров** рассчитываются на основании регистрации цен на товары-представители по установленной номенклатуре. Средняя цена приобретения включает, помимо цены производства, налог на добавленную стоимость, акциз, транспортные, сбытовые, посреднические и другие рас-

ходы. Построение индексов цен приобретения осуществляется по сопоставимому кругу видов товаров в отчетном и базисном периодах и предусматривает систему взвешивания на основе данных о количестве приобретенной продукции за предыдущий год.

**Индекс цен производителей сельскохозяйственной продукции** исчисляется на основании регистрации в отобранных для наблюдения сельскохозяйственных организациях цен на основные виды товаров-представителей, реализуемых заготовительным, перерабатывающим организациям, на рынке, через собственную торговую сеть, населению непосредственно с транспортных средств, на ярмарках, биржах и аукционах, организациям, коммерческим структурам и т.п.

Цены производителей сельскохозяйственной продукции приводятся с учетом надбавок и скидок за качество реализованной продукции без расходов на транспортировку, экспедирование, погрузку и разгрузку продукции, а также без налога на добавленную стоимость.

**Индексы цен на продукцию (затраты, услуги) инвестиционного назначения** – относительные показатели динамики цен, характеризующие изменение их во времени при неизменной структуре производства этой продукции (затрат, услуг).

Система индексов цен на продукцию (затраты, услуги) инвестиционного назначения состоит из сводного индекса цен на продукцию (затраты, услуги) инвестиционного назначения, индекса цен производителей на строительную продукцию (рассчитывается из индекса цен на строительно-монтажные работы и индекса цен на прочие работы и затраты, включенные в сводный сметный расчет стоимости строительства), индекса цен приобретения машин и оборудования инвестиционного назначения, индекса цен на прочую продукцию (затраты, услуги) инвестиционного назначения.

**Индекс цен производителей на строительную продукцию** формируется на основе индекса цен на строительно-монтажные работы и индекса цен на прочие затраты, включенные в сводный сметный расчет стоимости строительства (подготовка территорий строительства, содержание дирекции (технического надзора) строящегося предприятия, проектные и изыскательские работы), взвешенных по доле этих элементов в общем объеме инвестиций в жилища, здания, сооружения.

**Индекс цен на строительно-монтажные работы** определяется на базе ресурсно-технологических моделей по видам экономической деятельности, представляющих собой агрегированный набор ресурсов, которые характеризуют затраты на производство отдельных видов строительно-монтажных работ при возведении комплекса объектов соответствующего вида экономической деятельности.

**Индекс цен приобретения машин и оборудования** инвестиционного назначения определяется на основании данных формы федерального статистического наблюдения № П-2 (инвест) «Сведения об инвестиционной деятельности», индексов цен производителей отечественных машин и оборудования, индексов тарифов на грузовые перевозки, а также данных единовременного обследования по форме федерального статистического наблюдения № ТЗВ-ОФ (единовременная) «Сведения о составе введенных в действие машин, оборудования, транспортных средств, инвентаря за 2011 год», структуры стоимости приобретаемых организациями-застройщиками машин и оборудования инвестиционного назначения для объектов различных видов экономической деятельности на территории Российской Федерации по результатам единовременного обследования.

**Индекс тарифов на грузовые перевозки** позволяет определить изменение тарифов на грузовые перевозки за отчетный период без учета изменения за этот период структуры перевезенных грузов по разнообразным признакам: виду груза, размеру отправки, скорости доставки, расстоянию перевозки, территории перевозки, типу подвижного состава, степени использования его грузоподъемности и др.

Сводный индекс тарифов на грузовые перевозки рассчитывается как агрегированный показатель из индексов тарифов на перевозку грузов разными видами транспорта (железнодорожным, автомобильным, трубопроводным, внутренним водным). По каждому виду транспорта регистрируются тарифы на услуги-представители. За услугу-представитель принимается перевозка одной тонны массового груза определенным видом транспорта на фиксированное расстояние. Регистрация тарифов осуществляется в выборочной совокупности транспортных организаций. В качестве весов используются доходы соответствующего вида транспорта от перевозок грузов за базисный период.

**25.1. ИНДЕКСЫ ЦЕН В СЕКТОРАХ ЭКОНОМИКИ**  
(декабрь к декабрю предыдущего года; в процентах)

	2011	2012	2013	2014	2015
Индекс потребительских цен	106,7	106,9	106,9	111,4	112,2
Индекс цен производителей промышленных товаров и услуг	109,2	104,0	105,6	103,5	108,1
Индекс цен производителей сельскохозяйственной продукции	89,6	105,8	116,1	111,8	105,9
Сводный индекс цен на продук- цию (затраты, услуги) инвестици- онного назначения	108,8	108,9	105,9	113,1	112,4
из него индекс цен производи- телей на строительную продук- цию	112,7	114,5	109,0	104,5	102,5
Индекс тарифов на грузовые перевозки	97,0	106,9	109,1	91,3	103,6

**УРОВЕНЬ И ДИНАМИКА ЦЕН  
НА ПОТРЕБИТЕЛЬСКОМ РЫНКЕ**

**25.2. ИНДЕКСЫ ПОТРЕБИТЕЛЬСКИХ ЦЕН (ТАРИФОВ)  
НА ТОВАРЫ И УСЛУГИ**  
(в процентах)

	Все товары и услуги	из них		
		продоволь- ственные товары <sup>1)</sup>	непродоволь- ственные товары	услуги
	<b>К предыдущему месяцу</b>			
<b>2011</b>				
Январь	103,2	103,6	101,0	105,2
Февраль	100,9	101,1	100,5	101,1
Март	100,3	100,7	100,1	100,0
Апрель	100,4	100,0	100,6	100,8
Май	100,4	99,9	100,9	100,6
Июнь	100,2	99,8	100,4	100,5
Июль	99,7	99,2	100,1	100,1
Август	99,6	98,2	100,4	100,4
Сентябрь	100,0	99,0	100,9	100,2
Октябрь	100,6	100,4	101,0	100,3
Ноябрь	100,6	101,4	100,4	100,0
Декабрь	100,7	101,2	100,4	100,2

Продолжение табл. 25.2

	Все товары и услуги	из них		
		продоволь- ственные товары <sup>1)</sup>	непродоволь- ственные товары	услуги
<b>2012</b>				
Январь	100,5	101,0	100,1	100,1
Февраль	100,3	100,3	100,5	100,1
Март	100,8	101,2	100,8	100,1
Апрель	100,3	100,0	100,6	100,3
Май	100,6	101,0	100,3	100,3
Июнь	100,8	101,8	100,2	100,4
Июль	101,8	101,5	100,1	105,0
Август	100,1	98,7	100,3	101,8
Сентябрь	100,7	100,4	101,1	100,7
Октябрь	100,4	100,5	100,6	100,0
Ноябрь	100,2	100,2	100,1	100,3
Декабрь	100,3	100,9	99,8	100,3
<b>2013</b>				
Январь	101,2	102,3	100,5	100,7
Февраль	100,4	100,4	100,2	100,5
Март	100,4	100,4	100,4	100,4
Апрель	100,3	100,6	100,2	100,3
Май	100,5	100,8	100,2	100,3
Июнь	100,6	100,6	100,2	101,0
Июль	101,1	100,1	100,1	104,1
Август	100,2	99,5	100,4	100,8
Сентябрь	100,4	100,5	100,8	99,6
Октябрь	100,7	101,1	100,7	100,1
Ноябрь	100,6	100,9	100,4	100,2
Декабрь	100,5	100,8	100,3	100,4
<b>2014</b>				
Январь	100,9	101,5	100,6	100,4
Февраль	100,7	101,1	100,4	100,6
Март	101,3	102,0	101,0	100,8
Апрель	100,8	101,5	100,7	100,2
Май	101,0	102,6	100,4	99,7
Июнь	100,4	100,5	100,3	100,6
Июль	100,5	99,6	100,4	101,8
Август	100,2	99,6	100,5	100,6

Продолжение табл. 25.2

	Все товары и услуги	из них		
		продоволь- ственные товары <sup>1)</sup>	непродоволь- ственные товары	услуги
Сентябрь	100,6	101,0	100,7	99,9
Октябрь	100,7	101,2	100,7	99,9
Ноябрь	101,2	101,9	100,9	100,7
Декабрь	102,6	103,1	102,4	102,1
<b>2015</b>				
Январь	104,8	107,0	104,1	102,8
Февраль	102,4	102,8	102,6	101,7
Март	100,8	100,9	101,5	99,7
Апрель	100,2	100,1	100,7	99,5
Май	100,1	99,9	100,5	99,9
Июнь	100,1	99,4	99,9	101,3
Июль	101,0	99,9	100,3	103,6
Август	100,6	98,6	101,5	101,9
Сентябрь	100,2	100,3	100,7	99,5
Октябрь	100,6	100,9	100,7	99,9
Ноябрь	100,5	100,8	100,5	100,0
Декабрь	100,4	100,7	99,9	100,9
<b>К декабрю предыдущего года</b>				
<b>2011</b>				
Январь	103,2	103,6	101,0	105,2
Февраль	104,1	104,8	101,5	106,4
Март	104,5	105,6	101,7	106,4
Апрель	104,9	105,6	102,2	107,2
Май	105,3	105,4	103,1	107,9
Июнь	105,5	105,2	103,5	108,4
Июль	105,2	104,3	103,6	108,5
Август	104,8	102,4	104,0	108,9
Сентябрь	104,7	101,4	104,9	109,1
Октябрь	105,3	101,8	105,9	109,4
Ноябрь	106,0	103,2	106,3	109,3
Декабрь	106,7	104,5	106,8	109,5
<b>2012</b>				
Январь	100,5	101,0	100,1	100,1
Февраль	100,8	101,3	100,6	100,3
Март	101,5	102,5	101,4	100,3



Продолжение табл. 25.2

	Все товары и услуги	из них		
		продоволь- ственные товары <sup>1)</sup>	непродоволь- ственные товары	услуги
Апрель	101,8	102,4	102,0	100,6
Май	102,4	103,5	102,3	100,9
Июнь	103,2	105,3	102,5	101,3
Июль	105,1	106,9	102,6	106,4
Август	105,2	105,5	102,9	108,3
Сентябрь	105,9	105,9	104,0	109,1
Октябрь	106,4	106,5	104,6	109,0
Ноябрь	106,5	106,6	104,7	109,4
Декабрь	106,9	107,6	104,5	109,7
<b>2013</b>				
Январь	101,2	102,3	100,5	100,7
Февраль	101,6	102,7	100,7	101,2
Март	102,0	103,1	101,1	101,5
Апрель	102,3	103,7	101,3	101,8
Май	102,8	104,5	101,5	102,1
Июнь	103,4	105,2	101,7	103,1
Июль	104,5	105,2	101,8	107,4
Август	104,7	104,8	102,3	108,2
Сентябрь	105,1	105,3	103,1	107,8
Октябрь	105,8	106,4	103,8	107,9
Ноябрь	106,4	107,4	104,2	108,1
Декабрь	106,9	108,2	104,5	108,5
<b>2014</b>				
Январь	100,9	101,5	100,6	100,4
Февраль	101,6	102,6	101,0	101,0
Март	102,9	104,7	102,0	101,9
Апрель	103,8	106,2	102,7	102,1
Май	104,8	108,9	103,1	101,7
Июнь	105,3	109,4	103,5	102,3
Июль	105,7	108,9	103,9	104,2
Август	105,9	108,5	104,4	104,8
Сентябрь	106,6	109,7	105,1	104,7
Октябрь	107,3	111,0	105,8	104,6
Ноябрь	108,6	113,1	106,8	105,4
Декабрь	111,4	116,6	109,3	107,5

Продолжение табл. 25.2

	Все товары и услуги	из них		
		продоволь- ственные товары <sup>1)</sup>	непродоволь- ственные товары	услуги
<b>2015</b>				
Январь	104,8	107,0	104,1	102,8
Февраль	107,3	110,0	106,8	104,5
Март	108,1	110,9	108,4	104,2
Апрель	108,3	111,1	109,2	103,6
Май	108,4	110,9	109,7	103,5
Июнь	108,5	110,3	109,6	104,9
Июль	109,6	110,1	109,9	108,6
Август	110,3	108,6	111,6	110,6
Сентябрь	110,5	108,9	112,4	110,1
Октябрь	111,2	109,9	113,2	110,0
Ноябрь	111,7	110,8	113,7	110,0
Декабрь	112,2	111,5	113,6	111,0

<sup>1)</sup> Включая алкогольные напитки.

**25.3. ИНДЕКС ПОТРЕБИТЕЛЬСКИХ ЦЕН И ИЗМЕНЕНИЕ  
ОФИЦИАЛЬНЫХ КУРСОВ ИНОСТРАННЫХ ВАЛЮТ  
ПО ОТНОШЕНИЮ К РОССИЙСКОМУ РУБЛЮ в 2015 г.**  
(на конец месяца; к декабрю 2014 г.)

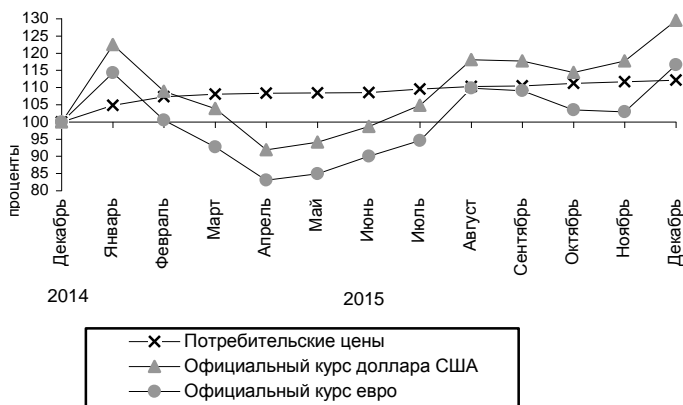

**25.4. ИНДЕКСЫ ПОТРЕБИТЕЛЬСКИХ ЦЕН  
НА ОТДЕЛЬНЫЕ ГРУППЫ ПРОДОВОЛЬСТВЕННЫХ ТОВАРОВ**  
(декабрь к декабрю предыдущего года; в процентах)

	2011	2012	2013	2014	2015
<b>Продовольственные товары</b>	<b>104,5</b>	<b>107,6</b>	<b>108,2</b>	<b>116,6</b>	<b>111,5</b>
Мясо и птица	111,2	106,7	95,1	128,0	99,4
Колбасные изделия и продукты из мяса и птицы	107,3	106,7	102,4	119,0	108,1
Консервы мясные	108,8	105,7	102,7	123,0	118,6
Рыбопродукты	110,9	100,9	108,5	123,9	122,4
Масло сливочное	100,4	99,7	126,2	111,4	111,3
Масло подсолнечное	98,7	105,8	94,7	110,5	142,5
Молоко и молочная продукция	110,0	102,4	116,4	112,8	110,5
Сыр	103,4	97,7	126,8	119,9	106,8
Яйца	106,8	107,4	131,4	102,9	109,4
Сахар-песок	67,8	109,0	101,9	150,2	115,1
Изделия кондитерские	116,0	105,6	106,3	110,6	126,7
Хлеб и хлебобулочные изделия	112,7	110,9	110,3	107,7	112,8
Крупа и бобовые	81,1	95,1	102,0	147,7	108,3
Изделия макаронные	97,7	112,4	104,6	107,6	118,5
Фруктоовощная продукция, включая картофель	68,9	108,8	109,4	131,4	112,3
Напитки алкогольные	110,3	117,4	117,8	112,8	109,3

**25.5. ИНДЕКСЫ ПОТРЕБИТЕЛЬСКИХ ЦЕН  
НА ОТДЕЛЬНЫЕ ГРУППЫ НЕПРОДОВОЛЬСТВЕННЫХ ТОВАРОВ**  
(декабрь к декабрю предыдущего года; в процентах)

	2011	2012	2013	2014	2015
<b>Непродовольственные товары</b>	<b>106,8</b>	<b>104,5</b>	<b>104,5</b>	<b>109,3</b>	<b>113,6</b>
Ткани хлопчатобумажные	132,5	111,5	108,6	110,4	113,9
Ткани шерстяные	110,1	103,3	104,1	105,6	115,3
Ткани шелковые	106,4	111,1	100,0	111,2	114,9
Одежда и белье	107,6	106,9	106,1	108,2	113,4
Верхний трикотаж, прочие изделия верхнего трикотажа	107,2	106,4	106,1	107,9	109,8
Бельевой трикотаж	108,4	107,3	105,9	107,9	118,9
Изделия чулочно-носочные	106,9	106,0	102,6	108,5	110,3
Обувь кожаная, текстильная и комбинированная	105,5	105,2	105,8	107,9	118,6
Средства моющие и чистящие	107,1	106,5	105,3	111,4	118,6

Продолжение табл. 25.5

	2011	2012	2013	2014	2015
Товары парфюмерно-косметические	101,8	103,7	104,5	108,6	118,0
Галантерея	107,1	106,6	105,8	106,5	120,8
Табачные изделия	124,6	118,7	129,4	124,3	124,9
Телерадиотовары	95,1	96,4	97,8	129,1	109,2
Электротовары и другие бытовые приборы	102,3	103,3	103,1	128,7	115,2
Строительные материалы	108,6	105,7	100,9	105,6	114,9
Мебель	105,1	107,5	105,6	108,8	102,5
Часы	108,2	108,2	105,0	109,3	121,4
Изделия ювелирные	123,6	98,8	98,1	108,8	120,3
Бензин автомобильный	113,9	106,1	106,6	108,8	106,0
Медикаменты	104,7	107,7	107,1	118,0	117,3

### 25.6. ИНДЕКСЫ ПОТРЕБИТЕЛЬСКИХ ЦЕН (ТАРИФОВ) НА ОТДЕЛЬНЫЕ ГРУППЫ УСЛУГ

(декабрь к декабрю предыдущего года; в процентах)

	2011	2012	2013	2014	2015
<b>Услуги</b>	<b>109,5</b>	<b>109,7</b>	<b>108,5</b>	<b>107,5</b>	<b>111,0</b>
Бытовые услуги	112,1	104,4	109,5	105,7	106,5
Услуги пассажирского транспорта	109,3	126,5	103,8	105,8	106,6
Услуги связи	103,3	100,8	105,0	101,8	100,0
Жилищно-коммунальные услуги	112,4	109,3	109,6	104,9	114,5
жилищные	110,1	110,6	110,3	107,1	126,9
коммунальные	113,6	108,7	109,4	104,1	110,0
Услуги дошкольного воспитания	108,3	106,3	129,1	109,1	115,0
Услуги организаций культуры	107,7	127,0	107,6	111,6	107,5
Экскурсионные услуги	103,5	100,0	131,0	100,0	113,1
Санаторно-оздоровительные услуги	110,9	100,9	107,7	101,1	118,0
Медицинские услуги	107,8	109,0	108,0	104,7	115,3
Услуги физической культуры и спорта	111,3	107,6	103,2	106,9	105,1
Услуги правового характера	104,2	100,0	198,3	103,4	105,8

**25.7. СРЕДНИЕ ПОТРЕБИТЕЛЬСКИЕ ЦЕНЫ  
НА ОТДЕЛЬНЫЕ ВИДЫ ПРОДОВОЛЬСТВЕННЫХ ТОВАРОВ**  
(на конец года; рублей за килограмм)

	2011	2012	2013	2014	2015
Говядина (кроме бескостного мяса)	253,51	255,67	246,21	279,37	306,40
Свинина (кроме бескостного мяса)	202,89	202,75	194,34	265,39	253,92
Куры охлажденные и мороженые	92,75	105,50	96,89	126,77	117,90
Колбаса вареная <sup>1)</sup>	226,83	246,17	252,53	267,76	275,18
Говядина, свинина тушеная консервированная, за условную банку весом 350 г	69,27	72,09	72,15	88,76	103,26
Рыба мороженая неразделанная	85,66	79,13	89,94	115,37	125,86
Рыба соленая, маринованная, копченая (кроме деликатесной)	229,38	222,46	223,86	269,28	340,00
Консервы рыбные натуральные и с добавлением масла (кроме деликатесных), за условную банку весом 350 г	52,11	55,30	59,70	71,09	95,31
Масло сливочное	254,18	240,56	307,00	345,32	375,05
Масло подсолнечное	68,72	72,07	69,08	75,66	102,74
Молоко питьевое цельное пастеризованное 2,5-3,2% жирности, за л	32,14	32,30	38,36	42,35	43,44
Сыры сычужные твердые и мягкие	259,03	254,22	327,11	386,15	377,41
Яйца куриные, за десяток	39,81	42,50	55,27	56,96	61,75
Сахар-песок	25,98	28,33	28,46	42,57	49,01
Чай черный, байховый	385,17	419,52	455,15	522,65	633,65
Мука пшеничная	16,59	22,99	25,46	26,79	29,98
Хлеб из ржаной муки и из смеси муки ржаной и пшеничной	25,62	27,91	30,29	33,75	37,08
Хлеб и булочные изделия из пшеничной муки высшего сорта	46,56	53,23	56,70	60,99	68,94
Рис шлифованный	36,88	35,34	38,50	48,18	57,82
Изделия макаронные из пшеничной муки высшего сорта	35,21	39,84	39,66	43,23	47,91
Картофель	10,49	10,93	18,79	22,20	11,72
Капуста белокочанная свежая	7,40	13,10	12,93	22,72	16,20
Лук репчатый	13,93	12,58	18,52	23,88	20,84
Яблоки	52,39	46,84	49,41	68,10	73,27
Водка крепостью 40% об. спирта и выше, за л	226,89	304,71	387,36	513,55	511,98
Коньяк ординарный отечественный, за л	930,53	968,67	986,75	1063,28	1200,24
Вино игристое отечественное, за л	178,44	190,28	217,61	230,73	268,43
Пиво отечественное, за л	61,45	67,99	75,45	84,54	94,49

<sup>1)</sup>До 2014г. – колбаса вареная высшего сорта, с 2014г. - высшего и первого сортов.

**25.8. СООТНОШЕНИЕ ПОТРЕБИТЕЛЬСКИХ ЦЕН  
НА ОСНОВНЫЕ ВИДЫ ПРОДОВОЛЬСТВЕННЫХ ТОВАРОВ  
К ЦЕНЕ НА ГОВЯДИНУ<sup>1)</sup>**

(на конец года; в процентах)

	2011	2012	2013	2014	2015
Говядина (кроме бескостного мяса)	100,0	100,0	100,0	100,0	100,0
Рыба мороженая неразделанная	33,8	31,0	36,5	41,3	41,1
Масло сливочное	100,3	94,1	124,7	123,6	122,4
Масло подсолнечное	27,1	28,2	28,1	27,1	33,5
Молоко питьевое цельное пастеризованное 2,5-3,2% жирности	12,7	12,6	15,6	15,2	14,2
Яйца куриные	15,7	16,6	22,4	20,4	20,2
Сахар-песок	10,2	11,1	11,6	15,2	16,0
Хлеб и булочные изделия из пшеничной муки высшего сорта	18,4	20,8	23,0	21,8	22,5
Рис шлифованный	14,5	13,8	15,6	17,2	18,9
Изделия макаронные из пшеничной муки высшего сорта	13,9	15,6	16,1	15,5	15,6
Картофель	4,1	4,3	7,6	7,9	3,8
Капуста белокочанная свежая	2,9	5,1	5,3	8,1	5,3
Лук репчатый	5,5	4,9	7,5	8,5	6,8
Яблоки	20,7	18,3	20,1	24,4	23,9
Водка 40% об. спирта и выше обыкновенного качества	89,5	119,2	157,3	183,8	167,1

<sup>1)</sup> Цены за килограмм, литр, десяток.

**25.9. СРЕДНИЕ ПОТРЕБИТЕЛЬСКИЕ ЦЕНЫ НА ОТДЕЛЬНЫЕ ВИДЫ  
НЕПРОДОВОЛЬСТВЕННЫХ ТОВАРОВ**

(на конец года; рублей за штуку)

	2011	2012	2013	2014	2015
Пальто женское демисезонное из шерстяных или полушерстяных тканей	5663,72	5851,89	6115,69	6658,77	7814,64
Костюм-двойка мужской из шерстяных, полушерстяных или смесовых тканей	5273,44	5788,97	6158,78	6700,23	7605,38
Сорочка верхняя мужская из хлопчатобумажных или смесовых тканей	764,79	824,36	898,31	1011,04	1223,75
Юбка женская из полушерстяных или смесовых тканей	1310,97	1472,44	1550,41	1632,34	1941,33
Джемпер мужской	1374,06	1496,06	1604,39	1692,47	1869,34

Продолжение табл. 25.9

	2011	2012	2013	2014	2015
Носки мужские из хлопчатобумажной или смесовой пряжи, за пару	52,38	56,34	59,28	62,05	67,13
Колготки женские эластичные плотностью 15-20 DEN	94,96	105,09	113,99	125,84	140,46
Полуботинки, туфли мужские с верхом из натуральной кожи, за пару	2072,67	2144,80	2333,51	2448,31	2933,58
Сапоги женские зимние с верхом из натуральной кожи, за пару	4306,05	4534,73	4922,10	5211,26	6137,64
Телевизор цветного изображения	14994,22	14616,85	15315,25	20907,33	23198,05

### 25.10. СРЕДНИЕ ПОТРЕБИТЕЛЬСКИЕ ЦЕНЫ (ТАРИФЫ) НА ОТДЕЛЬНЫЕ ВИДЫ УСЛУГ

(на конец года; рублей за один вид услуг)

	2011	2012	2013	2014	2015
Проезд в городском муниципальном автобусе, за поездку	13,36	17,26	17,82	17,83	18,55
Проезд в купейном вагоне скорого нефирменного поезда дальнего следования, в расчете на 100 км пути	353,13	376,66	387,85	418,20	437,33
Абонентская плата за неограниченный объем местных телефонных соединений, за месяц	375,00	395,00	420,00	424,58	430,30
Плата за содержание и ремонт жилья для граждан собственников жилья <sup>1)</sup> , за м <sup>2</sup> общей площади	16,18	17,76	21,85	23,44	30,01
Водоснабжение холодное и водоотведение, за месяц с человека <sup>2)</sup>	218,32	237,96	253,35	226,56	254,01
Отопление, за м <sup>2</sup> общей площади	26,76	29,52	32,29	33,64	36,85
Горячее водоснабжение, за месяц с человека <sup>2)</sup>	289,98	318,94	349,67	342,96	382,91
Газ сетевой, за месяц с человека <sup>3)</sup>	55,46	77,40	78,38	80,95	85,31
Электроэнергия (основной тариф в квартирах без электроплит) <sup>4)</sup> , за 100 кВт·ч	230,00	243,00	272,00	283,00	309,00

Продолжение табл. 25.10

	2011	2012	2013	2014	2015
Посещение детского ясли-сада, за день	40,47	42,48	54,89	61,47	78,16

<sup>1)</sup> В 2011-2012 гг. – средневзвешенный тариф с учетом доли жилья каждой категории домов (с учетом ветхого и аварийного жилья) с учетом ставки на капитальный ремонт, без учета ставки на вывоз ТБО, в 2013 г. – средневзвешенный тариф по 4-м категориям благоустроенного жилья с учетом ставки на капитальный ремонт, без учета ставки на вывоз ТБО, с 2014 г. – средневзвешенный тариф по 4-м категориям благоустроенного жилья с учетом ставки на капитальный ремонт и ставки на вывоз ТБО.

<sup>2)</sup> С 2014 г. изменены (снижены) нормативы потребления по горячему, холодному водоснабжению и водоотведению согласно постановления Правительства Нижегородской области №376 от 19.06.2013 г.

<sup>3)</sup> В 2011-2015 гг. – средневзвешенный тариф с учетом тарифа в квартирах с горячим водоснабжением и квартирах, оборудованных проточным водонагревателем (колонкой),

<sup>4)</sup> Приводятся тарифы для минимального объема потребления (50 кВт).

## УРОВЕНЬ И ДИНАМИКА ЦЕН НА РЫНКЕ ЖИЛЬЯ

### 25.11. ИНДЕКСЫ ЦЕН НА ПЕРВИЧНОМ И ВТОРИЧНОМ РЫНКАХ ЖИЛЬЯ

(на конец периода; в процентах к концу предыдущего периода)

	2011	2012	2013	2014	2015
Первичный рынок	102,4	111,3	105,3	113,7	104,6
Вторичный рынок	106,0	119,0	110,4	108,7	100,6

### 25.12. СРЕДНИЕ ЦЕНЫ НА ПЕРВИЧНОМ И ВТОРИЧНОМ РЫНКАХ ЖИЛЬЯ

(на конец периода; рублей за один квадратный метр общей площади)

	2011	2012	2013	2014	2015
Первичный рынок	45972	50535	53230	60234	63559
Вторичный рынок	46497	55263	60919	65511	65856



## УРОВЕНЬ И ДИНАМИКА ЦЕН ПРОИЗВОДИТЕЛЕЙ

### 25.13. ИНДЕКСЫ ЦЕН ПРОИЗВОДИТЕЛЕЙ ПО ВИДАМ ЭКОНОМИЧЕСКОЙ ДЕЯТЕЛЬНОСТИ (декабрь к декабрю предыдущего года; в процентах)

	2011	2012	2013 <sup>1)</sup>	2014	2015
Производство промышленных товаров (услуг)	109,2	104,0	105,6	103,5	108,1
Добыча полезных ископаемых	113,3	120,9	104,5	101,9	115,0
добыча полезных ископаемых, кроме топливно-энергетических	113,3	122,5	104,5	101,7	115,0
Обработывающие производства	110,6	103,8	104,7	103,2	107,8
производство пищевых продуктов, включая напитки, и табака	102,4	109,2	105,6	115,4	112,8
текстильное и швейное производство	127,2	105,9	100,3	103,7	112,6
производство кожи, изделий из кожи и производство обуви	95,6	108,8	102,9	109,8	107,9
обработка древесины и производство изделий из дерева	110,2	97,5	101,8	108,3	103,9
целлюлозно-бумажное производство; издательская и полиграфическая деятельность	113,6	102,8	103,5	120,7	107,7
производство нефтепродуктов	111,3	106,9	108,7	96,6	94,4
химическое производство	135,6	104,3	98,1	107,9	113,1
производство резиновых и пластмассовых изделий	107,5	102,0	99,5	111,9	121,5
производство прочих неметаллических минеральных продуктов	100,5	104,8	99,5	102,8	105,2
металлургическое производство и производство готовых металлических изделий	104,6	94,7	105,7	98,6	110,4
производство машин и оборудования	120,0	106,6	105,6	106,0	106,3
производство электрооборудования, электронного и оптического оборудования	105,6	104,1	103,5	110,7	123,5
производство транспортных средств и оборудования	110,4	107,0	102,5	104,5	115,7
Производство и распределение электроэнергии, газа и воды	96,9	105,7	114,6	106,8	110,4

<sup>1)</sup> С 2013 г. – индексы цен производителей промышленных товаров и услуг (включая экспорт).

**25.14. ИНДЕКСЫ ЦЕН ПРОИЗВОДИТЕЛЕЙ И ПРИОБРЕТЕНИЯ  
ПРОМЫШЛЕННЫМИ ОРГАНИЗАЦИЯМИ ОСНОВНЫХ  
ВИДОВ ТОПЛИВНО-ЭНЕРГЕТИЧЕСКИХ РЕСУРСОВ**  
(на конец года; в процентах к концу предыдущего года)

	2011	2012	2013	2014	2015
<b>Индексы цен</b>					
Бензин автомобильный					
производителей	105,8	108,3	117,5	90,1	106,7
приобретения	119,3	105,7	107,1	110,1	103,3
Топливо дизельное					
производителей	116,3	111,2	97,6	107,3	107,6
приобретения	122,2	109,0	106,1	104,9	102,0
Мазут топочный					
производителей	101,0	91,2	102,2	80,2	44,6
приобретения	111,7	95,3	83,6	95,3	108,8
Электроэнергия, за 1000 кВт.ч					
производителей <sup>1)</sup>	75,3	102,1	109,7	114,1	106,7
приобретения	100,3	104,4	115,8	99,4	97,5
Теплоэнергия					
производителей	112,0	110,0	115,7	105,0	108,9
приобретения	114,7	108,1	115,9	104,1	108,4

<sup>1)</sup> Электроэнергия, отпущенная промышленным потребителям.

**25.15. ИНДЕКСЫ ЦЕН ПРОИЗВОДИТЕЛЕЙ  
СЕЛЬСКОХОЗЯЙСТВЕННОЙ ПРОДУКЦИИ**  
(декабрь к декабрю предыдущего года; в процентах)

	2011	2012	2013	2014	2015
<b>Сельское хозяйство</b>	<b>89,6</b>	<b>105,8</b>	<b>116,1</b>	<b>111,8</b>	<b>105,9</b>
Растениеводство	69,3	122,8	116,4	101,2	110,1
Зерновые культуры	81,6	151,1	96,0	96,1	123,8
пшеница	78,4	157,3	94,5	96,9	127,0
рожь	91,7	135,3	87,1	101,8	133,6
ячмень	84,9	141,8	108,6	90,2	119,0
овес	96,5	132,5	97,6	105,2	116,7
Картофель	35,5	88,2	208,9	119,6	51,7
Овощи	95,9	84,0	171,5	100,9	100,1
помидоры	97,5	102,5	123,7	113,3	129,3
огурцы	113,4	78,5	187,3	98,3	97,3
лук репчатый	49,2	75,3	156,3	89,9	117,4
капуста	23,9	186,0	134,5	183,0	89,7

25. ЦЕНЫ И ТАРИФЫ

Продолжение табл. 25.15

	2011	2012	2013	2014	2015
морковь	57,6	94,7	123,4	142,4	87,0
свекла столовая	47,9	97,6	131,8	111,0	86,4
Животноводство	100,9	102,9	116,1	114,4	105,3
Скот и птица (в живом весе)	106,7	105,9	92,7	138,8	96,8
крупный рогатый скот	120,4	111,7	89,8	112,3	111,2
свины	100,1	102,6	98,2	139,1	93,2
птица	101,2	105,7	90,4	147,8	94,4
Молоко	90,6	100,2	140,2	100,6	105,7
Яйца куриные	108,8	101,8	127,9	108,4	116,9

**25.16. СРЕДНИЕ ЦЕНЫ ПРОИЗВОДИТЕЛЕЙ  
СЕЛЬСКОХОЗЯЙСТВЕННОЙ ПРОДУКЦИИ**

(в среднем за год; рублей за тонну)

	2011	2012	2013	2014	2015
Зерновые культуры					
пшеница	4801	5860	7658	6476	8470
рожь	4509	5221	5303	4099	5744
ячмень	4487	4941	6495	5709	6643
овес	5407	4865	5415	5420	5473
Картофель	9374	5212	7702	12540	12702
Овощи					
помидоры	49639	42899	59372	61371	73049
огурцы	57833	55646	62673	68480	67136
лук репчатый	13722	9817	8768	15232	16861
капуста	9859	7214	8890	11464	14774
морковь	13699	10884	10753	14989	17927
свекла столовая	11555	5977	7362	8948	11178
Скот и птица (в живом весе)					
крупный рогатый скот	62577	72520	68652	68319	86219
свины	65378	78641	69158	89191	103375
птица	48702	54391	54081	68189	79242
Молоко	13564	12933	15969	20106	20392
Яйца куриные, за 1000 шт.	2576	2744	3170	3280	4091

**25.17. ИНДЕКСЫ ЦЕН НА ПРОДУКЦИЮ (ЗАТРАТЫ, УСЛУГИ)  
ИНВЕСТИЦИОННОГО НАЗНАЧЕНИЯ**

(декабрь к декабрю предыдущего года; в процентах)

	2011	2012	2013	2014	2015
<b>Сводный индекс цен на продукцию (затраты, услуги) инвестиционного назначения</b>	<b>108,8</b>	<b>108,9</b>	<b>105,9</b>	<b>113,1</b>	<b>112,4</b>
из него:					
индекс цен производителей на строительную продукцию	112,7	114,5	109,0	104,5	102,5
индекс цен приобретения машин и оборудования инвестиционного назначения	104,8	103,7	102,7	120,2	120,1

**25.18. ИНДЕКСЫ ТАРИФОВ НА ГРУЗОВЫЕ ПЕРЕВОЗКИ  
ОСНОВНЫМИ ВИДАМИ ТРАНСПОРТА**

(декабрь к декабрю предыдущего года; в процентах)

	2011	2012	2013	2014	2015
<b>Грузовой транспорт</b>	<b>97,0</b>	<b>106,9</b>	<b>109,1</b>	<b>91,3</b>	<b>103,6</b>
из него:					
железнодорожный	100,6	103,6	107,6	102,6	111,7
автомобильный	120,2	105,8	100,0	95,5	102,3
трубопроводный	94,7	109,0	110,6	86,4	100,6
внутренний водный	100,0	100,0	100,0	100,0	100,0

## 26. ВНЕШНЕЭКОНОМИЧЕСКАЯ ДЕЯТЕЛЬНОСТЬ

---

В разделе представлены статистические данные о внешней торговле Нижегородской области по основным странам-партнерам, товарная структура экспорта и импорта со странами дальнего зарубежья и Содружества Независимых государств (СНГ). Информация по внешней торговле включает данные Федеральной таможенной службы России и Приволжского таможенного управления, с учетом торговых отношений с государствами-членами Евразийского экономического союза (ЕАЭС), в соответствии с пунктом 13 Порядка ведения таможенной статистики внешней торговли Российской Федерации, утвержденного приказом ФТС России от 18 июля 2011г. № 1470. В состав ЕАЭС входят: Республика Беларусь, с июля 2010 года - Казахстан, с января 2015 года – Армения, с августа 2015 года – Киргизия.

**Внешняя торговля** – торговля между странами, состоящая из вывоза (экспорта) и ввоза (импорта) товаров.

**Экспорт товаров** – вывоз товаров с территории Российской Федерации без обязательства об обратном ввозе. Экспорт включает вывоз из страны товаров отечественного производства, а также реэкспорт товаров. К товарам отечественного производства относятся также товары иностранного происхождения, ввезенные в страну и подвергшиеся существенной переработке, изменяющей основные качественные или технические характеристики товаров. К реэкспортным товарам относятся товары, ранее ввезенные на таможенную территорию Российской Федерации, а затем вывезенные с этой территории без уплаты или с возвратом уплаченных сумм ввозных таможенных пошлин, налогов и без применения к товарам запретов и ограничений экономического характера.

Учет экспорта товаров производится по ценам ФОБ или франко-граница страны-экспортера, т.е. в цену товара включаются расходы по его доставке до сухопутной границы или до порта отгрузки страны-экспортера.

**Импорт товаров** – ввоз товаров на таможенную территорию

Российской Федерации без обязательства об обратном вывозе. В импорт включаются ввезенные товары, предназначенные для потребления в экономике страны, и товары, ввозимые на территорию государства в соответствии с режимом реимпорта. К реимпортным товарам относятся товары, ранее вывезенные с таможенной территории Российской Федерации, а затем ввезенные на ее территорию без уплаты таможенных пошлин, налогов и без применения к товарам запретов и ограничений экономического характера.

Учет импорта производится по ценам франко-граница страны-импортера (СИФ), т.е. в цену товара включаются расходы по страхованию и транспортировке товара до границы страны-импортера.

Таможенная статистика внешней торговли формируется на основе грузовых таможенных деклараций, заполняемых участниками внешнеэкономической деятельности по всем товарам (в том числе ценностям, за исключением валютных ценностей, находящихся в обращении), ввоз и вывоз которых увеличивает или уменьшает материальные ресурсы страны, и не включает товары, не пересекающие таможенную границу России (рыба и морепродукты, добытые и отгруженные в нейтральных водах, топливо и товары, приобретенные российскими (иностранскими) транспортными средствами в иностранных портах), а также данные по ввозу (вывозу) товаров физическими лицами в пределах установленных беспошлинных квот, или перемещаемые через таможенную границу в упрощенном порядке.

**Внешнеторговый оборот** – сумма экспорта и импорта товаров.

**Сальдо торгового баланса** – разница между экспортом и импортом товаров. Положительное сальдо – экспорт превышает импорт, отрицательное сальдо (ставится знак "минус") – импорт превышает экспорт.

**Средние фактические экспортные (импортные) цены** представляют собой отношение общей стоимости экспортируемого (импортируемого) товара к его количеству.

**ВНЕШНЯЯ ТОРГОВЛЯ****26.1. ВНЕШНЯЯ ТОРГОВЛЯ НИЖЕГОРОДСКОЙ ОБЛАСТИ<sup>1)</sup>**

	2011	2012	2013	2014	2015
<b>Миллионов долларов США</b>					
<b>Внешнеторговый оборот</b>	<b>10529,7</b>	<b>9810,2</b>	<b>9281,7</b>	<b>8809,6</b>	<b>5225,9</b>
Экспорт	6611,7	6008,6	5593,1	5507,1	3096,6
Импорт	3918,0	3801,6	3688,6	3302,5	2129,3
Сальдо торгового баланса	2693,7	2207,0	1904,5	2204,6	967,4
в том числе:					
со странами дальнего зарубежья					
торговый оборот	8571,6	7980,4	7567,5	7286,6	4173,6
экспорт	5318,1	4653,4	4343,8	4355,8	2270,4
импорт	3253,5	3327,0	3223,7	2930,7	1903,3
сальдо торгового баланса	2064,6	1326,4	1120,1	1425,1	367,1
со странами СНГ					
торговый оборот	1958,1	1829,7	1714,2	1523,1	1052,3
экспорт	1293,6	1355,1	1249,3	1151,3	826,3
импорт	664,5	474,6	464,9	371,8	226,0
сальдо торгового баланса	629,1	880,5	784,4	779,5	600,3
<b>В процентах к предыдущему году</b>					
<b>Внешнеторговый оборот</b>	185,7	x	94,6	94,9	59,3
Экспорт	в 2,3 р.	98,9	92,7	98,3	56,2
Импорт	139,2	107,0	96,2	89,5	64,5
из него:					
со странами дальнего зарубежья					
торговый оборот	199,0	93,1	94,8	96,3	59,3
экспорт	в 2,7 р.	87,5	93,4	100,3	52,1
импорт	140,0	102,3	96,8	90,9	64,9
со странами СНГ					
торговый оборот	143,9	x	93,7	88,9	69,1
экспорт	148,8	178,7	90,4	91,3	71,8
импорт	135,2	157,8	92,3	79,6	60,8

<sup>1)</sup> Здесь и в последующих таблицах раздела информация за 2011г. приведена по данным Приволжского Таможенного управления и Национального статкомитета Республики Беларусь, с 2012 г. - по данным ФТС России с учетом данных взаимной торговли со странами ЕАЭС.

## 26.2. ТОВАРНАЯ СТРУКТУРА ЭКСПОРТА И ИМПОРТА НИЖЕГОРОДСКОЙ ОБЛАСТИ (в процентах)

### Экспорт

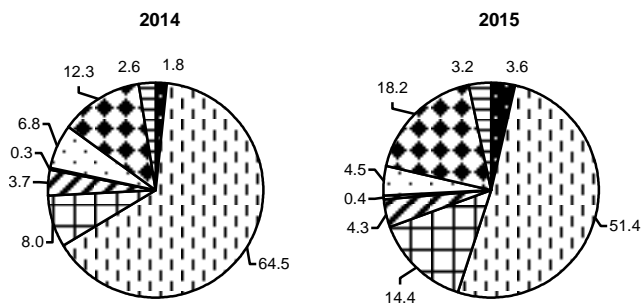

### Импорт

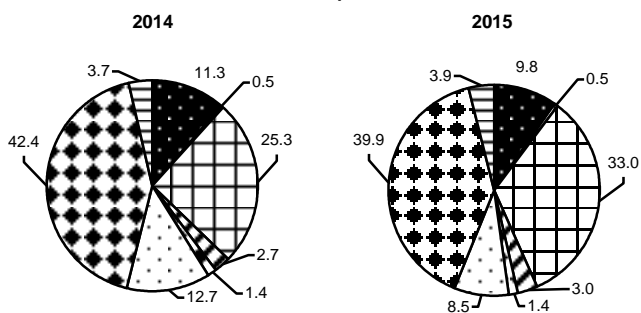

■	Продовольственные товары и сельхозсырье (кроме текстильного)
□	Минеральные продукты
□	Продукция химического производства
▤	Древесина и целлюлозно-бумажные изделия
▥	Текстиль, текстильные изделия и обувь
□	Металлы и изделия из них
▦	Машины, оборудование и транспортные средства
□	Прочие товары



**26.3. ВНЕШНЯЯ ТОРГОВЛЯ НИЖЕГОРОДСКОЙ ОБЛАСТИ  
СО СТРАНАМИ ДАЛЬНЕГО ЗАРУБЕЖЬЯ**

(в фактически действовавших ценах; тыс. долларов США)

	2011	2012	2013	2014	2015
	<b>Экспорт</b>				
<b>Всего</b>	<b>5318140,7</b>	<b>4653435,3</b>	<b>4343814,0</b>	<b>4355834,4</b>	<b>2270377,5</b>
<b>Европа</b>					
Австрия	7254,4	7883,9	11681,7	12448,1	9571,6
Бельгия	78285,7	181269,5	215465,2	276660,4	108898,4
Болгария	21961,9	20987,2	17961,8	233974,6	10673,5
Венгрия	5651,8	7317,1	10975,6	7132,6	866,9
Германия	94142,5	116187,1	125369,1	152200,4	70934,9
Греция	21,8	2126,4	1873,2	3034,9	955,0
Грузия	2620,3	3535,8	4332,6	6797,1	10002,6
Дания	11158,6	36169,7	169372,1	259,0	44296,9
Ирландия	0,4	0,0	96,9	665,3	25,7
Испания	66035,9	4291,0	26976,1	5404,1	3583,6
Италия	33982,5	18670,2	137679,8	53518,3	14118,2
Нидерланды	3112611,9	3203128,6	2356373,1	2300415,7	1109001,9
Норвегия	15,3	0,0	66,3	7802,6	-
Польша	58939,3	54045,6	67827,1	59541,1	49096,4
Румыния	5223,8	8592,0	9643,8	9151,6	6221,8
Словакия	8264,2	5228,2	6086,6	6779,4	3654,4
Соединенное Королевство (Великобритания)	39623,4	16654,1	23094,7	45214,4	10987,6
Финляндия	435510,8	11238,9	46495,0	25527,7	46712,5
Франция	78244,2	67584,2	125448,3	118154,1	50780,3
Чешская Республика	12340,9	9570,0	11131,0	10493,2	9250,9
Швейцария	15558,6	1866,7	7214,1	13248,1	3316,5
Швеция	79946,6	45134,2	43088,7	97394,9	26859,5
<b>Азия</b>					
Афганистан	207103,2	38669,1	21658,3	47076,5	709,6
Вьетнам	7513,8	1454,2	617,0	8510,1	3168,8
Гонконг	1046,1	10012,9	3019,5	2194,1	1942,8
Израиль	2753,1	1260,2	28035,5	3797,0	3462,8
Индия	160665,8	108651,1	143859,7	57497,2	83006,6
Индонезия	7,7	94,1	207,2	63,2	844,5
Исламская Республика Иран	10786,2	20122,3	7000,6	4984,4	5728,4

Продолжение табл. 26.3

	2011	2012	2013	2014	2015
Йемен	55,7	206,8	250,0	53,4	38550,9
Кипр	-	-	-	46966,2	12,6
Китай	42783,4	33628,6	19921,0	18196,0	34389,3
Корейская Народно- Демократическая Республика	259,1	297,5	24,9	684,1	45,1
Монголия	6433,7	5377,7	4646,5	5637,8	3616,3
Объединенные Арабские Эмираты	435,6	451,3	764,8	1870,6	1032,5
Пакистан	182,6	543,9	18,2	419,2	2161,9
Республика Корея	9116,3	5170,3	4357,3	5535,5	43263,2
Сингапур	296,1	45,5	291,4	780,8	299,9
Сирийская Арабская Республика	12527,1	6716,5	15450,1	7591,2	11557,7
Таиланд	160,9	606,7	832,4	197,4	389,7
Тайвань (Китай)	2898,1	2353,8	2685,6	3660,4	2844,8
Турция	39835,3	62743,3	50060,1	51310,7	29095,3
Япония	8284,2	7715,6	5467,3	5395,5	7625,6
<b>Африка</b>					
Алжир	6002,3	12424,7	737,1	1931,7	-
Ангола	133,1	1025,0	174,6	571,1	733,1
Египет	2954,0	17716,6	71209,7	74182,7	96908,2
Камерун	322,4	189,2	487,8	211,2	357,8
Марокко	961,1	1442,8	1567,6	24933,3	12,5
Мьянма	-	14610,2	45509,8	322,3	1187,7
Нигерия	31600,7	159,8	548,9	369,5	870,4
Эфиопия	-	923,5	288,0	1228,7	505,8
ЮАР	1339,7	131,2	2057,7	2969,8	3498,3
<b>Америка</b>					
Аргентина	799,9	3340,3	665,6	212,5	15618,2
Бразилия	8123,2	8938,8	4050,6	3365,5	3036,3
Канада	4232,8	2248,8	1087,7	1488,2	1927,9
Куба	1190,8	9877,5	5220,8	1162,6	2691,2
Мексика	-	1050,0	2168,6	372,7	743,2
Панама	-	0,0	-	31,9	58,7
США	204163,9	76440,3	112210,6	69362,4	90897,9

Продолжение табл. 26.3

	2011	2012	2013	2014	2015
<b>Австралия и Океания</b>					
Австралия	659,3	718,9	495,4	127,0	290,5
Новая Зеландия	5,5	0,0	1,3	-	33,2
<b>Импорт</b>					
<b>Всего</b>	<b>3253497,9</b>	<b>3327009,2</b>	<b>3223715,7</b>	<b>2930646,9</b>	<b>1903257,2</b>
<b>Европа</b>					
Австрия	39959,3	30757,1	38239,9	161423,5	31283,3
Бельгия	109561,9	70592,1	62140,2	77898,7	50840,3
Болгария	2693,0	5527,6	3353,3	5287,9	2564,2
Венгрия	49766,7	45578,8	42962,0	35321,0	18201,1
Германия	775309,9	687994,5	654928,1	615502,0	363984,5
Греция	4182,5	3889,6	3964,5	5525,5	78,1
Грузия	4,7	0,0	3700,3	7655,7	4728,7
Дания	23874,7	46700,4	27849,2	27221,0	16889,7
Ирландия	74313,2	32677,0	4685,7	24324,2	36728,2
Испания	45485,9	45053,3	47707,9	89601,6	62167,7
Италия	148416,8	173704,2	221118,2	164608,8	123326,6
Нидерланды	33674,1	56646,7	76505,1	69894,3	44389,2
Норвегия	9315,1	24840,2	26832,0	11481,2	2393,9
Польша	78965,8	110625,9	128456,1	104837,5	58213,5
Румыния	20975,4	20191,7	24977,2	18935,7	5128,1
Словакия	15422,7	20735,0	27947,7	29637,0	25631,5
Соединенное Королевство (Великобритания)	65145,7	89833,3	87597,7	60717,3	23686,2
Финляндия	150954,3	113829,7	110323,8	101613,1	57778,9
Франция	450604,9	452360,5	217878,0	178086,9	120497,0
Чешская Республика	65159,1	85057,5	99990,6	80878,8	59703,6
Швейцария	15900,5	89453,6	11587,3	8397,3	6162,5
Швеция	15736,2	22212,8	20187,1	24630,6	29727,7
<b>Азия</b>					
Вьетнам	396,8	1264,6	2267,4	2975,1	1669,9
Гонконг	136,9	1031,6	591,1	1823,0	755,7
Израиль	14724,5	20624,7	8949,7	7457,1	3535,0
Индия	38335,4	26342,6	50132,1	31103,6	20722,6
Индонезия	84675,7	57650,8	90569,7	60822,9	55174,9

Продолжение табл. 26.3

	2011	2012	2013	2014	2015
Исламская Республика Иран	314,5	3479,4	1507,0	1088,8	1155,1
Кипр	82,1	-	-	-	-
Китай	376968,7	412167,0	447897,6	357825,3	205018,5
Корейская Народно-Демократическая Республика	4,5	1069,1	138,8	1,3	19,1
Монголия	489,3	460,2	440,0	477,4	353,9
Объединенные Арабские Эмираты	24,4	60,7	3038,9	9108,8	166,2
Пакистан	4928,7	4808,0	4357,8	3756,3	2501,4
Республика Корея	51527,1	74181,0	96754,1	51809,8	84443,8
Сингапур	2353,7	3873,6	3489,8	5122,8	5907,0
Сирийская Арабская Республика	1,1	20,4	-	-	-
Таиланд	1571,6	4286,1	3269,3	2489,2	1925,2
Тайвань (Китай)	20102,0	20840,4	22905,6	21061,7	15848,6
Турция	67532,1	89305,7	80473,6	68510,5	40203,3
Япония	108532,0	87388,6	94382,0	56877,9	47032,9
<b>Африка</b>					
Египет	751,0	1325,6	399,0	421,4	3092,7
Камерун	-	7,8	8,7	19,8	23,3
Марокко	195,9	863,0	3853,1	2654,2	6969,5
ЮАР	6446,4	6147,3	3391,8	3480,4	1230,7
<b>Америка</b>					
Аргентина	5476,5	4038,1	5490,0	3669,4	2150,0
Бразилия	7744,7	15934,5	14755,3	17990,3	10184,4
Канада	3124,0	10938,7	6708,1	3034,0	2532,9
Куба	2,5	0,0	2,9	2,6	1,6
Мексика	1169,4	1911,1	20695,8	11107,9	5898,1
Панама	25,6	0,2	13,9	8,7	1,6
США	101145,1	102658,1	126172,0	100907,5	94292,3
<b>Австралия и Океания</b>					
Австралия	1785,8	3133,2	3941,4	3667,8	59,4
Новая Зеландия	3352,2	2132,2	1443,9	1092,9	404,3

**26.4. ВНЕШНЯЯ ТОРГОВЛЯ НИЖЕГОРОДСКОЙ ОБЛАСТИ  
СО СТРАНАМИ СНГ**

(в фактически действовавших ценах; тыс. долларов США)

	2011	2012	2013	2014	2015
<b>Экспорт</b>					
Азербайджан	57818,1	43333,2	112634,3	187012,2	78852,0
Армения	8809,3	11778,6	14498,3	16003,9	14393,2
Беларусь	314554,7	413161,9	267720,7	280422,7	321586,3
Казахстан	220682,1	334716,8	347794,9	304536,5	269777,0
Киргизия	14047,0	12811,3	17313,3	16918,3	20030,7
Республика Молдова	14213,5	12441,7	14324,9	14833,6	10985,9
Таджикистан	6575,1	6858,3	8004,3	10673,4	6814,8
Туркмения	77131,9	109621,1	92638,3	18499,2	26325,0
Узбекистан	54907,4	77824,5	67755,5	75945,0	46932,1
Украина	524823,1	359706,5	317961,7	238852,5	99524,6
<b>Импорт</b>					
Азербайджан	2996,5	2357,4	2027,4	6459,5	478,4
Армения	121,0	423,3	121,2	668,2	904,5
Беларусь	363708,3	277289,1	309694,3	294650,6	183779,3
Казахстан	-	2398,1	4893,8	6025,7	7181,2
Киргизия	218,3	179,5	116,5	188,4	151,4
Республика Молдова	1423,2	2736,2	3928,1	635,6	2596,1
Таджикистан	23,6	9,5	-	-	-
Туркмения	1966,1	2357,1	1217,9	954,7	544,7
Узбекистан	4322,1	4506,7	1350,0	1293,4	1894,3
Украина	289701,9	211187,8	143564,2	67358,6	28809,2

**26.5. РАСПРЕДЕЛЕНИЕ ЭКСПОРТА И ИМПОРТА  
НИЖЕГОРОДСКОЙ ОБЛАСТИ ПО НЕКОТОРЫМ  
ЗАРУБЕЖНЫМ СТРАНАМ**

в % к итогу

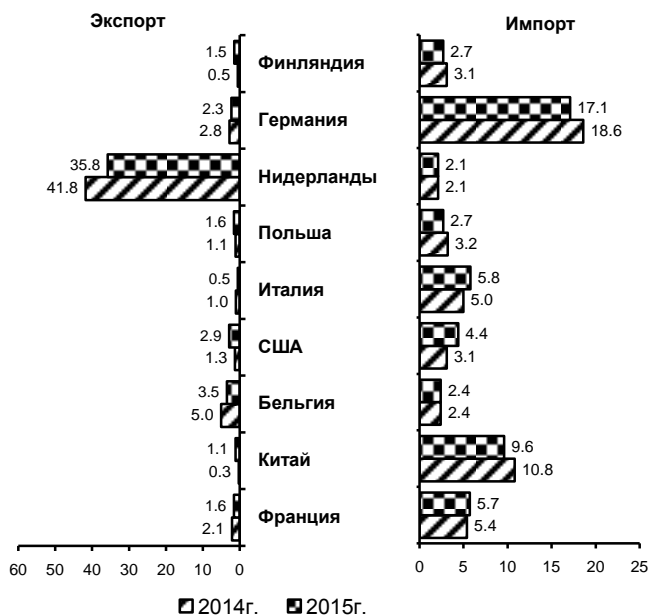

**26.6. ТОВАРНАЯ СТРУКТУРА ЭКСПОРТА  
НИЖЕГОРОДСКОЙ ОБЛАСТИ**

(в фактически действовавших ценах)

	2011	2012	2013	2014	2015
<b>Тысяч долларов США</b>					
<b>Экспорт – всего</b>	<b>6611702,9</b>	<b>6008584,4</b>	<b>5593064,8</b>	<b>5507104,0</b>	<b>3096643,1</b>
в том числе:					
продовольственные товары и сельскохозяй- ственное сырье (кроме текстильного)	62844,7	97710,6	104852,1	98482,7	111738,6
минеральные продукты	4512272,6	4046783,7	3622473,4	3553683,1	1591174,4
продукция химического производства	446060,9	427627,2	477505,3	442638,7	446449,5
кожевенное сырье	9213,4	5157,0	10053,6	16572,1	11702,2
древесина и целлюлоз- но-бумажные изделия	195236,6	204522,0	194877,3	204166,2	133003,6
текстиль, текстильные изделия и обувь	6285,0	6143,5	12073,7	13870,7	11438,2
драгоценные металлы, камни и изделия из них	2434,3	2603,1	3490,4	3094,1	2046,3
металлы и изделия из них	523364,6	305084,0	201287,6	376730,4	138423,7
машины, оборудование и транспортные средства	767477,7	860611,5	852562,6	674512,1	563252,9
прочие товары	86513,1	52341,8	113888,8	123353,9	87413,7
<b>В процентах к итогу</b>					
<b>Экспорт – всего</b>	<b>100</b>	<b>100</b>	<b>100</b>	<b>100</b>	<b>100</b>
в том числе:					
продовольственные товары и сельскохозяй- ственное сырье (кроме текстильного)	1,0	1,6	1,9	1,8	3,6
минеральные продукты	68,2	67,4	64,8	64,5	51,4
продукция химического производства	6,7	7,1	8,5	8,0	14,4
кожевенное сырье	0,1	0,1	0,2	0,3	0,4
древесина и целлюлоз- но-бумажные изделия	3,0	3,4	3,5	3,7	4,3
текстиль, текстильные изделия и обувь	0,1	0,1	0,2	0,3	0,4
драгоценные металлы, камни и изделия из них	0,0	0,0	0,1	0,1	0,0
металлы и изделия из них	8,0	5,1	3,6	6,8	4,5
машины, оборудование и транспортные средства	11,6	14,3	15,2	12,3	18,2
прочие товары	1,3	0,9	2,0	2,2	2,8

**26.7. ТОВАРНАЯ СТРУКТУРА ЭКСПОРТА  
НИЖЕГОРОДСКОЙ ОБЛАСТИ В СТРАНЫ ДАЛЬНЕГО ЗАРУБЕЖЬЯ**  
(в фактически действовавших ценах)

	2011	2012	2013	2014	2015
<b>Тысяч долларов США</b>					
<b>Экспорт – всего</b>	<b>5318140,7</b>	<b>4653435,3</b>	<b>4343814,0</b>	<b>4355834,4</b>	<b>2270377,5</b>
в том числе:					
продовольственные товары и сельскохозяй- ственное сырье (кроме текстильного)	11302,4	52209,4	58104,2	43153,2	54838,7
минеральные продукты	4220091,0	3814065,9	3531426,4	3417766,3	1556727,2
продукция химического производства	189239,7	130672,2	155516,0	126169,7	148665,1
кожевенное сырье	8238,6	4960,2	9864,0	16418,7	10831,6
древесина и целлюлоз- но-бумажные изделия	145306,3	149408,1	139822,4	148563,8	103189,6
текстиль, текстильные изделия и обувь	2600,9	2105,2	6549,3	7738,9	6216,3
драгоценные металлы, камни и изделия из них	1920,0	2182,9	3143,2	2737,9	2009,9
металлы и изделия из них	328825,9	108368,6	81584,2	309255,7	84853,7
машины, оборудование и транспортные средства	367453,6	379642,5	346845,3	268010,6	289343,9
прочие товары	43162,3	9820,3	10959,0	16019,6	13701,5
<b>В процентах к итогу</b>					
<b>Экспорт – всего</b>	<b>100</b>	<b>100</b>	<b>100</b>	<b>100</b>	<b>100</b>
в том числе:					
продовольственные товары и сельскохозяй- ственное сырье (кроме текстильного)	0,2	1,1	1,3	1,0	2,4
минеральные продукты	79,4	82,0	81,3	78,5	68,6
продукция химического производства	3,6	2,8	3,6	2,9	6,5
кожевенное сырье	0,2	0,1	0,2	0,4	0,5
древесина и целлюлоз- но-бумажные изделия	2,7	3,2	3,2	3,4	4,5
текстиль, текстильные изделия и обувь	0,0	0,0	0,2	0,2	0,3
драгоценные металлы, камни и изделия из них	0,0	0,1	0,1	0,0	0,1
металлы и изделия из них	6,2	2,3	1,9	7,1	3,7
машины, оборудование и транспортные средства	6,9	8,2	8,0	6,1	12,7
прочие товары	0,8	0,2	0,2	0,4	0,6



**26.8. ТОВАРНАЯ СТРУКТУРА ЭКСПОРТА  
НИЖЕГОРОДСКОЙ ОБЛАСТИ В СТРАНЫ СНГ**  
(в фактически действовавших ценах)

	2011	2012	2013	2014	2015
<b>Тысяч долларов США</b>					
<b>Экспорт – всего</b>	<b>1293562,2</b>	<b>1355148,8</b>	<b>1249250,8</b>	<b>1151269,6</b>	<b>826265,6</b>
в том числе:					
продовольственные					
товары и сельхозсырье					
(кроме текстильного)	51542,3	45501,2	46747,8	55329,5	56899,9
минеральные продукты	292181,6	232717,7	91047,0	135916,7	34447,2
продукция химического					
производства	256821,2	296955,0	321989,3	316469,0	297784,4
кожевенное сырье	975,1	196,8	189,6	153,4	870,6
древесина и целлюлоз-					
но-бумажные изделия	49930,3	55113,9	55054,8	55602,5	29814,0
текстиль, текстильные					
изделия и обувь	3684,1	4038,3	5524,5	6131,8	5221,9
драгоценные металлы,					
камни и изделия из них	514,3	420,1	347,3	356,3	36,4
металлы и изделия из них	194538,7	196715,4	119703,4	67474,6	53570,0
машины, оборудование и					
транспортные средства	400024,1	480968,9	505717,3	406501,5	273909,0
прочие товары	43350,5	42521,5	102929,8	107334,3	73712,2
<b>В процентах к итогу</b>					
<b>Экспорт – всего</b>	<b>100</b>	<b>100</b>	<b>100</b>	<b>100</b>	<b>100</b>
в том числе:					
продовольственные					
товары и сельхозсырье					
(кроме текстильного)	4,0	3,4	3,7	4,8	6,9
минеральные продукты	22,6	17,2	7,3	11,8	4,2
продукция химического					
производства	19,8	21,9	25,8	27,5	36,0
кожевенное сырье	0,1	0,0	0,0	0,0	0,1
древесина и целлюлоз-					
но-бумажные изделия	3,9	4,1	4,4	4,8	3,6
текстиль, текстильные					
изделия и обувь	0,3	0,3	0,4	0,5	0,6
драгоценные металлы,					
камни и изделия из них	0,0	0,0	0,0	0,0	0,0
металлы и изделия из них	15,0	14,5	9,6	5,9	6,5
машины, оборудование и					
транспортные средства	30,9	35,5	40,5	35,3	33,2
прочие товары	3,4	3,1	8,3	9,4	8,9

**26.9. ТОВАРНАЯ СТРУКТУРА ИМПОРТА НИЖЕГОРОДСКОЙ ОБЛАСТИ**  
 (в фактически действовавших ценах)

	2011	2012	2013	2014	2015
<b>Тысяч долларов США</b>					
<b>Импорт – всего</b>	<b>3917978,9</b>	<b>3801626,2</b>	<b>3688566,5</b>	<b>3302522,9</b>	<b>2129278,3</b>
в том числе:					
продовольственные					
товары и сельскохозяй-					
ственное сырье (кроме					
текстильного)	387665,8	321715,8	375102,9	374438,9	207908,6
минеральные продукты	21090,8	24183,8	21042,3	15595,8	11234,7
продукция химического					
производства	879050,8	734427,3	777493,2	835136,7	702701,0
кожевенное сырье	1151,0	1268,5	4951,5	3404,9	2268,1
древесина и целлюлоз-					
но-бумажные изделия	114306,9	100295,5	99795,7	88817,9	63980,5
текстиль, текстильные					
изделия и обувь	56343,3	67490,1	64733,9	45921,8	29387,9
драгоценные металлы,					
камни и изделия из них	425,2	387,6	407,8	667,1	319,7
металлы и изделия из					
них	747618,6	461402,6	284974,0	417970,8	181994,6
машины, оборудование и					
транспортные средства	1565156,3	1937753,4	1894624,6	1399651,4	848820,6
прочие товары	145170,2	152701,6	165440,6	120917,6	80662,6
<b>В процентах к итогу</b>					
<b>Импорт – всего</b>	<b>100</b>	<b>100</b>	<b>100</b>	<b>100</b>	<b>100</b>
в том числе:					
продовольственные					
товары и сельскохозяй-					
ственное сырье (кроме					
текстильного)	9,9	8,5	10,2	11,3	9,8
минеральные продукты	0,5	0,6	0,6	0,5	0,5
продукция химического					
производства	22,4	19,3	21,1	25,3	33,0
кожевенное сырье	0,0	0,0	0,1	0,1	0,1
древесина и целлюлоз-					
но-бумажные изделия	3,0	2,6	2,7	2,7	3,0
текстиль, текстильные					
изделия и обувь	1,4	1,8	1,8	1,4	1,4
драгоценные металлы,					
камни и изделия из них	0,0	0,0	0,0	0,0	0,0
металлы и изделия из					
них	19,1	12,1	7,7	12,7	8,5
машины, оборудование и					
транспортные средства	40,0	51,0	51,4	42,4	39,9
прочие товары	3,7	4,1	4,4	3,6	3,8

**26.10. ТОВАРНАЯ СТРУКТУРА ИМПОРТА  
НИЖЕГОРОДСКОЙ ОБЛАСТИ ИЗ СТРАН ДАЛЬНОГО ЗАРУБЕЖЬЯ**  
(в фактически действовавших ценах)

	2011	2012	2013	2014	2015
<b>Тысяч долларов США</b>					
<b>Импорт - всего</b>	<b>3253497,9</b>	<b>3327009,2</b>	<b>3223715,7</b>	<b>2930737,1</b>	<b>1903257,2</b>
в том числе:					
продовольственные товары и сельскохозяй- ственное сырье (кроме текстильного)	274414,2	280792,5	315107,4	310347,3	184564,4
минеральные продукты	16897,9	18940,6	12687,8	9821,0	5678,0
продукция химического производства	807331,9	661608,9	704081,3	785031,7	659076,3
кожевенное сырье	763,6	1198,8	4884,8	3316,0	1981,2
древесина и целлюлоз- но-бумажные изделия	109029,4	85931,0	80735,7	69995,5	52939,7
текстиль, текстильные изделия и обувь	35108,9	54719,0	48870,8	35394,7	22923,3
драгоценные металлы, камни и изделия из них	425,2	357,9	377,0	663,9	319,7
металлы и изделия из них	540386,4	329325,6	222884,4	383927,2	164456,0
машины, оборудование и транспортные средства	1333506,2	1748265,4	1676530,5	1219544,9	734130,8
прочие товары	135634,2	145869,5	157556,0	112694,9	77187,8
<b>В процентах к итогу</b>					
<b>Импорт - всего</b>	<b>100</b>	<b>100</b>	<b>100</b>	<b>100</b>	<b>100</b>
в том числе:					
продовольственные товары и сельскохозяй- ственное сырье (кроме текстильного)	8,4	8,4	9,8	10,6	9,7
минеральные продукты	0,5	0,6	0,4	0,3	0,3
продукция химического производства	24,8	19,9	21,8	26,8	34,6
кожевенное сырье	0,0	0,0	0,2	0,1	0,1
древесина и целлюлоз- но-бумажные изделия	3,4	2,6	2,5	2,4	2,8
текстиль, текстильные изделия и обувь	1,1	1,6	1,5	1,2	1,2
драгоценные металлы, камни и изделия из них	0,0	0,0	0,0	0,0	0,0
металлы и изделия из них	16,6	9,9	6,9	13,1	8,6
машины, оборудование и транспортные средства	41,0	52,5	52,0	41,6	38,6
прочие товары	4,2	4,5	4,9	3,9	4,1

**26.11. ТОВАРНАЯ СТРУКТУРА ИМПОРТА  
НИЖЕГОРОДСКОЙ ОБЛАСТИ ИЗ СТРАН СНГ**  
(в фактически действовавших ценах)

	2011	2012	2013	2014	2015
<b>Тысяч долларов США</b>					
<b>Импорт – всего</b>	<b>664481,0</b>	<b>474616,9</b>	<b>464850,8</b>	<b>371785,8</b>	<b>226021,1</b>
в том числе:					
продовольственные товары и сельскохозяй- ственное сырье (кроме текстильного)	113251,6	40923,3	59995,5	64091,6	23344,2
минеральные продукты	4192,9	5243,2	8354,5	5774,8	5556,7
продукция химического производства	71718,9	72818,4	73411,9	50104,9	43624,7
кожевенное сырье	387,4	69,7	66,7	88,9	286,9
древесина и целлюлоз- но-бумажные изделия	5277,5	14364,5	19060,0	18822,5	11040,8
текстиль, текстильные изделия и обувь	21234,4	12771,1	15863,1	10527,1	6464,6
драгоценные металлы, камни и изделия из них	-	29,7	30,8	3,2	-
металлы и изделия из них	207232,2	132077,0	62089,6	34043,6	17538,6
машины, оборудование и транспортные средства	231650,1	189488,0	218094,1	180106,5	114689,8
прочие товары	9536,0	6832,0	7884,6	8222,7	3474,8
<b>В процентах к итогу</b>					
<b>Импорт – всего</b>	<b>100</b>	<b>100</b>	<b>100</b>	<b>100</b>	<b>100</b>
в том числе:					
продовольственные товары и сельскохозяй- ственное сырье (кроме текстильного)	17,0	8,6	12,9	17,2	10,3
минеральные продукты	0,6	1,1	1,8	1,6	2,5
продукция химического производства	10,8	15,3	15,8	13,5	19,3
кожевенное сырье	0,1	0,0	0,0	0,0	0,1
древесина и целлюлоз- но-бумажные изделия	0,8	3,0	4,1	5,1	4,9
текстиль, текстильные изделия и обувь	3,2	2,7	3,4	2,8	2,9
драгоценные металлы, камни и изделия из них	-	0,0	0,0	0,0	-
металлы и изделия из них	31,2	27,8	13,4	9,2	7,8
машины, оборудование и транспортные средства	34,9	40,0	46,9	48,4	50,7
прочие товары	1,4	1,5	1,7	2,2	1,5

## ЦЕНЫ ВНЕШНЕЙ ТОРГОВЛИ

26.12. СРЕДНИЕ ЭКСПОРТНЫЕ ЦЕНЫ НА НЕКОТОРЫЕ ТОВАРЫ  
(долларов США за тонну, единицу)

	2011	2012 <sup>1)</sup>	2013	2014	2015
Молочная продукция; яйца птиц; мед натуральный; пищевые продукты животного происхождения	1823,4	3080,0	3428,6	4500,0	2700,0
Топливо минеральное, нефть и продукты их перегонки; битуминозные вещества; воски минеральные	639,5	684,7	654,8	631,9	310,7
Фармацевтическая продукция, за 1 кг	24,1	30,1	26,7	28,7	26,5
Удобрения	165,3	100,0	862,4	348,4	149,1
Полимерные материалы, пластмассы и изделия из них	2569,8	2004,0	2146,6	2114,3	1160,5
Лесоматериалы необработанные, окоренные или неокоренные, начерно брусованные или небрусованные, за 1 м <sup>3</sup>	77,0	59,9	81,3	78,7	69,9
Лесоматериалы, распиленные вдоль или расколотые, строганные или лущеные, толщиной более 6 мм	329,7	332,8	316,4	263,2	183,1
Пиломатериалы в виде профилированного погонажа по любой из кромок или плоскостей, строганные или нестроганные	886,8	412,7	-	1203,7	1067,2
Бумага и картон; изделия из бумажной массы, бумаги или картона	575,4	541,6	517,5	545,8	437,7
Бумага газетная в рулонах или листах	575,4	540,9	515,8	541,4	433,9
Стекло и изделия из него	1112,2	1267,9	1076,0	985,8	984,5
Черные металлы	937,8	745,8	687,5	809,6	903,3
Алюминий и изделия из него	6022,1	4274,7	2472,8	25030,1	11383,9
Автомобили, предназначенные для перевозки 10 человек или более, включая водителя, за 1 шт.	18623,6	18122,9	17555,2	15761,7	13982,6
Автомобили легковые и прочие моторные транспортные средства, предназначенные для перевозки людей, за 1 шт.	18159,7	24946,6	23868,4	52142,8	9709,7
Моторные транспортные средства для перевозки грузов, за 1 шт.	12747,6	14396,3	12860,3	18626,8	13870,9
Моторные транспортные средства специального назначения, за 1 шт.	61198,1	496310,4	37416,7	582740,8	171910,5

<sup>1)</sup> С 2012 года по данным Приволжского Таможенного управления, без учёта торговых отношений со странами ЕАЭС.

**26.13. СРЕДНИЕ ИМПОРТНЫЕ ЦЕНЫ НА НЕКОТОРЫЕ ТОВАРЫ**  
 (долларов США за тонну, единицу)

	2011	2012 <sup>1)</sup>	2013	2014	2015
Молочная продукция; яйца птиц; мед натуральный; пищевые продукты животного происхождения	4663,3	5522,4	6141,1	6288,1	-
Жиры и масла животного или растительного происхождения и продукты их расщепления; готовые пищевые жиры	1494,1	1202,3	1033,8	1127,5	927,3
Съедобные плоды (фрукты) и орехи	1050,1	824,7	701,8	797,1	777,0
Сахар тростниковый или свекловичный и химически чистая сахароза в твердом состоянии	835,2	1318,2	805,1	827,4	606,3
Мыло, поверхностно-активные органические вещества, моющие средства, смазочные материалы	2739,3	2533,9	2524,7	2792,5	2171,6
Стекло и изделия из него	1206,5	2072,3	2204,9	2348,6	1418,5
Черные металлы	1159,1	1010,6	997,1	923,3	1076,3
Изделия из черных металлов	3192,6	4041,7	4298,8	3608,4	3274,4
Медь и изделия из нее	18065,3	14297,9	12524,2	11395,1	11664,4
Алюминий и изделия из него	5876,9	6745,5	8009,9	7049,2	6769,4
Свинец и изделия из него	-	-	114000,0	20000,0	-
Цинк и изделия из него	11018,2	13500,0	2724,4	21166,7	34454,5
Автомобили, предназначенные для перевозки 10 человек или более, включая водителя, за 1 шт.	-	-	75450,0	75480,0	80920,0
Автомобили легковые и прочие моторные транспортные средства, предназначенные для перевозки людей, за 1 шт.	43984,1	49450,0	25050,0	200,0 <sup>2)</sup>	3231,3
Моторные транспортные средства для перевозки грузов, за 1 шт.	85184,7	190886,3	301590,0	349747,6	145650,0
Моторные транспортные средства специального назначения, за 1 шт.	74750,0	-	-	-	-

<sup>1)</sup> С 2012 года по данным Приволжского Таможенного управления, без учёта торговых отношений со странами ЕАЭС.

<sup>2)</sup> Миниквадроциклы.

**НИЖЕГОРОДСКАЯ ОБЛАСТЬ В ЦИФРАХ. 2016**

**Краткий статистический сборник**

Ответственные за выпуск:

М.А. Паченова  
Е.И. Колузакова

Тел.: (831) 428-8404  
428-7307

Подписано в печать 30.05.2016 г.

Формат 70х90 1/32

Печать офсетная

Объем 16,5 п.л.

Заказ № 137

Отпечатано в секторе КМП Территориального органа  
Федеральной службы государственной статистики  
по Нижегородской области  
603950, Нижний Новгород, ул. Ошарская, 64