

**ФЕДЕРАЛЬНАЯ СЛУЖБА ГОСУДАРСТВЕННОЙ
СТАТИСТИКИ**

**Территориальный орган Федеральной службы
государственной статистики по Нижегородской области**

НИЖЕГОРОДСКАЯ ОБЛАСТЬ В ЦИФРАХ 2023

Краткий статистический сборник

**Нижний Новгород
2023**

УДК 31(470.341) (058)
ББК 65.9 (2 Рос-4 Ниж) ЯЗ
Н60

Редакционная коллегия:
Д.В. Масло – председатель редакционной коллегии

Л.В. Богаткова, Е.В. Груздева, Гудкова О.В.,
Д.Н. Лапаев, М.А. Паченова

Исполнитель:
отдел сводных статистических работ
и общественных связей,
тел. (831) 428-84-04

Нижегородская область в цифрах. 2023: Крат. стат. сб/
Н60 Нижегородстат - Нижний Новгород, 2023 - 290 с.

В сборнике представлена информация о социально-экономическом положении Нижегородской области в 2022 г. в сравнении с предыдущими годами.

Публикуются показатели, характеризующие государственное устройство Нижегородской области, производство и использование валового регионального продукта. Приводятся данные о населении, его занятости и денежных доходах. Публикуются сведения об основных областях социальной сферы, финансовом состоянии, инвестициях, ценах и тарифах. Часть материалов сборника посвящена положению организаций различных видов экономической деятельности.

УДК 31(470.341) (058)
ББК 65.9 (2 Рос-4 Ниж) ЯЗ

© Территориальный орган Федеральной
службы государственной статистики
по Нижегородской области, 2023

E-mail: P52_Stat@gks.ru
<https://52.rosstat.gov.ru>

ПРЕДИСЛОВИЕ

В кратком статистическом сборнике публикуются основные показатели, характеризующие социально-экономическое положение Нижегородской области в 2022 г. в сравнении с рядом предшествующих лет (2018 - 2021 гг.).

Сборник подготовлен Территориальным органом Федеральной службы государственной статистики по Нижегородской области на основе данных, получаемых от предприятий, организаций, населения путем проведения переписей, выборочных обследований, статистических наблюдений и ведомственной информации.

Открывают сборник основные социально-экономические характеристики Нижегородской области. Представлена информация, содержащая сведения о природных ресурсах и окружающей среде.

Приведены данные, отражающие демографические процессы, проблемы занятости и безработицы, денежные доходы населения. Размещена информация о социальной сфере, финансовом состоянии, инвестициях, ценах и тарифах. Представлены сведения о производстве валового регионального продукта и его использовании. Один из разделов сборника содержит общую характеристику предприятий и организаций, информацию о малом предпринимательстве.

Публикуется информация о деятельности организаций добывающих и обрабатывающих производств, обеспечения электрической энергией, газом и паром; кондиционирования воздуха, водоснабжения; водоотведения, организации сбора и утилизации отходов, деятельности по ликвидации загрязнений. Часть материалов сборника освещает положение в организациях отдельных видов экономической деятельности – сельского и лесного хозяйства, строительства, транспорта, в организациях, обслуживающих население.

По отдельным показателям данные за 2018 - 2021 гг. уточнены по сравнению с опубликованными ранее, за 2022 г. в ряде случаев являются предварительными. Определенные показатели за 2021 г. пересчитаны с учетом итогов Всероссийской переписи населения 2020 года.

По некоторым показателям последние данные приведены за 2021 г. в сравнении с предыдущими годами, за 2022 г. будут представлены в статистическом ежегоднике «Нижегородская область, 2023».

ОТВЕТСТВЕННЫЕ ЗА РАЗДЕЛЫ СБОРНИКА

		Телефоны
Государственное устройство Нижегородской области	Е.Н. Почепина	(831) 428-4124
	Е.В. Кулагина	428-8755
	М.А. Паченова	428-8404
Природные ресурсы и охрана окружающей среды	М.А. Паченова	428-8404
Население	Е.Н. Почепина	428-4124
Труд	А.А. Разинова	428-7522
Уровень жизни населения	Н. Ю. Шаля	428-6701
	А.А. Разинова	428-7522
	Л.А. Костюнина	428-5564
	М.А. Паченова	428-8404
Образование. Здравоохранение. Культура, отдых и туризм	М.А. Паченова	428-8404
Общественные объединения и религиозные организации	Е.В. Кулагина	428-8755
Инвестиции	М.А. Паченова	428-8404
Валовой региональный продукт	Н.Ю. Шаля	428-6701
Предприятия и организации	Е.В. Кулагина	428-8755
	Н.Ю. Шаля	428-6701
	Е.Н. Сиднева	428-7807
	Н.Г. Силантьева	428-5916
	А.А. Разинова	428-7522
Промышленное производство	М.А. Паченова	428-8404
Сельское и лесное хозяйство	Н.Г. Силантьева	428-5916
	М.А. Паченова	428-8404
Строительство. Транспорт	М.А. Паченова	428-8404
Торговля и услуги населению	М.А. Паченова	428-8404
	Е.В. Кулагина	428-8755
Финансы. Цены и тарифы	Е.Н. Сиднева	428-7807
Информационные и коммуникационные технологии	М.А. Паченова	428-8404
	Л.А. Костюнина	428-5564

УСЛОВНЫЕ ОБОЗНАЧЕНИЯ ЕДИНИЦ ИЗМЕРЕНИЯ

тыс.	- тысяча
млн	- миллион
млрд	- миллиард
мм	- миллиметр
м	- метр
пог. м	- погонный метр
м ²	- квадратный метр
м ³	- кубический метр
км	- километр
км ²	- квадратный километр
км ³	- кубический километр
г	- грамм
кг	- килограмм
т	- тонна
т·км	- тонно-километр
л	- литр
дкл	- декалитр
га	- гектар
кВт	- киловатт
кВт·ч	- киловатт-час
ккал	- килокалория
Гкал	- гигакалория
л.с.	- лошадиная сила
г.	- год
долл.	- доллар
руб.	- рубль
р.	- раз
шт.	- штука
экз.	- экземпляр

В сборнике приняты условные обозначения:

- явление отсутствует;
- ... данных не имеется;
- х сопоставление невозможно;
- 0,0 значение показателя меньше единицы измерения.

В отдельных случаях незначительные расхождения между итогом и суммой слагаемых объясняются округлением данных.

СО Д Е Р Ж А Н И Е

Предисловие	3
-------------	---

1. ОСНОВНЫЕ СОЦИАЛЬНО-ЭКОНОМИЧЕСКИЕ ХАРАКТЕРИСТИКИ НИЖЕГОРОДСКОЙ ОБЛАСТИ

1.1.	Территория и границы Нижегородской области	21
1.2.	Основные социально-экономические показатели ...	22
1.3.	Динамика основных социально-экономических показателей	25

2. ГОСУДАРСТВЕННОЕ УСТРОЙСТВО НИЖЕГОРОДСКОЙ ОБЛАСТИ

2.1.	Административно-территориальное деление Нижегородской области	28
2.2.	Муниципальные образования Нижегородской области	29

3. ПРИРОДНЫЕ РЕСУРСЫ ОХРАНА ОКРУЖАЮЩЕЙ СРЕДЫ

Природные ресурсы

3.1.	Земельная площадь	33
3.2.	Водные ресурсы	33
3.3.	Основные показатели, характеризующие воздействие хозяйственной деятельности на окружающую среду и природные ресурсы	34
3.4.	Сведения об особо охраняемых природных территориях	35
3.5.	Сведения о государственных природных заповедниках	35
3.6.	Инвестиции в основной капитал, направленные на охрану окружающей среды и рациональное использование природных ресурсов	35
3.7.	Ввод в действие мощностей по охране водных ресурсов и атмосферного воздуха от загрязнения	36

4. НАСЕЛЕНИЕ

4.1.	Численность населения	40
4.2.	Распределение численности населения по возрастным группам	41
4.3.	Возрастно-половая структура населения на 1 января 2023 г. (диаграмма)	42
4.4.	Естественное движение населения	43

4.5.	Общие коэффициенты естественного движения населения.....	43
4.6.	Ожидаемая продолжительность жизни при рождении	43

5. ТРУД

5.1.	Численность и состав рабочей силы населения....	46
5.2.	Уровень участия в рабочей силе, занятости и уровень безработицы населения	47
5.3.	Численность занятых по полу и занятиям в 2022 г. .	47
5.4.	Распределение численности занятых по возрастным группам и уровню образования в 2022 г.	50
5.5.	Численность безработных.....	51
5.6.	Распределение численности безработных по возрастным группам и уровню образования в 2022 г.	52
5.7.	Распределение численности занятых и безработных по семейному положению в 2022 г.	53
5.8.	Распределение численности безработных по наличию прошлого опыта работы и обстоятельствам незанятости в 2022 г.	53
5.9.	Трудоустройство населения государственными учреждениями службы занятости	54

6. УРОВЕНЬ ЖИЗНИ НАСЕЛЕНИЯ

Индикаторы уровня жизни населения

6.1.	Основные социально-экономические индикаторы уровня жизни населения	61
6.2.	Фактическое конечное потребление домашних хозяйств.....	63
6.3.	Структура фактического конечного потребления домашних хозяйств.....	64

Доходы и расходы населения

6.4.	Состав и использование денежных доходов населения.....	65
6.5.	Структура денежных доходов и расходов населения.....	66
6.6.	Среднемесячная номинальная начисленная заработная плата работников организаций по видам экономической деятельности.....	67
6.7.	Распределение населения по величине среднедушевых денежных доходов.....	68

6.8.	Распределение общего объема денежных доходов населения.....	68
6.9.	Величина прожиточного минимума	69
6.10.	Состав потребительских расходов домашних хозяйств в 2018 – 2020 гг	70
6.11.	Состав потребительских расходов домашних хозяйств в 2021 – 2022 гг	71
6.12.	Структура потребительских расходов домашних хозяйств в 2018 – 2020 гг.	72
6.13.	Структура потребительских расходов домашних хозяйств в 2021–2022 гг.	74
6.14.	Наличие предметов длительного пользования в домашних хозяйствах.....	76

Жилищные условия населения

6.15.	Жилищный фонд	77
6.16.	Предоставление жилых помещений гражданам....	77

7. ОБРАЗОВАНИЕ

7.1.	Организации, осуществляющие образовательную деятельность по образовательным программам дошкольного образования, присмотр и уход за детьми.....	81
7.2.	Организации, осуществляющие обучение по образовательным программам начального, основного и среднего общего образования	81
7.3.	Сменность занятий в организациях, осуществляющих обучение по образовательным программам начального, основного и среднего общего образования	82
7.4.	Организации, осуществляющие образовательную деятельность по образовательным программам среднего профессионального образования.....	83
7.5.	Организации, осуществляющие образовательную деятельность по образовательным программам высшего образования – программам бакалавриата, специалитета, магистратуры.....	84
7.6.	Прием на обучение по программам бакалавриата, специалитета, магистратуры и выпуск бакалавров, специалистов, магистров.....	84

7.7.	Численность иностранных студентов, обучающихся по программам высшего образования – программам бакалавриата, специалитета, магистратуры в государственных и муниципальных образовательных организациях высшего образования Нижегородской области	85
7.8.	Численность иностранных студентов, обучающихся по программам высшего образования – программам бакалавриата, специалитета, магистратуры в частных образовательных организациях высшего образования Нижегородской области	86
7.9.	Конкурс на вступительных экзаменах в государственных и муниципальных профессиональных образовательных организациях и образовательных организациях высшего образования (диаграмма)	87
7.10.	Показатели деятельности аспирантуры, ординатуры, ассистентуры-стажировки и докторантуры	88

8. ЗДРАВООХРАНЕНИЕ

8.1.	Основные показатели здравоохранения	90
8.2.	Заболеваемость населения по основным классам болезней	91
8.3.	Численность лиц в возрасте 18 лет и старше, впервые признанных инвалидами	93
8.4.	Санаторно-курортные организации и организации отдыха	93

9. КУЛЬТУРА, ОТДЫХ И ТУРИЗМ

9.1.	Отдельные показатели культуры	95
9.2.	Детские оздоровительные лагеря	96
9.3.	Число гостиниц и аналогичных средств размещения	96

10. ОБЩЕСТВЕННЫЕ ОБЪЕДИНЕНИЯ И РЕЛИГИОЗНЫЕ ОРГАНИЗАЦИИ

10.1.	Число общественных объединений, зарегистрированных в Нижегородской области	97
10.2.	Число религиозных организаций, зарегистрированных в Нижегородской области	98

11. ИНВЕСТИЦИИ**Инвестиции в нефинансовые активы**

11.1.	Инвестиции в нефинансовые активы	100
11.2.	Инвестиции в основной капитал	100
11.3.	Инвестиции в основной капитал по формам собственности.....	101
11.4.	Инвестиции в основной капитал по формам собственности (в процентах)	102
11.5.	Инвестиции в основной капитал по источникам финансирования.....	103
11.6.	Инвестиции в основной капитал по источникам финансирования (в процентах).....	104
11.7.	Инвестиции в основной капитал по видам экономической деятельности.....	105
11.8.	Инвестиции в основной капитал по видам экономической деятельности (в процентах).....	108
11.9.	Инвестиции в основной капитал по видам основных фондов.....	111

Финансовые вложения

11.10.	Финансовые вложения организаций по видам экономической деятельности в 2022 г.....	112
--------	---	-----

12. ВАЛОВОЙ РЕГИОНАЛЬНЫЙ ПРОДУКТ

12.1.	Объем и динамика валового регионального продукта	116
12.2.	Счет производства	116
12.3.	Структура выпуска по видам экономической деятельности	117
12.4.	Структура валовой добавленной стоимости по видам экономической деятельности.....	118
12.5.	Счет образования доходов	119
12.6.	Структура формирования валового регионального продукта по видам первичных доходов.....	119
12.7.	Фактическое конечное потребление домашних хозяйств	120
12.8.	Структура фактического конечного потребления домашних хозяйств	120

13. ПРЕДПРИЯТИЯ И ОРГАНИЗАЦИИ**Общая характеристика
предприятий и организаций**

13.1.	Распределение числа организаций по видам экономической деятельности	127
13.2.	Распределение предприятий и организаций по формам собственности.....	128
13.3.	Оборот организаций по видам экономической деятельности	129

Финансовая деятельность организаций

13.4.	Сальдированный финансовый результат (прибыль минус убыток) деятельности организаций по видам экономической деятельности.....	133
13.5.	Удельный вес убыточных организаций и сумма убытка по видам экономической деятельности.....	136
13.6.	Удельный вес прибыльных организаций и сумма прибыли по видам экономической деятельности...	140
13.7.	Рентабельность проданных товаров, продукции (работ, услуг) и активов организаций по видам экономической деятельности	144

Состояние взаиморасчетов в организациях

13.8.	Задолженность организаций	146
13.9.	Кредиторская и дебиторская задолженность организаций по видам экономической деятельности в 2022 г.	147
13.10.	Задолженность организаций по платежам в бюджет и государственные внебюджетные фонды по видам экономической деятельности в 2022 г.	152
13.11.	Задолженность покупателей и поставщикам организаций по видам экономической деятельности в 2022 г.	157
13.12.	Задолженность организаций по полученным кредитам банков и предоставленным займам по видам экономической деятельности в 2022 г.	162
13.13.	Распределение организаций, имевших просроченную задолженность покупателей и поставщикам, по видам экономической деятельности в 2022 г.	166

- 13.14. Просроченная задолженность по заработной плате работникам организаций по видам экономической деятельности 169

Малое предпринимательство

- 13.15. Средняя численность работников малых предприятий по видам экономической деятельности в 2022 г. 170
- 13.16. Оборот малых предприятий по видам экономической деятельности в 2022 г. 171
- 13.17. Удельный вес крестьянских (фермерских) хозяйств в общем объеме производства основных видов сельскохозяйственной продукции (график) 172

14. ПРОМЫШЛЕННОЕ ПРОИЗВОДСТВО

**Общезкономические показатели
организаций по видам экономической
деятельности в сфере
промышленного производства**

- 14.1. Основные экономические показатели деятельности организаций 176
- 14.2. Структура объема отгруженных товаров собственного производства, выполненных работ и услуг собственными силами по видам экономической деятельности 177
- 14.3. Индексы производства по видам экономической деятельности 179

**Основные показатели работы организаций
отдельных видов экономической деятельности**

- 14.4. Основные показатели работы организаций по виду экономической деятельности «Добыча полезных ископаемых» 181
- 14.5. Добыча основных видов полезных ископаемых ... 181
- 14.6. Основные показатели работы организаций по виду экономической деятельности «Обрабатывающие производства» 182
- 14.7. Основные показатели работы организаций по виду экономической деятельности «Производство пищевых продуктов» 182
- 14.8. Производство основных видов пищевых продуктов 183

14.9.	Основные показатели работы организаций по виду экономической деятельности «Производство напитков»	185
14.10.	Производство напитков	185
14.11.	Основные показатели работы организаций по виду экономической деятельности «Производство текстильных изделий»	185
14.12.	Производство основных видов продукции текстильного производства	186
14.13.	Основные показатели работы организаций по виду экономической деятельности «Производство одежды»	186
14.14.	Производство основных видов продукции швейного производства	187
14.15.	Основные показатели работы организаций по виду экономической деятельности «Производство кожи и изделий из кожи»	187
14.16.	Производство основных видов изделий из кожи	188
14.17.	Основные показатели работы организаций по виду экономической деятельности «Обработка древесины и производство изделий из дерева и пробки, кроме мебели, производство изделий из соломки и материалов для плетения»	188
14.18.	Производство основных видов продукции деревообработки	189
14.19.	Основные показатели работы организаций по виду экономической деятельности «Производство бумаги и бумажных изделий»	189
14.20.	Производство основных видов продукции производства бумаги и бумажных изделий	190
14.21.	Основные показатели работы организаций по виду экономической деятельности «Производство кокса и нефтепродуктов»	190
14.22.	Производство основных видов нефтепродуктов	191
14.23.	Основные показатели работы организаций по виду экономической деятельности «Производство химических веществ и химических продуктов»	191
14.24.	Производство основных видов продукции химического производства	191
14.25.	Основные показатели работы организаций по виду экономической деятельности «Производство лекарственных средств и материалов, применяемых в медицинских целях»	192

14.26.	Производство основных видов лекарственных средств.....	193
14.27.	Основные показатели работы организаций по виду экономической деятельности «Производство резиновых и пластмассовых изделий»	193
14.28.	Производство основных видов резиновых и пластмассовых изделий.....	194
14.29.	Основные показатели работы организаций по виду экономической деятельности «Производство прочей неметаллической минеральной продукции».....	194
14.30.	Производство основных видов прочей неметаллической минеральной продукции.....	195
14.31.	Основные показатели работы организаций по виду экономической деятельности «Производство металлургическое»	195
14.32.	Производство основных видов продукции металлургического производства	196
14.33.	Основные показатели работы организаций по виду экономической деятельности «Производство готовых металлических изделий, кроме машин и оборудования».....	196
14.34.	Производство основных видов готовых металлических изделий	197
14.35.	Основные показатели работы организаций по виду экономической деятельности «Производство компьютеров, электронных и оптических изделий»	197
14.36.	Производство основных видов компьютеров, электронных и оптических изделий	197
14.37.	Основные показатели работы организаций по виду экономической деятельности «Производство электрического оборудования»	198
14.38.	Производство основных видов электрического оборудования	198
14.39.	Основные показатели работы организаций по виду экономической деятельности «Производство машин и оборудования, не включенных в другие группировки»	199
14.40.	Производство основных видов машин и оборудования, не включенных в другие группировки.....	199

14.41.	Основные показатели работы организаций по виду экономической деятельности «Производство автотранспортных средств, прицепов и полуприцепов».....	199
14.42.	Производство основных видов автотранспортных средств, прицепов и полуприцепов.....	200
14.43.	Основные показатели работы организаций по виду экономической деятельности «Производство прочих транспортных средств и оборудования»	201
14.44.	Производство основных видов прочих транспортных средств и оборудования	201
14.45.	Основные показатели работы организаций по виду экономической деятельности «Производство мебели»	201
14.46.	Производство основных видов мебели	202
14.47.	Основные показатели работы организаций по виду экономической деятельности «Обеспечение электрической энергией, газом и паром; кондиционирование воздуха»	202
14.48.	Производство электроэнергии и теплоэнергии	203
14.49.	Основные показатели работы организаций по виду экономической деятельности «Водоснабжение; водоотведение, организация сбора и утилизации отходов, деятельность по ликвидации загрязнений»	203

15. СЕЛЬСКОЕ И ЛЕСНОЕ ХОЗЯЙСТВО

Сельское хозяйство

Основные показатели сельского хозяйства

15.1.	Продукция сельского хозяйства по категориям хозяйств.....	208
15.2.	Продукция сельского хозяйства по категориям хозяйств (в процентах)	209
15.3.	Индексы производства продукции сельского хозяйства по категориям хозяйств	209
15.4.	Производство основных видов сельскохозяйственной продукции по категориям хозяйств	210
15.5.	Основные показатели производственной деятельности сельскохозяйственных организаций.....	211
15.6.	Производство основных видов сельскохозяйственной продукции в хозяйствах населения.....	212

15.7.	Производство основных видов сельскохозяйственной продукции крестьянскими (фермерскими) хозяйствами	212
15.8.	Парк основных видов техники в сельскохозяйственных организациях	213
15.9.	Обеспеченность сельскохозяйственных организаций тракторами и комбайнами	214
15.10.	Внесение минеральных удобрений под посевы в сельскохозяйственных организациях	215
15.11.	Внесение органических удобрений под посевы в сельскохозяйственных организациях	216

Растениеводство

15.12.	Посевные площади сельскохозяйственных культур	217
15.13.	Посевные площади сельскохозяйственных культур по категориям хозяйств в 2022 г.	218
15.14.	Валовой сбор и урожайность основных сельскохозяйственных культур	219
15.15.	Валовой сбор и урожайность отдельных зерновых и зернобобовых культур	220
15.16.	Производство зерна по видам культур (диаграмма)	221

Животноводство

15.17.	Поголовье скота	222
15.18.	Поголовье скота по категориям хозяйств на конец 2022 г.	222
15.19.	Производство основных продуктов животноводства	222
15.20.	Производство скота и птицы на убой по отдельным видам	223
15.21.	Продуктивность скота и птицы	223

Лесное хозяйство

15.22.	Лесные ресурсы	224
15.23.	Лесовосстановление	224
15.24.	Производство продукции лесозаготовок	224

16. СТРОИТЕЛЬСТВО

Строительная деятельность

16.1.	Объем работ, выполненных по виду экономической деятельности «Строительство» организациями различных форм собственности	228
-------	--	-----

16.2.	Инвестиции в основной капитал организаций, осуществляющих деятельность в строительстве	228
16.3.	Основные фонды организаций, осуществляющих деятельность в строительстве.....	229
16.4.	Наличие и состояние основных строительных машин в строительных организациях на 1 января 2023 г.	229
16.5.	Ввод в действие зданий	230
16.6.	Ввод в действие отдельных производственных мощностей.....	230

Жилищное и социально-культурное строительство

16.7.	Ввод в действие жилых домов	234
16.8.	Индексы ввода в действие жилых домов (график) ..	234
16.9.	Ввод в действие жилых домов организациями различных форм собственности и населением	235
16.10.	Ввод в действие жилых домов на 1000 человек населения (график).....	236
16.11.	Ввод в действие жилых домов в городах и поселках городского типа и сельской местности	236
16.12.	Основные характеристики построенных квартир...	237
16.13.	Ввод в действие мощностей и объектов социально-культурного назначения	237
16.14.	Ввод в действие мощностей образовательных организаций высшего образования, профессиональных образовательных организаций.....	238
16.15.	Ввод в действие объектов, связанных с охраной материнства и детства	238
16.16.	Ввод в действие санаториев и домов отдыха	238

17. ТРАНСПОРТ

Грузовые перевозки

17.1.	Перевозки грузов по видам транспорта.....	242
17.2.	Грузооборот автомобильного транспорта	242

Пассажирские перевозки

17.3.	Перевозки пассажиров по видам транспорта общего пользования	242
17.4.	Пассажирооборот автомобильного транспорта общего пользования	242
17.5.	Протяженность путей сообщения	243

Аварийность на транспорте

- 17.6. Число происшествий и численность пострадавших в них на автомобильных дорогах и улицах 244

18. ТОРГОВЛЯ И УСЛУГИ НАСЕЛЕНИЮ

- 18.1. Число хозяйствующих субъектов торговли 249
18.2. Оборот и среднесписочная численность работников организаций торговли 249

Розничная торговля

- 18.3. Оборот и товарные запасы розничной торговли ... 250
18.4. Индексы физического объема оборота розничной торговли 251
18.5. Распределение оборота розничной торговли по формам собственности 251
18.6. Удельный вес оборота розничной торговли отдельными товарами в обороте розничной торговли 252
18.7. Число розничных рынков и торговых мест на них ... 254
18.8. Число проведенных розничных ярмарок и торговых мест на них 254
18.9. Удельный вес продажи товаров на рынках и ярмарках в обороте розничной торговли (диаграмма) 254
18.10. Индексы физического объема розничной продажи отдельных товаров 255
18.11. Качество товаров, поступивших на потребительский рынок в 2022 г. 257

Общественное питание

- 18.12. Оборот общественного питания 258

Оптовая торговля

- 18.13. Оборот оптовой торговли 259

Услуги населению

- 18.14. Объем платных услуг населению 259
18.15. Индексы физического объема платных услуг населению 260
18.16. Распределение платных услуг населению по видам 261
18.17. Объем бытовых услуг населению 262
18.18. Индексы физического объема бытовых услуг населению 262

18.19.	Распределение бытовых услуг населению по видам.....	263
--------	---	-----

19. ИНФОРМАЦИОННЫЕ И КОММУНИКАЦИОННЫЕ ТЕХНОЛОГИИ

19.1.	Основные показатели развития фиксированного и мобильного доступа к сети Интернет.....	265
19.2.	Домашние хозяйства, имеющие доступ к сети Интернет.....	266
19.3.	Домашние хозяйства, имеющие персональные компьютеры.....	266

20. ФИНАНСЫ

Государственные финансы

20.1.	Консолидированный бюджет Нижегородской области в 2022 г.....	269
20.2.	Расходы консолидированного бюджета Нижегородской области и бюджетов государственных внебюджетных фондов на социально-культурные мероприятия в 2022 г.	270
20.3.	Распределение доходов и расходов консолидированного бюджета по уровням бюджетной системы в 2022 г.	270

21. ЦЕНЫ И ТАРИФЫ

21.1.	Индексы цен в секторах экономики.....	276
-------	---------------------------------------	-----

Уровень и динамика цен на потребительском рынке

21.2.	Индексы потребительских цен (тарифов) на товары и услуги.....	276
21.3.	Индекс потребительских цен и изменение официальных курсов иностранных валют по отношению к российскому рублю в 2022 г. (график).....	280
21.4.	Индексы потребительских цен на отдельные группы продовольственных товаров.....	281
21.5.	Индексы потребительских цен на отдельные группы непродовольственных товаров.....	281
21.6.	Индексы потребительских цен (тарифов) на отдельные группы услуг.....	282
21.7.	Средние потребительские цены на отдельные виды продовольственных товаров.....	283

21.8.	Соотношение потребительских цен на основные виды продовольственных товаров к цене на говядину	284
21.9.	Средние потребительские цены на отдельные виды непродовольственных товаров	284
21.10.	Средние потребительские цены (тарифы) на отдельные виды услуг	285
Уровень и динамика цен на рынке жилья		
21.11.	Индексы цен на первичном и вторичном рынках жилья.....	286
21.12.	Средние цены на первичном и вторичном рынках жилья.....	286
Уровень и динамика цен производителей		
21.13.	Индексы цен производителей по видам экономической деятельности	287
21.14.	Индексы цен производителей и приобретения организациями основных видов топливно-энергетических ресурсов.....	288
21.15.	Индексы цен производителей сельскохозяйственной продукции.....	289
21.16.	Средние цены производителей сельскохозяйственной продукции.....	289
21.17.	Индексы цен на продукцию (затраты, услуги) инвестиционного назначения.....	290
21.18.	Индексы тарифов на грузовые перевозки основными видами транспорта	290

1. ОСНОВНЫЕ СОЦИАЛЬНО-ЭКОНОМИЧЕСКИЕ ХАРАКТЕРИСТИКИ НИЖЕГОРОДСКОЙ ОБЛАСТИ

1.1. ТЕРРИТОРИЯ И ГРАНИЦЫ НИЖЕГОРОДСКОЙ ОБЛАСТИ (на 1 января 2023 г.)

Площадь территории, тыс. км ²	76,6
Численность населения, тыс. человек	3081,8
Число жителей на 1 км ²	40,2
Всего муниципальных образований	51
Муниципальные округа	36
Городские округа	15



1. ОСНОВНЫЕ СОЦИАЛЬНО-ЭКОНОМИЧЕСКИЕ ХАРАКТЕРИСТИКИ
НИЖЕГОРОДСКОЙ ОБЛАСТИ

1.2. ОСНОВНЫЕ СОЦИАЛЬНО-ЭКОНОМИЧЕСКИЕ
ПОКАЗАТЕЛИ¹⁾

	2018	2019	2020	2021	2022
Численность населения (на конец года), тыс. человек	3214,6	3202,9	3176,6	3108,9 ²⁾	3081,8 ²⁾
Естественный прирост, убыль (-) населения:					
тыс. человек	-16,4	-18,1	-27,6	-36,7	-23,9 ²⁾
на 1000 человек населения	-5,1	-5,6	-8,6	-11,6	-7,7 ²⁾
Среднегодовая численность занятых в экономике, тыс. человек	1633,1	1634,5	1603,6	1637,9	...
Численность безработных ³⁾ , тыс. человек	73,1	71,4	80,0	73,1	70,5
Численность безработных, зарегистрированных в государственных учреждениях службы занятости (на конец года), тыс. человек	6,5	7,1	56,1	8,3	7,3
Численность пенсионеров ⁴⁾ , тыс. человек	1054,1	1043,6	1025,7	995,0	987,2
Среднедушевые денежные доходы населения ^{5) 6)} , руб. в месяц	31416,3	33874,1	33814,1	37524,8	43213,6 ⁷⁾
Среднедушевые денежные расходы населения ^{5) 6)} , руб. в месяц	29837,5	31953,2	30594,4	35741,4	40423,6 ⁷⁾
Среднемесячная номинальная начисленная заработная плата работников организаций, руб.	32949,3	35212,3	37600,9	41368,8	48367,9
Средний размер назначенных месячных пенсий ⁴⁾ , руб.	13927,8	14754,1	15589,3	16754,0	19217,3
Валовой региональный продукт:					
всего, млрд руб.	1502,2	1617,2	1600,3	1888,1	...
на душу населения, тыс. руб.	465,8	504,0	501,7	597,4	...
Основные фонды в экономике по полной учетной стоимости (на конец года), млрд руб.	3068,0	5632,3	5857,1	6211,0	...

1. ОСНОВНЫЕ СОЦИАЛЬНО-ЭКОНОМИЧЕСКИЕ ХАРАКТЕРИСТИКИ
НИЖЕГОРОДСКОЙ ОБЛАСТИ

Продолжение табл. 1.2

	2018	2019	2020	2021	2022
Продукция сельского хозяйства, млн руб.	67559,5	77522,4	84017,0	99795,1	120004,4 ⁷⁾
в том числе:					
продукция растениеводства	31085,9	37124,7	40149,0	50998,0	65031,7 ⁷⁾
продукция животноводства	36473,6	40397,8	43867,9	48797,1	54972,7 ⁷⁾
Ввод в действие общей площади жилых домов, тыс. м ²	1351,1	1410,1/ 1409,0 ⁸⁾	1477,0	1590,5	1701,4
Оборот розничной торговли, млн руб.	738975,8	780708,1	755996,6	880674,1	971239,8
Платные услуги населению, млн руб.	184265,0	198093,9	182928,6	213917,2	236135,5 ⁹⁾
Доходы консолидированного бюджета ¹⁰⁾ , млн руб.	195412,9	214459,9	250378,7	288163,7	331518,8
Расходы консолидированного бюджета ¹⁰⁾ , млн руб.	186203,2	215247,1	261591,2	283670,3	351537,6
Профицит, дефицит (-) консолидированного бюджета ¹⁰⁾ , млн руб.	9209,7	-787,2	-11212,5	4493,4	-20018,8
Сальдированный финансовый результат (прибыль минус убыток) в экономике ¹¹⁾ , млн руб.	150748,4	131710,7	141150,7	335907,8	369389,1
Инвестиции в основной капитал, млн руб.	259392,9	295252,2	370871,7	384491,1	462074,9
Индекс потребительских цен (декабрь к декабрю предыдущего года), процентов	104,7	103,0	105,8	108,1	111,5
Индекс цен производителей промышленных товаров и услуг (декабрь к декабрю предыдущего года), процентов	108,3	94,9	104,1	127,2	105,8
Индекс цен производителей сельскохозяйственной продукции (декабрь к декабрю предыдущего года), процентов	120,2	92,1	113,9	109,3	98,1

1. ОСНОВНЫЕ СОЦИАЛЬНО-ЭКОНОМИЧЕСКИЕ ХАРАКТЕРИСТИКИ
НИЖЕГОРОДСКОЙ ОБЛАСТИ

Продолжение табл. 1.2

	2018	2019	2020	2021	2022
Сводный индекс цен на продукцию (затраты, услуги) инвестиционного назначения (декабрь к декабрю предыдущего года), процентов	106,9	107,4	104,7	107,0	117,7
Индекс тарифов на грузовые перевозки (декабрь к декабрю предыдущего года), процентов	93,7	100,3	104,5	90,4	139,1

- ¹⁾ Данные в стоимостном выражении приведены в фактически действовавших ценах.
- ²⁾ С учетом итогов Всероссийской переписи населения 2020 года (ВПН-2020).
- ³⁾ По данным выборочных обследований рабочей силы.
- ⁴⁾ По данным Фонда пенсионного и социального страхования Российской Федерации по Нижегородской области, данные приведены по состоянию на 1 января года следующего за отчетным
- ⁵⁾ Показатели рассчитаны в соответствии с Методологическими положениями по расчету показателей денежных доходов и расходов населения, утвержденными приказом Росстата от 02.07.2014 № 465 (с изменениями от 20.11.2018 № 680).
- ⁶⁾ Начиная с 2022 года данные по показателю рассчитаны с учетом итогов ВПН-2020.
- ⁷⁾ Данные предварительные.
- ⁸⁾ В соответствии с Федеральным законом от 29.07.2017 № 217-ФЗ «О ведении гражданами садоводства и огородничества для собственных нужд и о внесении изменений в отдельные законодательные акты Российской Федерации», начиная с отчета за август 2019 года, в общем вводе жилых домов учитываются жилые дома, построенные населением на земельных участках, предназначенных для ведения садоводства. В связи с этим приводятся два значения показателя: первое – с учетом жилых домов, построенных населением на земельных участках, предназначенных для ведения садоводства, второе – без учета таких домов.
- ⁹⁾ Оперативные данные.
- ¹⁰⁾ По оперативным данным Министерства финансов Нижегородской области.
- ¹¹⁾ За 2018 – по данным бухгалтерской отчетности, за 2019 - 2021 гг. – по данным бухгалтерской отчетности с использованием Государственного информационного ресурса бухгалтерской отчетности ФНС России, за 2022 г. – оперативные данные. Знак (-) означает убыток.

1. ОСНОВНЫЕ СОЦИАЛЬНО-ЭКОНОМИЧЕСКИЕ ХАРАКТЕРИСТИКИ
НИЖЕГОРОДСКОЙ ОБЛАСТИ

**1.3. ДИНАМИКА ОСНОВНЫХ СОЦИАЛЬНО-ЭКОНОМИЧЕСКИХ
ПОКАЗАТЕЛЕЙ**

(стоимостные показатели в сопоставимых ценах;
в процентах к предыдущему году)

	2018	2019	2020	2021	2022
Численность населения (на конец года)	99,4	99,6	99,2	х ¹⁾	99,1
Среднегодовая численность занятых в экономике	98,5	100,1	98,1	102,1	...
Численность безработных (на конец года)	97,2	97,7	112,0	91,4	96,4
Численность безработных, зарегистрированных в государ- ственных учреждениях службы занятости (на конец года)	85,3	110,0	в 7,9 р.	14,9	87,9
Численность пенсионеров ²⁾	100,4	99,0	98,3	97,0	99,2
Реальные располагаемые денежные доходы населения	98,6	102,5	94,8	102,9	99,7 ³⁾
Реальная начисленная зарабо- тная плата (с учетом индекса потребительских цен)	104,6	102,4	102,8	102,8	103,2
Реальный размер назначенных месячных пенсий	100,5	103,4	99,8	98,8	103,2
Индекс физического объема ва- лового регионального продукта (в постоянных ценах)	102,1	103,6	96,0	106,0	...
Основные фонды в экономике ⁴⁾	103,2	104,4	101,9	103,6	...
Промышленное производство ⁵⁾	102,3	105,3	95,3	113,6	100,1
Продукция сельского хозяйства	99,6	103,8	105,0	92,9	112,0 ³⁾
Ввод в действие общей площади жилых домов	103,3	104,3 ⁶⁾	104,7	107,7	107,0
Оборот розничной торговли	103,1	101,3	92,9	107,3	95,7
Платные услуги населению	100,6	102,6	89,3	112,9	102,6 ⁷⁾
Сальдированный финансовый результат (прибыль минус убы- ток) в экономике ⁸⁾ (по сопоста- вимому кругу организаций)	108,2	83,7	103,8	в 2,3 р.	120,4
Инвестиции в основной капитал	103,0	105,1	116,7	100,1	100,9

¹⁾ Сопоставление невозможно в связи с тем, что численность населения до 2022 года рассчитана от итогов Всероссийской переписи населения 2010 года, с начала 2022 года – от итогов Всероссийской переписи населения 2020 года.

²⁾ Данные приведены по состоянию на 1 января года следующего за отчетным.

³⁾ Данные предварительные.

1. ОСНОВНЫЕ СОЦИАЛЬНО-ЭКОНОМИЧЕСКИЕ ХАРАКТЕРИСТИКИ НИЖЕГОРОДСКОЙ ОБЛАСТИ

- ⁴⁾ До 2021 года за сопоставимые взяты цены 2010 года, с 2021 года – цены 2020 года.
- ⁵⁾ Агрегированный индекс производства по видам экономической деятельности «Добыча полезных ископаемых», «Обрабатывающие производства», «Обеспечение электрической энергией, газом и паром; кондиционирование воздуха», «Водоснабжение; водоотведение, организация сбора и утилизации отходов, деятельность по ликвидации загрязнений».
- ⁶⁾ В целях обеспечения сопоставимости с предыдущими периодами относительные показатели за 2019 год приводятся без учета жилых домов, построенных на земельных участках, предназначенных для ведения садоводства.
- ⁷⁾ Оперативные данные.
- ⁸⁾ В фактически действовавших ценах. За 2018 - 2021 гг. – по данным бухгалтерской отчетности, за 2022 г. – оперативные данные.

2. ГОСУДАРСТВЕННОЕ УСТРОЙСТВО НИЖЕГОРОДСКОЙ ОБЛАСТИ

В разделе приводятся сведения об административно-территориальном делении Нижегородской области.

Городской округ – один или несколько объединенных общей территорией населенных пунктов, не являющихся муниципальными образованиями, в которых местное самоуправление осуществляется населением непосредственно и (или) через выборные и иные органы местного самоуправления.

Муниципальный округ – несколько объединенных общей территорией населенных пунктов, не являющихся муниципальными образованиями, в которых местное самоуправление осуществляется населением непосредственно и (или) через выборные и иные органы местного самоуправления.

Муниципальное образование – городское или сельское поселение, муниципальный район, муниципальный округ, городской округ, городской округ с внутригородским делением, внутригородской район либо внутригородская территория города федерального значения

**2.1. АДМИНИСТРАТИВНО-ТЕРРИТОРИАЛЬНОЕ ДЕЛЕНИЕ
НИЖЕГОРОДСКОЙ ОБЛАСТИ**

(на 1 января 2023 г.)

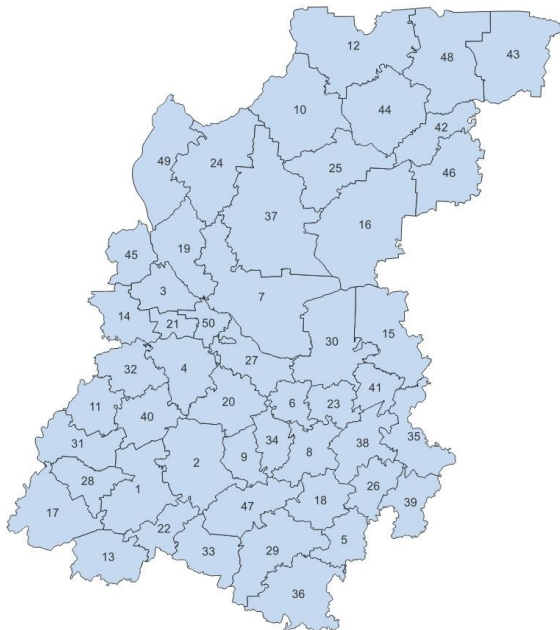

Муниципальные округа

1 - Ардатский	18 - Гагинский	35 - Пильнинский
3 - Балахнинский	19 - Городецкий	36 - Починковский
4 - Богородский	20 - Дальнеконстантиновский	38 - Сергачский
5 - Большебоддинский	22 - Дивеевский	39 - Сеченовский
6 - Большемурашкинский	23 - Княгининский	40 - Сосновский
8 - Бутурлинский	24 - Ковернинский	41 - Спасский
9 - Вадский	25 - Краснобаковский	42 - Тонкинский
10 - Варнавинский	26 - Краснооктябрьский	43 - Тоншаевский
11 - Вачский	27 - Кстовский	44 - Уренский
12 - Ветлужский	29 - Лукояновский	46 - Шарангский
13 - Вознесенский	30 - Лысковский	47 - Шатковский
14 - Володарский	32 - Павловский	
16 - Воскресенский		

Городские округа

2 - город Арзамас ¹⁾
7 - город Бор
15 - Воротынский
17 - город Выкса
21 - город Дзержинск
28 - город Кулебаки
31 - Навашинский
33 - город Первомайск
34 - Перевозский
37 - Семеновский
45 - город Чкаловск
48 - город Шахунья
49 - Сокольский
50 - город Н. Новгород

¹⁾ Закон Нижегородской области № 55-3 от 04.05.2022 «О преобразовании муниципальных образований, входящих в состав Арзамасского муниципального района Нижегородской области, путем объединения с городским округом город Арзамас Нижегородской области».

**2.2. МУНИЦИПАЛЬНЫЕ ОБРАЗОВАНИЯ
НИЖЕГОРОДСКОЙ ОБЛАСТИ**

(на 1 января 2023 г.)

Наименование района (города)	Районные центры	Территория, тыс. км ²	Плотность населения, человек на 1 км ²	Число сельских населенных пунктов
Нижегородская область	Нижний Новгород	76,6	40,2	4761
<i>Городские округа:</i>				
город Нижний Новгород ¹⁾	Нижний Новгород	0,4	...	19
город Арзамас ²⁾	г. Арзамас	2,1	70,9	104
город Бор	г. Бор	3,6	32,9	300
город Выкса	г. Выкса	1,9	39,1	42
Воротынский	рп Воротынец	1,9	7,0	56
город Дзержинск	г. Дзержинск	0,4	537,8	13
город Кулебаки	г. Кулебаки	0,9	48,4	25
Навашинский	г. Навашино	1,3	16,4	50
город Первомайск	г. Первомайск	1,2	14,1	43
Перевозский	г. Перевоз	0,8	21,0	52
Семеновский	г. Семенов	3,9	11,7	190
Сокольский	рп Сокольское	2,0	5,5	242
город Чкаловск	г. Чкаловск	0,9	22,3	227
город Шахунья	г. Шахунья	2,6	11,2	136
<i>Муниципальные округа:</i>				
Ардатовский	рп Ардатов	1,9	11,9	73
Балахнинский	г. Балахна	1,0	76,7	40
Богородский ¹⁾	г. Богородск	1,5	...	136
Большеболдинский	с. Большое Болдино	0,9	11,9	56
Большемурашкинский	рп Большое Мурашкино	0,7	15,6	48
Бутурлинский	рп Бутурлино	1,1	11,8	53
Вадский	с. Вад	0,7	18,1	46
Варнавинский	рп Варнавино	2,5	3,9	90
Вачский	рп Вача	1,0	17,2	117
Ветлужский	г. Ветлуга	3,0	4,2	136
Вознесенский	рп Вознесенское	1,3	11,2	59

2. ГОСУДАРСТВЕННОЕ УСТРОЙСТВО НИЖЕГОРОДСКОЙ ОБЛАСТИ

Продолжение табл. 2.2

Наименование района (города)	Районные центры	Территория, тыс. км ²	Плотность населения, человек на 1 км ²	Число сельских населенных пунктов
Володарский	г. Володарск	1,0	45,9	25
Воскресенский	рп Воскресенское	3,5	4,6	162
Гагинский	с. Гагино	1,1	9,2	67
Городецкий	г. Городец	1,5	54,5	434
Дальнеконстантиновский	рп Дальнее Константиново	1,4	14,8	98
Дивеевский	с. Дивеево	0,8	18,1	45
Княгининский	г. Княгинино	0,8	14,1	61
Ковернинский	рп Ковернино	2,3	7,4	183
Краснобаковский	рп Красные Баки	1,8	10,7	90
Краснооктябрьский	с. Уразовка	0,9	9,8	45
Кстовский	г. Кстово	1,2	99,7	121
Лукояновский	г. Лукоянов	1,9	13,8	71
Лысковский	г. Лысково	2,1	16,2	101
Павловский	г. Павлово	1,1	84,3	91
Пильнинский	рп Пильна	1,3	13,9	72
Починковский	с. Починки	2,0	13,1	78
Сергачский	г. Сергач	1,2	21,8	64
Сеченовский	с. Сеченово	1,0	13,8	53
Сосновский	рп Сосновское	1,2	14,0	65
Спасский	с. Спасское	0,7	13,4	44
Тонкинский	рп Тонкино	1,0	7,0	83
Тоншаевский	рп Тоншаево	2,3	6,2	77
Уренский	г. Урень	2,1	13,4	120
Шарангский	рп Шаранга	1,6	7,1	93
Шатковский	рп Шатки	1,4	15,8	65

¹⁾ Площади территорий указаны без учета административно-территориальных изменений за 2020 год.

²⁾ Закон Нижегородской области № 55-3 от 04.05.2022 «О преобразовании муниципальных образований, входящих в состав Арзамасского муниципального района Нижегородской области, путем объединения с городским округом город Арзамас Нижегородской области».

3. ПРИРОДНЫЕ РЕСУРСЫ И ОХРАНА ОКРУЖАЮЩЕЙ СРЕДЫ

В разделе содержатся данные об охране земельных и водных ресурсов, атмосферного воздуха, об особо охраняемых природных территориях. Приведены сведения о воздействии хозяйственной и иной деятельности человека на окружающую среду и природные ресурсы.

Забор воды из природных водных объектов для использования – изъятие водных ресурсов из поверхностных водоемов и подземных горизонтов с целью дальнейшего потребления воды. В общий объем забора входят используемые шахтно-рудничные воды, получаемые при добыче полезных ископаемых. В этот показатель не включается объем пропуска воды через гидроузлы для производства электроэнергии, шлюзования судов, пропуска рыбы, поддержания судоходных глубин и др. Не учитывается объем забора транзитной воды для подачи в крупные каналы.

Загрязненные сточные воды – производственные и бытовые (коммунальные) стоки, сброшенные в поверхностные водные объекты без очистки (или после недостаточной очистки) и содержащие загрязняющие вещества в количествах, превышающих утвержденный предельно допустимый сброс. В них не включаются коллекторно-дренажные воды, отводимые с орошаемых земель после полива.

Стационарный источник загрязнения атмосферы – неподвижный технологический агрегат (установка, устройство, аппарат и т.п.), выделяющий в процессе эксплуатации загрязняющие атмосферу вещества. Сюда же относятся другие объекты (терриконы, резервуары и т.д.).

Отходы производства и потребления – вещества или предметы, которые образованы в процессе производства, выполнения работ, оказания услуг или в процессе потребления, которые удаляются, предназначены для удаления или подлежат удалению.

Особо охраняемые природные территории (ООПТ) – участки земли, водной поверхности и воздушного пространства над ними, где располагаются природные комплексы и объекты, которые имеют особое природоохранное, научное, культурное, эстетическое, рекреационное и оздоровительное значение, которые изъяты решениями органов государственной власти полностью или частично из хозяйственного использования и для которых установлен режим особой охраны.

ООПТ могут иметь федеральное, региональное или местное значение и находиться в ведении соответственно федеральных органов исполнительной власти, органов исполнительной власти субъектов Российской Федерации и органов местного самоуправления, а также в ведении государственных научных организаций и государственных образовательных организаций высшего образования.

ООПТ относятся к объектам общенационального достояния.

Государственные природные заповедники относятся к особо охраняемым природным территориям федерального значения.

В границах государственных природных заповедников природная среда сохраняется в естественном состоянии и полностью запрещается экономическая и иная деятельность, за исключением случаев, предусмотренных законодательством об ООПТ.

ПРИРОДНЫЕ РЕСУРСЫ**3.1. ЗЕМЕЛЬНАЯ ПЛОЩАДЬ¹⁾**

(на начало года)

	2018	2019	2020	2021	2022
	Тыс. га				
Всего земель	7662,4	7662,4	7662,4	7662,4	7662,4
в том числе:					
сельскохозяйственные угодья	3110,7	3110,3	3110,3	3110,2	3109,7
лесные земли	3817,1	3817,4	3817,4	3817,6	3817,4
поверхностные воды, включая болота	285,7	285,7	285,7	285,7	286,1
другие земли ²⁾	448,9	449,0	449,0	448,9	449,2
	В процентах от общей площади				
Всего земель	100	100	100	100	100
в том числе:					
сельскохозяйственные угодья	40,6	40,6	40,6	40,6	40,6
лесные земли	49,8	49,8	49,8	49,8	49,8
поверхностные воды, включая болота	3,7	3,7	3,7	3,7	3,7
другие земли ²⁾	5,9	5,9	5,9	5,9	5,9

¹⁾ По данным Управления Росреестра по Нижегородской области.²⁾ Земли под древесно-кустарниковой растительностью, земли застройки, земли под дорогами, нарушенные земли и прочие.**3.2. ВОДНЫЕ РЕСУРСЫ¹⁾**

	2022	
	Объем воды, км ³ в год	Среднегодовой расход воды, м ³ /с
вдхр. Чебоксарское (р. Волга – г. Нижний Новгород)	80,4	2930
р. Ока – г. Горбатов	33,4	1240
р. Ветлуга – пгт Ветлужский	4,2	208

¹⁾ По данным Верхне-Волжского УГМС.

**3.3. ОСНОВНЫЕ ПОКАЗАТЕЛИ, ХАРАКТЕРИЗУЮЩИЕ
ВОЗДЕЙСТВИЕ ХОЗЯЙСТВЕННОЙ ДЕЯТЕЛЬНОСТИ
НА ОКРУЖАЮЩУЮ СРЕДУ И ПРИРОДНЫЕ РЕСУРСЫ**

	2018	2019	2020	2021	2022
Забор воды из природных водных объектов для использования ¹⁾ , млн м ³	814	748	730	751	...
Сброс загрязненных сточных вод ¹⁾ , млн м ³	363	313	320	302	...
Выбросы загрязняющих веществ в атмосферный воздух ²⁾ , тыс. тонн					
от стационарных источников	91,5	162,5	122,1	123,5	121,5
от передвижных источников ³⁾	326,2	101,0	105,5	111,8	116,1
Образование отходов производства и потребления ²⁾ , тыс. тонн	1966,5	2623,8	1638,3	3189,1	4060,4
Утилизация и обезвреживание отходов производства и потребления ²⁾ , тыс. т	471,7	1100,2	763,4	2344,0	2776,0
Расходы на охрану окружающей среды (в фактически действовавших ценах), млн руб.	15746	14739	19734	15521	...
Индекс физического объема природоохранных расходов всего (в процентах к предыдущему году; в сопоставимых ценах)	117,7	96,2	120,5	82,8	...

¹⁾ По данным Верхне-Волжского бассейнового водного управления.

²⁾ По данным Росприроднадзора.

³⁾ Выбросы от автомобильного и железнодорожного транспорта.

3.4. СВЕДЕНИЯ ОБ ОСОБО ОХРАНЯЕМЫХ
ПРИРОДНЫХ ТЕРРИТОРИЯХ

	2018	2019	2020	2021	2022
Число особо охраняемых природных территорий – всего	412	414	413	413	413
в том числе:					
федерального значения	2	2	2	2	2
регионального значения	405	407	406	406	406
местного значения	5	5	5	5	5
Площадь охраняемых природных территорий – всего, га	478620,2	479054,5	480655,5	482741,7	482871,4
в том числе:					
федерального значения	46869,0	46869,0	46869,0	47070,4	47070,4
регионального значения	431689,4	432123,7	433724,7	435607,9	435737,6
местного значения	61,8	61,8	61,8	63,4	63,4

3.5. СВЕДЕНИЯ О ГОСУДАРСТВЕННЫХ
ПРИРОДНЫХ ЗАПОВЕДНИКАХ

	2018	2019	2020	2021	2022
Число государственных природных заповедников	1	1	1	1	1
Их площадь, га	46857,0	46857,0	46857,0	47058,4	47058,4

3.6. ИНВЕСТИЦИИ В ОСНОВНОЙ КАПИТАЛ, НАПРАВЛЕННЫЕ
НА ОХРАНУ ОКРУЖАЮЩЕЙ СРЕДЫ И РАЦИОНАЛЬНОЕ
ИСПОЛЬЗОВАНИЕ ПРИРОДНЫХ РЕСУРСОВ
(в фактически действовавших ценах; тыс. рублей)

	2018	2019	2020	2021	2022
Всего	2330824	1603989	4266158	2601502	6109931
из них на охрану:					
водных ресурсов	596674	1353939	3559330	2187695	3173637
атмосферного воздуха	235482	122798	215886	147529	1992526
земель	62644	31166	25962	19090	871580

3.7. ВВОД В ДЕЙСТВИЕ МОЩНОСТЕЙ ПО ОХРАНЕ ВОДНЫХ РЕСУРСОВ И АТМОСФЕРНОГО ВОЗДУХА ОТ ЗАГРЯЗНЕНИЯ

	2018	2019	2020	2021	2022
Станции для очистки сточных вод, тыс. м ³ в сутки	0,4	27,1	11,8	12,3	11,3
Системы оборотного водоснабжения, тыс. м ³ в сутки	5,8	48,2	128,5	4,3	75,0
Установки для улавливания и обезвреживания вредных веществ из отходящих газов					
тыс. м ³ в час	41,0	44,8	4,3	30,5	135,9
тыс. т/год	0,1	0,0	5,0	0,3	48,2

4. НАСЕЛЕНИЕ

В разделе приведены данные о численности, возрастном составе населения, рождаемости, смертности, а также о миграционных процессах.

Первоисточником получения сведений о населении являются переписи населения. Представленная численность населения рассчитана от итогов Всероссийской переписи населения 2010 года, с начала 2022 года – от итогов Всероссийской переписи населения 2020 года.

Сведения об **общей численности жителей** приведены по постоянному населению, к которому относятся лица, постоянно проживающие на данной территории, включая временно отсутствующих на момент переписи.

Распределение населения на городское и сельское производится по месту проживания, при этом городскими населенными пунктами считаются населенные пункты, отнесенные в установленном законодательством порядке к категории городских. Все остальные населенные пункты являются сельскими.

Сведения о рождениях, смертях, браках, разводах получают на основании статистической разработки данных, содержащихся в записях актов о рождении, смерти, заключении и расторжении брака, составляемых органами записи актов гражданского состояния (далее ЗАГС). В число родившихся включены только родившиеся живыми.

В соответствии со статьей 13.1 Федерального закона «Об актах гражданского состояния» от 15.11.1997 № 143-ФЗ с 1 октября 2018 года был введен в действие Единый государственный реестр записей актов гражданского состояния (ЕГР ЗАГС). Согласно статье 13.2 указанного Федерального закона Росстат с 1 октября 2018 года получает сведения о государственной регистрации рождений, смертей, заключения и расторжения браков из данного реестра.

В соответствии с Семейным кодексом Российской Федерации установлен брачный возраст в восемнадцать лет. Разрешение вступить в брак лицам, достигшим возраста шестнадцати лет, при наличии уважительных причин, вправе разрешить органы местного самоуправления по месту жительства лиц, желающих вступить в брак, по просьбе данных лиц. (В редакции Закона Нижегородской области от 29.06.2012 N 79-з)

В соответствии со статьей 13 Семейного кодекса Российской Федерации на территории Нижегородской области, в виде исключения, с учетом особых обстоятельств, может быть разрешено вступить в брак гражданам, не достигшим возраста шестнадцати лет, но не моложе четырнадцати лет, по просьбе желающих вступить в брак, их родителей или лиц, заменяющих родителей.

Датой заключения брака считается дата его регистрации в органах ЗАГС. Брак считается расторгнутым с момента регистрации его расторжения.

Источником информации о **причинах смерти** являются записи в медицинских свидетельствах о смерти, составляемых врачом относительно заболевания, несчастного случая, убийства, самоубийства и другого внешнего воздействия (повреждения в результате действий, предусмотренных законом, повреждения без уточнения их случайного или преднамеренного характера, повреждения в результате военных действий), послуживших причиной смерти.

С 1 января 2011 года разработка записей актов о смерти по причинам производится применительно к Краткой номенклатуре причин смерти 2010, основанной на Международной статистической классификации болезней и проблем, связанных со здоровьем (десятый пересмотр).

Общие коэффициенты рождаемости и смертности – отношение соответственно числа родившихся (живыми) и числа умерших в течение календарного года к среднегодовой численности населения. Исчисляются в промилле (на 1000 человек населения).

Коэффициент естественного прироста – разность общих коэффициентов рождаемости и смертности. Исчисляется в промилле (на 1000 человек населения).

Общие коэффициенты брачности и разводимости – отношение числа зарегистрированных в течение календарного года браков и разводов к среднегодовой численности населения. Как и общие коэффициенты рождаемости и смертности, они исчисляются в промилле (на 1000 человек населения).

Общие показатели естественного движения используются, как правило, для оценки текущих изменений в развитии населения в целом. Для развернутой (полной) характеристики демографической ситуации наряду с общими коэффициентами используются и специальные коэффициенты.

Среди них:

ожидаемая продолжительность жизни при рождении – число лет, которое в среднем предстояло бы прожить человеку из поколения родившихся при условии, что на протяжении всей жизни этого поколения повозрастная смертность останется на уровне того года, для которого исчислен показатель;

коэффициенты смертности по причинам смерти – отношение числа умерших от указанных причин смерти к среднегодовой численности населения по текущей оценке. Исчисляются на 100 000 человек населения;

коэффициент младенческой смертности исчисляется как сумма двух составляющих, первая из которых – отношение числа умерших в возрасте до одного года из поколения, родившегося в том году, для которого исчисляется коэффициент, к общему числу родившихся в том же году; а вторая – отношение числа умерших в возрасте до одного года из поколения, родившегося в предыдущем году, к общему числу родившихся в предыдущем году. Исчисляется в промилле (на 1000 родившихся живыми).

4. НАСЕЛЕНИЕ

4.1. ЧИСЛЕННОСТЬ НАСЕЛЕНИЯ
(на начало года)

Годы	Все население, человек	в том числе		В общей численности населения, процентов	
		городское	сельское	городское	сельское
2011	3307648	2611272	696376	78,9	21,1
2016	3260267	2590817	669450	79,5	20,5
2019	3214623	2557706	656917	79,6	20,4
2020	3202946	2552560	650386	79,7	20,3
2021	3176552	2534833	641719	79,8	20,2
2022	3108918	2485263	623655	79,9	20,1
2023	3081817	2465535	616282	80,0	20,0

**4.2. РАСПРЕДЕЛЕНИЕ ЧИСЛЕННОСТИ НАСЕЛЕНИЯ
ПО ВОЗРАСТНЫМ ГРУППАМ**
(на начало года)

	Человек			В процентах к итогу			На 1000 мужчин соответствующего возраста приходится женщин		
	2021	2022	2023 ¹⁾	2021	2022	2023 ¹⁾	2021	2022	2023 ¹⁾
Все население	3176552	3108918	3081817	100	100	100	1199	1208	1209
в том числе в возрасте, лет:									
0-4	160250	148277	138052	5,0	4,8	4,5	936	937	938
5-9	191049	193709	189525	6,0	6,2	6,1	948	949	946
10-14	164988	171427	177718	5,2	5,5	5,8	948	945	948
15-19	146203	148892	152277	4,6	4,8	4,9	940	942	944
20-24	140192	136162	138036	4,4	4,4	4,5	951	942	941
25-29	182431	153655	145254	5,7	4,9	4,7	933	959	954
30-34	273193	244601	221338	8,6	7,9	7,2	959	1006	1006
35-39	259313	264604	270040	8,2	8,5	8,8	1001	1038	1037
40-44	232386	235234	237484	7,3	7,6	7,7	1064	1067	1065
45-49	215293	216782	217410	6,8	7,0	7,1	1128	1125	1135
50-54	194326	196523	199665	6,1	6,3	6,5	1174	1171	1170
55-59	216265	205410	195155	6,8	6,6	6,3	1284	1280	1272
60-64	243154	243730	236685	7,7	7,8	7,7	1441	1435	1427
65-69	201956	205470	210345	6,4	6,6	6,8	1737	1702	1683
70 и более	355553	344442	352833	11,2	11,1	11,4	2648	2642	2606
Из общей численности населения в возрасте:									
моложе трудоспособного	546006	543407	537274	17,2	17,5	17,4	945	945	944
трудоспособном ²⁾	1751752	1740931	1713873	55,1	56,0	55,6	915	936	942
старше трудоспособного	878794	824580	830670	27,7	26,5	27,0	2526	2591	2520

¹⁾ Предварительные данные.

²⁾ На начало 2021 года мужчины 16-60 лет, женщины 16-55 лет. На начало 2022 и 2023 года мужчины 16-61 лет, женщины 16-56 лет.

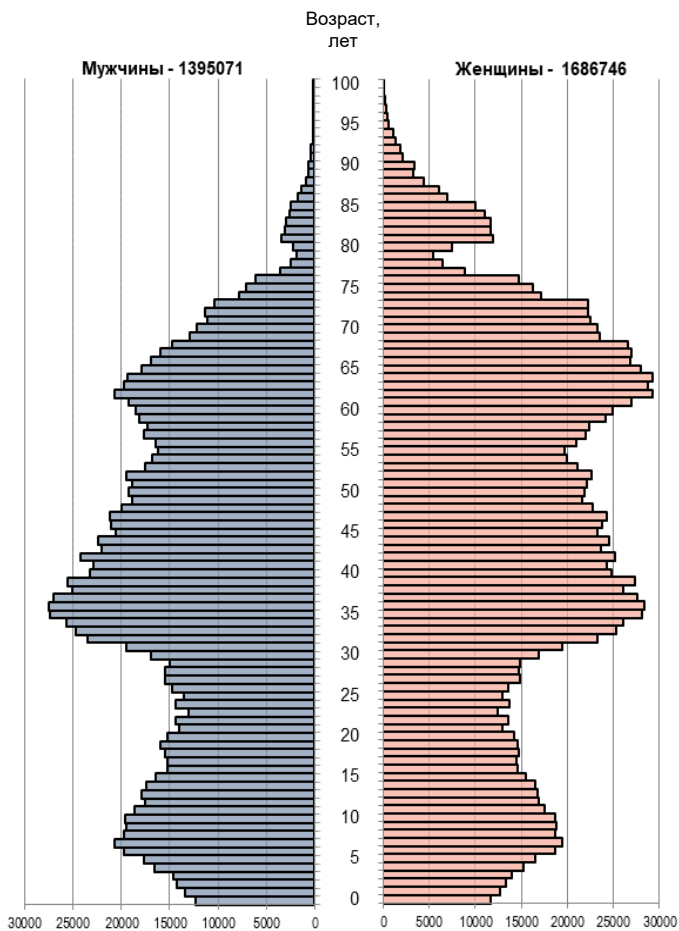
4.3. ВОЗРАСТНО-ПОЛОВАЯ СТРУКТУРА НАСЕЛЕНИЯ
на 1 января 2023 г.¹⁾
(человек)

¹⁾ Предварительные данные

4. НАСЕЛЕНИЕ

4.4. ЕСТЕСТВЕННОЕ ДВИЖЕНИЕ НАСЕЛЕНИЯ
(человек)

Годы	Родившиеся	Умершие	Естественный прирост, убыль (-)	Умершие в возрасте до одного года
2018	32021	48419	-16398	188
2019	28732	46839	-18107	146
2020	27679	55303	-27624	128
2021	26104	62844	-36740	111
2022	-23924	...

4.5. ОБЩИЕ КОЭФФИЦИЕНТЫ ЕСТЕСТВЕННОГО ДВИЖЕНИЯ НАСЕЛЕНИЯ

Годы	На 1000 человек населения			Число детей, умерших в возрасте до одного года, на 1000 родившихся живыми
	родившихся	умерших	естественный прирост, убыль (-)	
2018	9,9	15,0	-5,1	5,8
2019	9,0	14,6	-5,6	5,0
2020	8,7	17,3	-8,6	4,6
2021	8,3	19,9	-11,6	4,2
2022	-7,7	...

4.6. ОЖИДАЕМАЯ ПРОДОЛЖИТЕЛЬНОСТЬ ЖИЗНИ ПРИ РОЖДЕНИИ
(число лет)

Годы	Всего	Мужчины	Женщины
2018	71,69	66,01	77,03
2019	72,32	66,51	77,79
2020	70,33	64,68	75,85
2021	68,93	63,81	73,97
2022 ¹⁾	71,52	65,60	77,23

¹⁾ Предварительная оценка

5. ТРУД

Раздел представляет данные о численности и составе рабочей силы, занятых и безработных.

Рабочая сила – лица в возрасте 15 лет и старше, которые в рассматриваемый период считаются занятыми или безработными. Численность рабочей силы включает данные о занятых и безработных, полученные по итогам выборочного обследования рабочей силы (обследования населения по проблемам занятости).

Уровень участия в рабочей силе – отношение численности рабочей силы определенной возрастной группы к общей численности населения соответствующей возрастной группы, рассчитанное в процентах.

К **занятым** относятся лица, в возрасте 15 лет и старше, которые в течение обследуемой недели осуществляли любую деятельность, связанную с производством товаров или оказанием услуг за плату или прибыль. В численность занятых включаются также лица, временно отсутствующие на рабочем месте в течение короткого промежутка времени и сохранившие связь с рабочим местом во время отсутствия.

Уровень занятости – отношение численности занятого населения определенной возрастной группы к общей численности населения соответствующей возрастной группы, рассчитанное в процентах.

Данные о **среднегодовой численности занятых** формируются по основной работе гражданского населения один раз в год при составлении баланса трудовых ресурсов на основе сведений организаций, материалов выборочного обследования населения по проблемам занятости (обследования рабочей силы), данных органов исполнительной власти. В среднегодовую численность занятых включаются работающие иностранные граждане, как постоянно проживающие, так и временно находящиеся на территории Нижегородской области.

К **безработным**, применительно к определениям Международной организации труда (МОТ), относятся лица в возрасте 15 лет и старше, которые в рассматриваемый период одновременно удовлетворяли следующим критериям:

не имели работы (доходного занятия);

занимались поиском работы, в течение четырех недель, предшествующих обследуемой неделе, используя при этом любые способы;

были готовы приступить к работе в течение обследуемой недели.

Обучающиеся, студенты, пенсионеры и инвалиды учитываются в качестве безработных, если они не имели работы, занимались поиском работы и были готовы приступить к ней.

К безработным, зарегистрированным в государственных учреждениях службы занятости населения, относятся трудоспособные граждане, не имеющие работы и заработка (трудового дохода), проживающие на территории области, зарегистрированные в службе занятости по месту жительства в целях поиска подходящей работы, ищущие работу и готовые приступить к ней.

Уровень безработицы – отношение численности безработных определенной возрастной группы к численности рабочей силы соответствующей возрастной группы (в процентах).

Продолжительность безработицы (продолжительность поиска работы) – это промежуток времени, в течение которого лицо, будучи незанятым, ищет работу, используя при этом любые способы.

5.1. ЧИСЛЕННОСТЬ И СОСТАВ РАБОЧЕЙ СИЛЫ НАСЕЛЕНИЯ

	2018	2019	2020	2021	2022
	Тысяч человек				
Численность рабочей силы – всего	1760,1	1753,8	1737,3	1738,2	1732,4
в том числе:					
занятые	1686,9	1682,4	1657,3	1665,1	1661,9
безработные	73,1	71,4	80,0	73,1	70,5
Мужчины	877,6	877,4	871,7	873,0	869,7
в том числе:					
занятые	843,6	842,8	833,4	838,2	836,8
безработные	34,0	34,6	38,3	34,8	32,9
Женщины	882,4	876,4	865,6	865,3	862,7
в том числе:					
занятые	843,3	839,6	824,0	827,0	825,1
безработные	39,1	36,9	41,7	38,3	37,6
	В процентах к итогу				
Численность рабочей силы – всего	100	100	100	100	100
в том числе:					
занятые в экономике	95,8	95,9	95,4	95,8	95,9
безработные	4,2	4,1	4,6	4,2	4,1
Мужчины	100	100	100	100	100
в том числе:					
занятые в экономике	96,1	96,1	95,6	96,0	96,2
безработные	3,9	3,9	4,4	4,0	3,8
Женщины	100	100	100	100	100
в том числе:					
занятые в экономике	95,6	95,8	95,2	95,6	95,6
безработные	4,4	4,2	4,8	4,4	4,4

5.2. УРОВЕНЬ УЧАСТИЯ В РАБОЧЕЙ СИЛЕ, УРОВЕНЬ ЗАНЯТОСТИ И УРОВЕНЬ БЕЗРАБОТИЦЫ НАСЕЛЕНИЯ¹⁾

(в процентах)

	2018	2019	2020	2021	2022
Уровень участия в рабочей силе – всего	64,4	64,6	64,5	64,8	65,1
мужчины	72,6	73,0	73,1	73,4	73,8
женщины	57,9	57,9	57,6	57,9	58,3
Уровень занятости – всего	61,7	61,9	61,5	62,0	62,5
мужчины	69,8	70,1	69,8	70,4	71,0
женщины	55,3	55,4	54,9	55,3	55,7
Уровень безработицы – всего	4,2	4,1	4,6	4,2	4,1
мужчины	3,9	3,9	4,4	4,0	3,8
женщины	4,4	4,2	4,8	4,4	4,4

5.3. ЧИСЛЕННОСТЬ ЗАНЯТЫХ ПО ПОЛУ И ЗАНЯТИЯМ в 2022 г.¹⁾

(в среднем за год; тыс. человек)

	Всего	в том числе	
		мужчины	женщины
Занятые – всего	1661,9	836,8	825,1
Руководители	81,1	46,4	34,7
Специалисты высшего уровня квалификации	385,0	132,8	252,3
специалисты высшего уровня квалификации в области науки и техники	78,4	56,1	22,3
специалисты высшего уровня квалификации в области здравоохранения	27,0	8,0	19,0
специалисты высшего уровня квалификации в области образования	100,9	12,6	88,2
специалисты высшего уровня квалификации в сфере бизнеса и администрирования	101,5	21,6	79,9
специалисты высшего уровня квалификации по информационно-коммуникационным технологиям (ИКТ)	23,2	19,4	3,8
специалисты высшего уровня квалификации в области права, гуманитарных областей и культуры	54,1	15,1	39,0
Специалисты среднего уровня квалификации	248,3	94,8	153,4
специалисты- техники в области науки и техники	79,7	70,8	8,9

Продолжение табл. 5.3

	Всего	в том числе	
		мужчины	женщины
средний медицинский персонал здравоохранения	66,8	2,4	64,4
средний специальный персонал по экономической и административной деятельности	74,1	15,2	58,9
средний специальный персонал в области правовой, социальной работы, культуры, обучения, спорта и родственных занятий	23,2	3,2	19,9
специалисты- техники в области ИКТ	4,5	3,2	1,4
Служащие, занятые подготовкой информации, оформлением документации, учетом и обслуживанием	42,8	5,0	37,8
служащие общего профиля и обслуживающие офисную технику	6,6	-	6,6
служащие в сфере обработки числовой информации и учёта материальных ценностей	17,1	3,0	14,1
служащие сферы обслуживания населения	9,6	1,5	8,1
другие офисные служащие	9,5	0,5	9,0
Работники сферы обслуживания и торговли, охраны граждан и собственности	262,7	62,1	200,7
работники сферы индивидуальных услуг	55,4	2,2	53,2
продавцы	137,5	14,4	123,1
работники, оказывающие услуги по индивидуальному уходу	20,9	0,8	20,2
работники служб, осуществляющих охрану граждан и собственности	48,9	44,8	4,2
Квалифицированные работники сельского и лесного хозяйства, рыбоводства и рыболовства	18,9	9,6	9,3
Квалифицированные рабочие промышленности, строительства, транспорта и рабочие родственных занятий	256,6	217,3	39,3
рабочие, занятые в строительстве, и рабочие родственных занятий (за исключением электриков)	64,9	59,4	5,5
рабочие, занятые в металлообрабатывающем и машиностроительном производстве, механики и ремонтники	111,1	101,9	9,2

Продолжение табл. 5.3

	Всего	в том числе	
		мужчины	женщины
рабочие, занятые изготовлением прецизионных инструментов и приборов, рабочие художественных промыслов и полиграфического производства	4,6	1,2	3,4
рабочие в области электротехники и электроники	32,9	30,9	2,0
рабочие пищевой, деревообрабатывающей, текстильной и швейной промышленности и рабочие родственных занятий	43,1	23,9	19,2
Операторы производственных установок и машин, сборщики и водители	224,3	191,0	33,3
операторы промышленных установок и стационарного оборудования	52,8	27,2	25,6
сборщики	16,3	13,4	2,9
водители и операторы подвижного оборудования	155,2	150,4	4,9
Неквалифицированные рабочие	142,2	77,9	64,3
прислуга и уборщики	30,1	1,0	29,1
неквалифицированные рабочие сельского и лесного хозяйства, рыбоводства и рыболовства	9,9	7,3	2,6
неквалифицированные рабочие, занятые в горнодобывающей промышленности, строительстве, обрабатывающей промышленности и на транспорте	44,4	29,9	14,5
помощники в приготовлении пищи	4,5	0,4	4,0
уличные торговцы и другие неквалифицированные работники, оказывающие различные уличные услуги	-	-	-
неквалифицированные работники по сбору мусора и другие неквалифицированные работники	53,3	39,2	14,0

¹⁾ По данным выборочного обследования рабочей силы. Данные приведены по основному или единственному месту работы. Перечень группировок занятий приведен в соответствии с Общероссийским классификатором занятий (ОК 010-2014).

5.4. РАСПРЕДЕЛЕНИЕ ЧИСЛЕННОСТИ ЗАНЯТЫХ ПО ВОЗРАСТНЫМ ГРУППАМ И УРОВНЮ ОБРАЗОВАНИЯ в 2022 г.¹⁾

(в среднем за год; в процентах к итогу)

	Всего	Мужчины	Женщины
Занятые – всего	100	100	100
в том числе в возрасте, лет:			
15 - 19	0,4	0,4	0,4
20 - 24	5,2	5,7	4,7
25 - 29	10,0	10,8	9,3
30 - 34	15,1	16,1	14,2
35 - 39	14,4	14,5	14,4
40 - 44	13,1	12,5	13,8
45 - 49	12,1	11,4	12,9
50 - 54	11,0	10,0	12,1
55 - 59	11,1	10,3	12,0
60 - 69	7,2	8,2	6,1
70 и старше	0,3	0,2	0,4
Средний возраст занятых, лет	42,1	41,7	42,5
Занятые – всего	100	100	100
в том числе имеют образование:			
высшее ²⁾	32,4	27,1	37,7
среднее профессиональное – всего	48,2	51,7	44,6
по программе подготовки специалистов среднего звена	27,5	22,9	32,2
по программе подготовки квалифицированных рабочих (служащих) ³⁾	20,6	28,8	12,4
среднее общее	16,7	18,0	15,4
основное общее	2,6	3,0	2,2
не имеют основного общего образования	0,1	0,1	-

¹⁾ По данным выборочного обследования рабочей силы.

²⁾ Включая послевузовское образование.

³⁾ Включая начальное профессиональное образование.

5.5. ЧИСЛЕННОСТЬ БЕЗРАБОТНЫХ

	2018	2019	2020	2021	2022
	По данным выборочных обследований рабочей силы (в среднем за год)				
Численность безработных, тыс. человек	73,1	71,4	80,0	73,1	70,5
Из их числа:					
студенты, обучающиеся, пенсионеры					
тыс. человек	22,6	23,7	23,2	25,0	32,1
процентов	30,9	33,2	29,0	34,2	45,5
женщины					
тыс. человек	39,1	36,9	41,7	38,3	37,6
процентов	53,5	51,7	52,1	52,4	53,3
лица, проживающие в сельской местности					
тыс. человек	17,3	15,7	13,7	12,1	11,5
процентов	23,7	22,0	17,1	16,6	16,3
	По данным Федеральной службы по труду и занятости (на конец года)				
Численность безработных, зарегистрированных в государственных учреждениях службы занятости, человек	6495	7142	56105	8335	7327
Из их числа:					
женщины					
человек	3298	3979	31160	5020	4427
процентов	50,8	55,7	55,5	60,2	60,4
лица, проживающие в сельской местности					
человек	1069	1189	5626	1006	774
процентов	16,5	16,6	10,0	12,1	10,6
Отношение численности безработных, зарегистрированных в государственных учреждениях службы занятости, к общей численности безработных, процентов	8,9	10,0	70,1	11,4	10,4

**5.6. РАСПРЕДЕЛЕНИЕ ЧИСЛЕННОСТИ БЕЗРАБОТНЫХ
ПО ВОЗРАСТНЫМ ГРУППАМ И УРОВНЮ ОБРАЗОВАНИЯ в 2022 г.¹⁾**
(в среднем за год; в процентах к итогу)

	Всего	Мужчины	Женщины
Безработные – всего	100	100	100
в том числе в возрасте, лет:			
15 - 19	13,3	13,3	13,3
20 - 24	44,1	39,7	47,8
25 - 29	7,2	5,9	8,3
30 - 34	8,6	9,2	8,2
35 - 39	7,9	11,4	4,9
40 - 44	5,1	6,9	3,5
45 - 49	3,8	2,1	5,4
50 - 54	4,0	3,8	4,3
55 - 59	3,0	3,0	3,0
60 - 69	3,0	4,8	1,3
70 и старше	-	-	-
Средний возраст безработных, лет	29,0	30,0	28,1
Безработные – всего	100	100	100
в том числе имеют образование:			
высшее ²⁾	14,0	9,4	18,1
среднее профессиональное – всего	29,9	36,6	24,1
по программе подготовки специали- стов среднего звена	18,8	21,4	16,5
по программе подготовки квалифици- рованных рабочих (служащих) ³⁾	11,1	15,2	7,6
среднее общее	47,6	44,8	50,0
основное общее	8,5	9,2	7,8
не имеют основного общего образования	-	-	-

¹⁾ По данным выборочного обследования рабочей силы.

²⁾ Включая послевузовское образование.

³⁾ Включая начальное профессиональное образование.

**5.7. РАСПРЕДЕЛЕНИЕ ЧИСЛЕННОСТИ ЗАНЯТЫХ
И БЕЗРАБОТНЫХ ПО СЕМЕЙНОМУ ПОЛОЖЕНИЮ в 2022 г.¹⁾**
(в среднем за год; в процентах к итогу)

	Всего	в том числе			
		состоят в браке	холосты, не замужем	вдовцы, вдовы	разведены, разошлись
Занятые – всего	100	70,2	15,0	3,3	11,4
мужчины	100	73,6	18,0	1,0	7,4
женщины	100	66,8	12,0	5,7	15,5
Безработные – всего	100	26,9	65,7	1,1	6,3
мужчины	100	21,3	71,1	0,8	6,9
женщины	100	31,8	61,0	1,4	5,8

¹⁾ По данным выборочного обследования рабочей силы.

**5.8. РАСПРЕДЕЛЕНИЕ ЧИСЛЕННОСТИ БЕЗРАБОТНЫХ
ПО НАЛИЧИЮ ПРОШЛОГО ОПЫТА РАБОТЫ
И ОБСТОЯТЕЛЬСТВАМ НЕЗАНЯТОСТИ в 2022 г.¹⁾**
(в среднем за год; в процентах к итогу)

	Всего	Мужчины	Женщины
Безработные – всего	100	100	100
в том числе:			
имеют опыт трудовой деятельности	51,6	54,8	48,9
из них оставили прежнее место работы (деятельности) по причинам:			
высвобождение, сокращение штатов, ликвидация предприятия, собственного дела	5,6	4,3	6,7
окончание срока действия срочного трудового договора, договора гражданско-правового характера	2,0	1,8	2,1
по собственному желанию	22,1	30,0	15,1
другие причины	21,8	18,2	24,9
не имеют опыта работы	48,4	45,2	51,1

¹⁾ По данным выборочного обследования рабочей силы.

**5.9. ТРУДОУСТРОЙСТВО НАСЕЛЕНИЯ ГОСУДАРСТВЕННЫМИ
УЧРЕЖДЕНИЯМИ СЛУЖБЫ ЗАНЯТОСТИ¹⁾**

	Обратились по вопросу трудоустройства			Трудоустроены		
	2020	2021	2022	2020	2021	2022
	Человек					
Всего	132545	77781	52105	49412	47689	29539
занятые трудовой деятельностью и учебой	13881	14279	11626	8344	11832	10491
незанятые трудо- вой деятельно- стью ²⁾	118664	63502	40479	41068	35857	19048
из них ищущие первую работу (ранее не присту- павшие к трудовой деятельности)	26740	8917	3454	7525	4490	1230
	В процентах к итогу					
Всего	100	100	100	100	100	100
занятые трудовой деятельностью и учебой	10,5	18,4	22,3	16,9	24,8	35,5
незанятые трудо- вой деятельно- стью ²⁾	89,5	81,6	77,7	83,1	75,2	64,5
из них ищущие первую работу (ранее не присту- павшие к трудовой деятельности)	20,2	11,5	6,6	15,2	9,4	4,2

¹⁾ По данным Федеральной службы по труду и занятости.

²⁾ Включая пенсионеров.

Заявленная работодателями в государственные учреждения службы занятости населения потребность в работниках на конец 2022 года составила 56526 человек.

Численность не занятых трудовой деятельностью граждан, обратившихся за содействием в поиске подходящей работы в государственные учреждения службы занятости населения, в расчете на одну заявленную вакансию составила на конец 2022 года – 0,15 человека.

6. УРОВЕНЬ ЖИЗНИ НАСЕЛЕНИЯ

Раздел содержит информацию об объеме, составе, направлениях использования и дифференциации распределения денежных доходов населения; о структуре потребительских расходов домашних хозяйств. Публикуется информация о жилищном фонде и жилищных условиях населения.

Реальные размеры денежных доходов населения, начисленной заработной платы, назначенных пенсий – относительные показатели, исчисленные путем деления индексов номинальных размеров¹⁾ денежных доходов населения, начисленной заработной платы, назначенных пенсий на индекс потребительских цен за соответствующий временной период.

Денежные доходы населения включают оплату труда наемных работников; доходы от предпринимательской деятельности и другой производственной деятельности; социальные выплаты (пенсии, пособия, стипендии и другие выплаты), доходы от собственности (дивиденды, проценты, начисленные по денежным средствам на банковских счетах физических лиц в кредитных организациях); выплата доходов по государственным и другим ценным бумагам; инвестиционный доход (доход от собственности держателей полисов); прочие денежные поступления. Денежные доходы за вычетом обязательных платежей и взносов представляют собой **располагаемые денежные доходы населения**.

Среднедушевые денежные доходы (в месяц) исчисляются делением годового объема денежных доходов на 12 и на численность населения.

Среднемесячная номинальная начисленная заработная плата работников организаций исчисляется делением годового фонда начисленной заработной платы работников на среднесписочную численность работников и на 12. Пособия, получаемые работниками из государственных внебюджетных фондов, не включаются в фонд заработной платы и среднемесячную заработную плату.

¹⁾ Под номинальным понимается фактически сложившийся в отчетном периоде размер доходов, заработной платы, пенсий соответственно.

Средний размер назначенных пенсий определяется делением общей суммы назначенных пенсий на численность пенсионеров, состоящих на учете в системе Пенсионного фонда Российской Федерации (с 01.01.2023 – Фонд пенсионного и социального страхования Российской Федерации (Социальный фонд России, СФР).

К **пенсионерам** относятся лица, реализовавшие право на получение пенсии в соответствии с законодательством Российской Федерации и межгосударственными соглашениями, постоянно проживающие в Российской Федерации.

Денежные расходы населения включают расходы на покупку товаров и оплату услуг, платежи за товары (работы, услуги) зарубежным поставщикам за безналичный и наличный расчет; расходы на оплату обязательных платежей и разнообразных взносов; прочие расходы населения.

К **сбережениям населения** относятся: прирост (уменьшение) сбережений на рублевых и валютных счетах в банках Российской Федерации и за рубежом; прирост (уменьшение) сбережений в ценных бумагах; расходы на покупку недвижимости; прирост (уменьшение) наличных денег на руках у населения в рублях и в иностранной валюте в рублевом эквиваленте; прирост (уменьшение) прочих сбережений. Общий объем сбережений населения корректируется на величину финансовых обязательств (кредиты, ссуды) и на величину реализации финансовых активов.

Прирост финансовых активов состоит из прироста (уменьшения) вкладов на счетах граждан, денег на руках у населения, расходов на приобретение ценных бумаг, покупки населением скота и птицы, изменения средств на счетах индивидуальных предпринимателей, за минусом изменения задолженности по кредитам.

Величина прожиточного минимума в соответствии с Федеральным законом от 24 октября 1997 г. № 134-ФЗ «О прожиточном минимуме в Российской Федерации» до 2021 года представляла собой стоимостную оценку потребительской корзины, а также обязательные платежи и сборы. Потребительская корзина – это минимальные наборы продуктов питания, непродовольственных товаров и услуг, необходимых для сохранения здоровья человека и обеспечения его жизнедеятельности. Величина прожиточного минимума определялась ежеквартально и устанавливалась правительством Нижегородской области. Данные в целом за год – оценка на основе данных, установленных Правительством Нижегородской области

за I-IV кварталы 2018 - 2020 годы. В соответствии с внесением поправок в законодательство о прожиточном минимуме в РФ, начиная с 2021 года, величина прожиточного минимума на душу населения в субъекте РФ на очередной год исчисляется исходя из медианного дохода, а не на основе расчета потребительской корзины и устанавливается один раз в год до 15 сентября текущего года субъектом РФ.

Медианный среднедушевой доход – величина денежного дохода, относительно которой половина населения в целом по Российской Федерации имеет значение среднедушевого дохода данной величины, другая половина – выше данной величины.

Численность населения с денежными доходами ниже величины прожиточного минимума определяется на основе данных о распределении населения по величине среднедушевых денежных доходов и является результатом их соизмерения с величиной прожиточного минимума. Показатель рассчитывался до 1 января 2021 года.

Численность населения с денежными доходами ниже границы бедности определяется на основе данных о распределении населения по величине среднедушевых денежных доходов и является результатом их соизмерения с границей бедности.

Показатели рассчитаны с использованием величины макроэкономического показателя среднедушевых денежных доходов населения, определенной в соответствии с Методологическими положениями по расчету показателей денежных доходов и расходов населения (приказ Росстата от 2 июля 2014 № 465 с изменениями от 20 ноября 2018).

Постановлением Правительства Российской Федерации от 26 ноября 2021 г. № 2049 внесены изменения, в соответствии с которыми, начиная с 2021 года, формируется показатель «Численность населения с денежными доходами ниже границы бедности» до 2020 года – «Численность населения с денежными доходами ниже величины прожиточного минимума»).

В соответствии с Правилами определения границ бедности, утвержденными данным постановлением, значения границ бедности «определяются путем умножения значений базовых границ бедности на индекс потребительских цен за отчетный квартал или год к IV кварталу 2020 г., полученный цепным методом». Значения базовых границ бедности установлены на уровне величин прожиточного минимума за IV квартал 2020 года в соответствии с Федеральным законом от 24 октября

1997 года № 134-ФЗ «О прожиточном минимуме в Российской Федерации» (в редакции, действовавшей до вступления в силу Федерального закона от 29 декабря 2020 г. № 473-ФЗ).

Дефицит денежного дохода до 2020 года включительно – сумма денежных средств, необходимая для доведения доходов населения с денежными доходами ниже прожиточного минимума до величины прожиточного минимума.

Дефицит денежного дохода с 2021 года – сумма денежных средств, необходимая для доведения доходов населения с денежными доходами ниже границы бедности до границы бедности.

Распределение населения по величине среднедушевых денежных доходов характеризует дифференциацию населения по уровню материального достатка и представляет собой показатели численности (или долей) постоянного населения, сгруппированные в заданных интервалах по уровню среднедушевых денежных доходов.

Расчеты распределения населения по величине среднедушевых денежных доходов осуществляются в соответствии с методикой, утвержденной постановлением Госкомстата России от 16 июля 1996 г. № 61 по согласованию с рядом заинтересованных министерств и ведомств. Ряды распределения строятся с применением метода имитационного моделирования путем преобразования эмпирического распределения, полученного на основе данных выборочного обследования бюджетов домашних хозяйств, в ряд распределения, соответствующий значению группировочного признака в генеральной совокупности (среднедушевому денежному доходу, полученному по данным балансов денежных доходов и расходов населения).

Распределение общего объема денежных доходов по различным группам населения выражается через долю общего объема денежных доходов, которая приходится на каждую из 20-процентных групп населения, ранжированного по мере возрастания среднедушевых денежных доходов.

Коэффициент фондов (коэффициент дифференциации доходов) характеризует степень социального расслоения и определяется как соотношение между средними уровнями денежных доходов 10% населения с самыми высокими доходами и 10% населения с самыми низкими доходами.

Коэффициент Джини (индекс концентрации доходов) характеризует степень отклонения линии фактического распределения общего объема доходов населения от линии их равномерного распределения. Величина коэффициента может варьироваться от 0 до 1, при этом чем выше значение

показателя, тем более неравномерно распределены доходы в обществе.

Фактическое конечное потребление домашних хозяйств включает их расходы на покупку потребительских товаров и услуг, а также стоимость потребления товаров и услуг в натуральной форме - произведенных для себя, полученных в качестве оплаты труда и в виде социальных трансфертов в натуральной форме, т.е. бесплатных или льготных индивидуальных товаров и услуг, полученных от сектора государственного управления и некоммерческих организаций, обслуживающих домашние хозяйства.

Выборочное обследование бюджетов домашних хозяйств является методом государственного статистического наблюдения за уровнем жизни населения. Область изучения и распространения данных бюджетного обследования определяется целями: получения данных о распределении населения по уровню материального благосостояния; получения весовых показателей для расчета индекса потребительских цен, обеспечения данных для составления счетов сектора домашних хозяйств в системе национальных счетов. Итоги обследования разрабатываются ежеквартально и за год в целом.

Для формирования выборочной совокупности домашних хозяйств применяется двухступенчатая случайная выборка, построенная по территориальному принципу. Конечной единицей отбора является домашнее хозяйство. В выборку не включаются коллективные домашние хозяйства, состоящие из лиц, долговременно находящихся в больницах, домах-интернатах для престарелых, школах-интернатах и других институциональных заведениях. Единицами обследования выступают домашние хозяйства и их отдельные члены.

Потребительские расходы домашних хозяйств являются частью денежных расходов, которые направляются на приобретение потребительских товаров и услуг. В их составе не учитываются расходы на покупку произведений искусства, антиквариата и ювелирных изделий, приобретенных в качестве капиталовложений, оплату материалов и работ по строительству и капитальному ремонту жилых или подсобных помещений, являющихся инвестициями.

Жилищный фонд – совокупность всех жилых помещений, находящихся на территории Нижегородской области.

Жилым помещением признается изолированное помещение, которое является недвижимым имуществом и пригодно для постоянного проживания граждан (отвечает установленным санитарным и техническим правилам и нормам, иным требованиям законодательства).

В составе жилищного фонда не учитываются дачи, летние садовые домики, спортивные и туристские базы, мотели, кемпинги, санатории, дома отдыха, пансионаты, дома для приезжих, гостиницы, казармы, кельи, железнодорожные вагончики и другие строения.

Общая площадь жилого помещения состоит из суммы площади всех частей такого помещения, включая площадь помещений вспомогательного использования, предназначенных для удовлетворения гражданами бытовых и иных нужд, связанных с их проживанием в жилом помещении, за исключением балконов, лоджий, веранд и террас.

ИНДИКАТОРЫ УРОВНЯ ЖИЗНИ НАСЕЛЕНИЯ**6.1. ОСНОВНЫЕ СОЦИАЛЬНО-ЭКОНОМИЧЕСКИЕ ИНДИКАТОРЫ
УРОВНЯ ЖИЗНИ НАСЕЛЕНИЯ**

	2018	2019	2020	2021	2022
Фактическое конечное потребление домашних хозяйств (в текущих ценах), млн руб.	1207127,5	1275956,9	1268170,3	1471256,4	...
в процентах к ВРП	80,4	78,9	79,2	77,9	...
на душу населения, руб.	374339,4	397644,9	397576,8	465528,1	...
Среднедушевые денежные доходы населения (в месяц), руб. ^{1) 2)}	31416,3	33874,1	33814,1	37524,8	43213,6 ³⁾
Реальные располагаемые денежные доходы, в процентах к предыдущему году ¹⁾	98,6	102,5	94,8	102,9	99,7 ³⁾
Среднемесячная номинальная начисленная заработная плата работников организаций, руб.	32949,3	35212,3	37600,9	41368,8	48367,9
Реальная начисленная заработная плата, в процентах к предыдущему году	104,6	102,4	102,8	102,8	103,2
Средний размер назначенных пенсий ⁴⁾ , руб.	13927,8	14754,1	15589,3	16754,0	19217,3
Реальный размер назначенных пенсий, в процентах к предыдущему году	100,5	103,4	99,8	98,8	103,2
Величина прожиточного минимума ⁵⁾ (в среднем на душу населения):					
руб. в месяц	9371	10082	10436	10833	13085
в процентах к предыдущему году	102,9	107,6	103,5	... ⁶⁾	120,8
Соотношение с величиной прожиточного минимума ⁷⁾ , процентов:					
среднедушевых денежных доходов ²⁾	335,3	336,0	324,0	346,4	330,3 ³⁾
среднемесячной номинальной начисленной заработной платы	326,9	324,7	333,4	358,5	339,1

Продолжение табл. 6.1

	2018	2019	2020	2021	2022
Численность населения с денежными доходами ниже величины прожиточного минимума/ границы бедности ⁹⁾ :					
в процентах от общей численности населения	9,5	9,5	9,4	8,4	8,0 ⁹⁾
Дефицит денежного дохода населения					
в процентах от общего объема денежных доходов населения	0,8	0,8	0,9	0,7	0,7 ⁹⁾
Коэффициент фондов (коэффициент дифференциации доходов), в разах	13,5	13,5	12,6	13,0	12,7 ⁹⁾

¹⁾ Показатели рассчитаны в соответствии с Методологическими положениями по расчету показателей денежных доходов и расходов населения, утвержденными приказом Росстата от 02.07.2014 № 465 (с изменениями от 20.11.2018 № 680).

²⁾ Начиная с 2022 года данные по показателю среднедушевых денежных доходов населения рассчитаны с учетом итогов Всероссийской переписи населения 2020 года (ВПН-2020).

³⁾ Данные предварительные.

⁴⁾ По данным Фонда пенсионного и социального страхования Российской Федерации по Нижегородской области, данные приведены по состоянию на 1 января года следующего за отчетным.

⁵⁾ В 2018 – 2020 гг. величина прожиточного минимума определялась ежеквартально и устанавливалась правительством Нижегородской области. Данные в целом за год - оценка на основе данных, установленных Правительством Нижегородской области за I-IV кварталы 2018-2020 гг. С 2021 г. в соответствии с Федеральным законом от 29 декабря 2020 года № 473-ФЗ «О внесении изменений в отдельные законодательные акты Российской Федерации» величина прожиточного минимума определяется на год и устанавливается Правительством Нижегородской области.

⁶⁾ Сопоставление данных 2021 года с данными предыдущего периода не осуществляется в связи с изменением порядка и периодичности расчета величины прожиточного минимума в соответствии с Федеральным законом от 29 декабря 2021 года № 473-ФЗ.

⁷⁾ Соответствующей социально-демографической группы населения.

⁸⁾ Начиная с 2021 года формулировка показателя «Численность населения с денежными доходами ниже величины прожиточного минимума» изменена на «Численность населения с денежными доходами ниже границы бедности» в соответствии с Постановлением Правительства РФ от 26.11.2021 № 2049 «Об утверждении Правил определения границ бедности в целом по Российской Федерации и по субъектам Российской Федерации, используемых в оценках показателя «Уровень бедности» в целом по Российской Федерации и по субъектам Российской Федерации, и о внесении изменений в Федеральный план статистических работ».

⁹⁾ Утвержденная предварительная оценка за 2022 год. Данные приведены без учета итогов ВПН - 2020.

**6.2. ФАКТИЧЕСКОЕ КОНЕЧНОЕ ПОТРЕБЛЕНИЕ
ДОМАШНИХ ХОЗЯЙСТВ**
(в текущих ценах; млн рублей)

	2018	2019	2020	2021
Фактическое конечное потребление домашних хозяйств	1207127,5	1275956,9	1268170,3	1471256,4
в том числе:				
расходы домашних хозяйств на потребление	1059796,4	1112058,5	1081429,1	1276106,9
из них:				
на покупку товаров	726394,7	763217,6	745295,1	866581,0
на покупку услуг	190889,0	186786,8	175794,4	200351,2
поступление товаров и услуг в натуральной форме	142512,7	162054,2	160339,6	209174,7
социальные трансферты в натуральной форме, предоставляемые государственным управлением и некоммерческими организациями, обслуживающими домашние хозяйства	147331,1	163898,4	186741,2	195149,5
в том числе:				
образование	44354,3	49363,1	51419,9	55347,0
отдых и культура	11209,7	16975,4	21526,5	25069,4
здравоохранение и предоставление социальных услуг	76094,5	81631,2	91113,7	89816,9
жилищно-коммунальные услуги	9022,5	9663,2	9726,7	9764,5
прочие услуги	6650,1	6265,5	12954,4	15151,7

**6.3. СТРУКТУРА ФАКТИЧЕСКОГО КОНЕЧНОГО ПОТРЕБЛЕНИЯ
ДОМАШНИХ ХОЗЯЙСТВ**
(в процентах к итогу)

	2018	2019	2020	2021
Фактическое конечное потребление домашних хозяйств	100	100	100	100
в том числе:				
расходы домашних хозяйств на потребление	87,8	87,2	85,3	86,7
из них:				
на покупку товаров	60,2	59,8	58,8	58,9
на покупку услуг	15,8	14,7	13,9	13,6
поступление товаров и услуг в натуральной форме	11,8	12,7	12,6	14,2
социальные трансферты в натуральной форме, предоставляемые государственным управлением и некоммерческими организациями, обслуживающими домашние хозяйства	12,2	12,8	14,7	13,3
в том числе:				
образование	3,7	3,9	4,0	3,8
отдых и культура	0,9	1,3	1,7	1,7
здравоохранение и предоставление социальных услуг	6,3	6,4	7,2	6,1
жилищно-коммунальные услуги	0,7	0,7	0,8	0,7
прочие услуги	0,6	0,5	1,0	1,0

ДОХОДЫ И РАСХОДЫ НАСЕЛЕНИЯ**6.4. СОСТАВ И ИСПОЛЬЗОВАНИЕ
ДЕНЕЖНЫХ ДОХОДОВ НАСЕЛЕНИЯ¹⁾**
(млн рублей)

	2018	2019	2020	2021	2022 ²⁾
Денежные доходы – всего	1215691,7	1304335,9	1294301,5	1423121,5	1605141,6
в том числе:					
доходы от предпринимательской деятельности	54451,6	57275,0	48398,0	68236,6	94184,0
оплата труда	703002,9	755643,8	767747,3	859858,4	963252,2
социальные выплаты	243362,8	256790,9	300543,5	315908,9	345883,5
доходы от собственности	66025,2	62157,0	61889,3	54897,6	56477,3
прочие денежные поступления	148849,2	172469,2	115723,4	124220,0	145344,6
Денежные расходы и сбережения – всего	1215691,7	1304335,9	1294301,5	1423121,5	1605141,6
в том числе:					
покупка товаров и оплата услуг	1006328,9	1070607,8	1006697,6	1178155,8	1305117,2
обязательные платежи и разнообразные взносы, прочие расходы	148271,4	159764,2	164362,2	177332,3	196391,8
прирост (+), уменьшение (-) сбережений	61091,4	73963,9	123241,7	67633,4	103632,6
из них:					
во вкладах на рублевых и валютных счетах банков в рублевом эквиваленте	38134,3	50014,5	52860,5	85441,1	56199,9
в наличных деньгах на руках в рублях и иностранной валюте в рублевом эквиваленте	57751,4	53110,5	86336,4	24754,5	49538,2

¹⁾ Показатели рассчитаны в соответствии с Методологическими положениями по расчету показателей денежных доходов и расходов населения, утвержденными приказом Росстата от 02.07.2014 № 465 (с изменениями от 20.11.2018 № 680).

²⁾ Данные предварительные.

6.5. СТРУКТУРА ДЕНЕЖНЫХ ДОХОДОВ И РАСХОДОВ НАСЕЛЕНИЯ¹⁾
 (в процентах)

	2018	2019	2020	2021	2022 ²⁾
Денежные доходы – всего	100	100	100	100	100
в том числе:					
доходы от предпринимательской деятельности	4,5	4,4	3,7	4,8	5,9
оплата труда	57,8	57,9	59,4	60,4	60,0
социальные выплаты	20,0	19,7	23,2	22,2	21,5
доходы от собственности	5,4	4,8	4,8	3,9	3,5
прочие денежные поступления	12,3	13,2	8,9	8,7	9,1
Денежные расходы и сбережения – всего	100	100	100	100	100
в том числе:					
покупка товаров и оплата услуг	82,7	82,1	77,8	82,8	81,4
обязательные платежи и разнообразные взносы, прочие расходы	12,2	12,2	12,7	12,5	12,2
прирост (+), уменьшение (-) сбережений	5,1	5,7	9,5	4,7	6,4
из них:					
во вкладах на рублевых и валютных счетах банков в рублевом эквиваленте	3,1	3,8	4,1	6,0	3,5
в наличных деньгах на руках в рублях и иностранной валюте в рублевом эквиваленте	4,8	4,1	6,7	1,7	3,1

¹⁾ Показатели рассчитаны в соответствии с Методологическими положениями по расчету показателей денежных доходов и расходов населения, утвержденными приказом Росстата от 02.07.2014 № 465 (с изменениями от 20.11.2018 № 680).

²⁾ Данные предварительные.

**6.6. СРЕДНЕМЕСЯЧНАЯ НОМИНАЛЬНАЯ НАЧИСЛЕННАЯ
ЗАРАБОТНАЯ ПЛАТА РАБОТНИКОВ ОРГАНИЗАЦИЙ
ПО ВИДАМ ЭКОНОМИЧЕСКОЙ ДЕЯТЕЛЬНОСТИ**

	2018	2019	2020	2021	2022
Всего в экономике	32949,3	35212,3	37600,9	41368,8	48367,9
Сельское, лесное хозяйство, охота, рыболовство и рыбоводство	19281,5	21248,3	25133,8	28550,4	33961,6
Добыча полезных ископаемых	18486,0	21163,3	23248,6	24415,1	41310,0
Обрабатывающие производства	35271,6	37215,1	39852,1	44458,3	52670,9
Обеспечение электрической энергией, газом и паром; кондиционирование воздуха	40026,1	42138,8	45917,0	49761,9	53751,8
Водоснабжение; водоотведение, организация сбора и утилизации отходов, деятельность по ликвидации загрязнений	25787,9	27595,0	28418,8	30953,2	38774,9
Строительство	20819,7	22758,0	22887,5	23987,6	30926,8
Торговля оптовая и розничная; ремонт автотранспортных средств и мотоциклов	22594,7	23245,7	24245,9	29459,0	35970,8
Транспортировка и хранение	35432,9	37291,1	41418,5	44710,9	51158,2
Деятельность гостиниц и предприятий общественного питания	17757,5	19078,2	19186,0	23401,8	29614,0
Деятельность в области информации и связи	55430,3	59223,1	65826,6	72517,7	93004,5
Деятельность финансовая и страховая	58782,4	64947,8	62495,8	73118,2	80484,6
Деятельность по операциям с недвижимым имуществом	23087,3	25547,7	26587,7	31949,9	33843,6
Деятельность профессиональная, научная и техническая	62307,6	69123,2	71441,9	71441,3	82387,3
Деятельность административная и сопутствующие услуги	21578,2	23662,3	23363,8	30069,2	31805,5
Государственное управление и обеспечение военной безопасности; социальное обеспечение	38020,1	40397,2	43643,2	46456,8	50166,2
Образование	28055,2	30606,5	32117,0	34712,8	40035,7
Деятельность в области здравоохранения и социальных услуг	30164,3	32541,2	38839,6	37980,2	42327,6
Деятельность в области культуры, спорта, организации досуга и развлечений	32824,8	36069,9	35154,0	40911,7	46672,9
Предоставление прочих видов услуг	20373,6	24271,1	26160,5	30295,8	30283,2

**6.7. РАСПРЕДЕЛЕНИЕ НАСЕЛЕНИЯ ПО ВЕЛИЧИНЕ
СРЕДНЕДУШЕВЫХ ДЕНЕЖНЫХ ДОХОДОВ**

(в процентах к итогу)

	2018	2019	2020	2021	2022 ¹⁾
Все население	100	100	100	100	100
в том числе со среднедушевыми денежными доходами в месяц, руб.:					
до 7000,0	4,3	3,5	3,0	2,3	1,3
7000,1 - 10000,0	6,8	5,8	5,5	4,4	3,1
10000,1 - 14000,0	11,4	10,2	10,0	8,5	6,6
14000,1 - 19000,0	14,4	13,6	13,6	12,3	10,3
19000,1 - 27000,0	19,1	18,8	19,2	18,3	17,0
27000,1 - 45000,0	24,4	25,5	26,2	27,2	28,2
45000,1 - 60000,0	9,1	10,1	10,3	11,5	13,3
свыше 60000,0	10,5	12,5	12,2	15,5	20,2

¹⁾ Утвержденная предварительная оценка за 2022 год. Данные приведены без учета итогов ВПН – 2020.

**6.8. РАСПРЕДЕЛЕНИЕ ОБЩЕГО ОБЪЕМА ДЕНЕЖНЫХ
ДОХОДОВ НАСЕЛЕНИЯ**

	2018	2019	2020	2021	2022 ¹⁾
Денежные доходы – всего, процентов	100	100	100	100	100
в том числе по 20-процентным группам населения:					
первая (с наименьшими доходами)	5,8	5,8	6,0	5,9	6,0
вторая	10,5	10,5	10,8	10,7	10,8
третья	15,5	15,5	15,7	15,6	15,7
четвертая	22,8	22,8	22,9	22,8	22,8
пятая (с наибольшими доходами)	45,4	45,4	44,6	45,0	44,7
Коэффициент Джини (индекс концентрации доходов)	0,392	0,392	0,383	0,387	0,384

¹⁾ Утвержденная предварительная оценка за 2022 год. Для сопоставления динамического ряда данные приведены без учета итогов ВПН – 2020.

6.9. ВЕЛИЧИНА ПРОЖИТОЧНОГО МИНИМУМА¹⁾
 (в среднем на душу населения; рублей в месяц)

	Все население	из него по социально-демографическим группам		
		трудоспособное население	пенсионеры	дети
2018	9371	10078	7747	9700
I квартал	9165	9841	7573	9548
II квартал	9609	10309	7911	10092
III квартал	9487	10209	7837	9805
IV квартал	9222	9952	7666	9355
2019	10082	10845	8336	10271
I квартал	10004	10747	8281	10228
II квартал	10456	11248	8637	10658
III квартал	10168	10936	8389	10397
IV квартал	9699	10450	8037	9800
2020	10436	11277	8640	10748
I квартал	10005	10803	8311	10283
II квартал	10686	11540	8842	11031
III квартал	10681	11536	8800	11094
IV квартал	10372	11228	8605	10585
2021	10833	11540	9360	11031
2022	13085	14263	11253	12692

¹⁾ В 2018 – 2020 гг. величина прожиточного минимума определялась ежеквартально и устанавливалась правительством Нижегородской области. Данные в целом за год – оценка на основе данных, установленных Правительством Нижегородской области за I-IV кварталы 2018 – 2020 гг. С 2021 г. в соответствии с Федеральным законом от 29 декабря 2020 года № 473-ФЗ «О внесении изменений в отдельные законодательные акты Российской Федерации» величина прожиточного минимума определяется на год и устанавливается Правительством Нижегородской области.

**6.10. СОСТАВ ПОТРЕБИТЕЛЬСКИХ РАСХОДОВ
ДОМАШНИХ ХОЗЯЙСТВ в 2018 – 2020 гг.¹⁾**

(по материалам выборочного обследования бюджетов домашних хозяйств; в среднем на члена домашнего хозяйства; рублей в месяц)

	2018	2019	2020
Потребительские расходы – всего	17776,7	16373,0	16282,9
в том числе по целям потребления:			
продукты питания	4844,7	5059,2	5946,8
алкогольные напитки, табачные изделия	367,1	410,9	514,8
одежда и обувь	1248,8	1223,3	1274,1
жилищно-коммунальные услуги, топливо	1878,2	2031,4	2097,1
предметы домашнего обихода, бытовая техника, уход за домом	710,9	1097,5	975,0
здравоохранение	719,5	825,9	731,3
транспорт	4079,6	2126,8	1492,7
связь	534,1	445,9	472,5
организация отдыха и культурных мероприятий	1462,1	1052,9	975,7
образование	118,0	191,3	223,0
гостиницы, кафе и рестораны	654,1	736,8	471,4
другие товары и услуги	1159,5	1171,1	1108,5

¹⁾ В соответствии с Классификатором индивидуального потребления домашних хозяйств по целям (КИПЦ-ДХ).

**6.11. СОСТАВ ПОТРЕБИТЕЛЬСКИХ РАСХОДОВ
ДОМАШНИХ ХОЗЯЙСТВ в 2021 – 2022 гг.¹⁾**

(по материалам выборочного обследования бюджетов домашних хозяйств; в среднем на члена домашнего хозяйства; рублей в месяц)

	2021	2022
Потребительские расходы – всего	21834,2	22539,4
в том числе по целям потребления:		
продукты питания и безалкогольные напитки	6466,7	7558,4
алкогольная продукция, табачные изделия и наркотики	617,0	815,2
одежда и обувь	1833,7	2021,3
жилищные услуги, вода, электроэнергия, газ и другие виды топлива	2252,3	2468,6
мебель, бытовая техника и текущее содержание дома	739,0	908,3
здравоохранение	1136,5	925,5
транспорт	5146,9	2814,7
информация и коммуникация	721,1	849,8
организация отдыха и культурных мероприятий	688,4	1086,7
образование	471,2	308,3
гостиницы, кафе и рестораны	501,9	909,5
финансовые услуги и услуги страхования	127,0	319,9
личная гигиена, социальная защита, прочие товары и услуги	1132,5	1553,2

¹⁾ С 1 квартала 2021 года сбор и формирование показателей потребительских расходов домашних хозяйств осуществляется в соответствии с Классификатором индивидуального потребления домашних хозяйств по целям (КИПЦ-ДХ, версия 5, утвержденным приказом Росстата от 7 октября 2020 года №620.

**6.12. СТРУКТУРА ПОТРЕБИТЕЛЬСКИХ РАСХОДОВ
ДОМАШНИХ ХОЗЯЙСТВ в 2018 – 2020 гг.**

 (по материалам выборочного обследования
бюджетов домашних хозяйств; в процентах к итогу)

	2018	2019	2020
Потребительские расходы – всего	100	100	100
в том числе:			
расходы на покупку продуктов для домашнего питания	27,2	30,9	36,5
из них на покупку:			
хлеба и хлебных продуктов	4,3	4,9	5,9
картофеля	0,2	0,2	0,3
овощей и бахчевых	1,7	1,8	1,7
фруктов и ягод	1,7	1,9	2,3
мяса и мясных продуктов	7,8	8,9	11,7
рыбы и рыбных продуктов	1,8	2,5	2,9
молока и молочных продуктов	5,0	5,4	5,9
сахара и кондитерских изделий	1,7	2,1	2,4
яиц	0,5	0,5	0,6
масла растительного и других жиров	0,4	0,4	0,6
чая, кофе, безалкогольных напитков и других продуктов	2,1	2,3	2,2
расходы на питание вне дома	3,7	4,5	2,9
расходы на покупку алкогольных напитков	1,2	1,4	1,6
расходы на покупку непродовольственных товаров	40,2	35,1	31,5
из них на покупку:			
одежды, обуви, белья, тканей	6,9	7,3	7,7
телерадиоаппаратуры, предметов для отдыха и увлечений	2,9	2,2	2,1
транспортных средств	15,4	5,3	1,3
товаров и принадлежностей по ведению хозяйства, мебели	2,2	5,0	4,5
строительных материалов	0,2	0,8	0,5
топлива	4,9	5,2	5,7
табачных изделий	0,9	1,1	1,5

6. УРОВЕНЬ ЖИЗНИ НАСЕЛЕНИЯ

Продолжение табл. 6.12

	2018	2019	2020
предметов личной гигиены, фармацевтических и медицинских товаров и др.	5,5	6,7	6,6
других непродовольственных товаров	1,3	1,5	1,6
расходы на оплату услуг	27,7	28,1	27,5
из них на оплату:			
жилищно-коммунальных услуг	10,2	11,5	12,3
в том числе:			
жилья	1,1	1,0	1,4
электроэнергии	1,2	1,3	1,4
газа	1,3	1,4	1,4
центрального отопления	2,5	2,8	2,9
прочих коммунальных услуг	4,1	5,0	5,2
бытовых услуг	2,7	2,7	3,1
в том числе по ремонту:			
одежды и обуви	0,0	0,0	0,0
транспортных средств	0,4	0,4	0,9
услуг учреждений культуры	5,3	4,0	3,5
услуг в системе образования	2,2	2,8	2,5
в том числе в системе дошкольного воспитания	0,6	0,6	0,1
медицинских услуг	1,3	1,5	1,1
санаторно-оздоровительных услуг	0,7	0,3	0,5
услуг правового характера	-	-	-
услуг пассажирского транспорта	2,0	1,9	1,1
услуг связи	2,0	2,1	2,2
прочих услуг	1,3	1,3	1,2

**6.13. СТРУКТУРА ПОТРЕБИТЕЛЬСКИХ РАСХОДОВ
ДОМАШНИХ ХОЗЯЙСТВ в 2021 - 2022 гг.¹⁾**
(по материалам выборочного обследования
бюджетов домашних хозяйств; в процентах к итогу)

	2021	2022
Потребительские расходы – всего	100	100
в том числе:		
расходы на покупку продуктов для домашнего питания	29,6	33,5
из них на покупку:		
хлебобулочных изделий и круп	4,1	4,7
картофеля	0,2	0,3
овощей	1,5	1,8
фруктов и орехов	2,0	2,0
мяса и мясных продуктов	8,6	9,3
рыбы и морепродуктов	2,2	2,7
молока и молочных продуктов	4,0	4,6
сахара и кондитерских изделий	1,9	2,3
яиц	0,6	0,5
масла и жиров	1,3	1,5
готовых блюд и других видов продуктов питания	1,8	2,2
безалкогольных напитков	1,4	1,6
расходы на питание вне дома	2,3	4,0
расходы на покупку алкогольных напитков	1,4	1,8
расходы на покупку непродовольственных товаров	42,5	34,6
из них на покупку:		
одежды, обуви, белья, тканей	8,3	8,9
оборудования для информации и коммуникации	0,6	1,0
товаров для организации отдыха, спортивных и культурных мероприятий	1,3	2,0
транспортных средств, аксессуаров и ГСМ	21,0	9,3
мебели, домашнего оборудования, предметов для ухода за домом	3,3	3,9
строительных материалов	0,5	0,5
табачных изделий	1,4	1,9

Продолжение табл. 6.13.

	2021	2022
медикаментов, медицинской и фармацевтической продукции	3,1	3,1
товаров личной гигиены и другие непродовольственные товары	3,0	4,0
расходы на оплату услуг	24,2	26,1
из них на оплату:		
жилищно-коммунальных услуг	9,8	10,3
в том числе:		
жилья	1,5	1,7
электроэнергии	1,1	1,1
газа	1,0	1,0
центрального отопления	2,1	2,3
воды и прочих коммунальных услуг	3,9	4,2
бытовых услуг	0,2	0,1
услуг учреждений культуры	1,8	2,9
услуг в системе образования	2,2	1,4
в том числе:		
в системе дошкольного воспитания	0,5	0,4
медицинских услуг	2,1	1,1
в том числе:		
санаторно-оздоровительных услуг	1,1	0,1
транспортных, почтовых и курьерских услуг	2,6	3,2
в том числе:		
услуг пассажирского транспорта	1,5	1,6
информационно-коммуникационных услуг	2,7	2,8
услуг страхования и финансовых услуг	0,6	1,4
услуг гостиниц и других услуг размещения	0,0	0,0
прочих услуг	2,2	2,9

¹⁾ С 1 квартала 2021 года сбор и формирование показателей потребительских расходов домашних хозяйств осуществляется в соответствии с Классификатором индивидуального потребления домашних хозяйств по целям (КИПЦ-ДХ, версия 5, утвержденным приказом Росстата от 7 октября 2020 года №620.

**6.14. НАЛИЧИЕ ПРЕДМЕТОВ ДЛИТЕЛЬНОГО ПОЛЬЗОВАНИЯ
В ДОМАШНИХ ХОЗЯЙСТВАХ**

(по материалам выборочного обследования бюджетов домашних хозяйств; на конец года; на 100 домохозяйств; штук)

	2018	2019	2020	2021	2022
Телевизоры	182	172	180	173	191
Фотоаппараты и видеокамеры ¹⁾	51	47	45	42	59
Персональные компьютеры	54	50	64	60	59
Мобильные телефоны	227	230	225	229	236
Музыкальные центры	35	34	41	36	... ²⁾
Холодильники, морозильники	122	118	126	120	126
Стиральные машины	100	100	100	100	102
Электропылесосы	99	97	99	106	106
Микроволновые печи	130	121	137	141	95
Посудомоечные машины	17	11	13	12	16
Обогреватели, кондиционеры ³⁾	14	7	19	11	26
Легковые автомобили	53	52	56	61	60

¹⁾ До 2022 г. учет осуществлялся по показателю «Видеокамеры, видеомагнитофоны».²⁾ С 2022 г. по показателю «Музыкальные центры» учет не ведется.³⁾ До 2022 г. учет осуществлялся по показателю «Кондиционеры».

ЖИЛИЩНЫЕ УСЛОВИЯ НАСЕЛЕНИЯ**6.15. ЖИЛИЩНЫЙ ФОНД**

(на конец года; общая площадь жилых помещений)

	2018	2019	2020	2021	2022
Весь жилищный фонд:					
всего, тыс. м ²	87705,0	88983,7	90362,4	91223,0	92146,3
в среднем на одного жителя, м ²	27,3	27,8	28,4	29,3 ¹⁾	29,9

¹⁾ С учетом итогов Всероссийской переписи населения 2020 года.**6.16. ПРЕДОСТАВЛЕНИЕ ЖИЛЫХ ПОМЕЩЕНИЙ ГРАЖДАНАМ**

	2018	2019	2020	2021
Число семей (включая одиноких), состоявших на учете в качестве нуждающихся в жилых помещениях, на конец года:				
единиц	35481	33256	30518	28984
в процентах от общего числа семей (включая одиноких)	2,6	2,4	2,2	2,1
Число семей (включая одиноких), получивших жилые помещения и улучшивших жилищные условия за год:				
единиц	897	1456	1219	1155
в процентах от числа семей, состоявших на учете в качестве нуждающихся в жилых помещениях	2,4	4,1	3,7	3,8

7. ОБРАЗОВАНИЕ

Раздел представляет данные о деятельности организаций, осуществляющих образовательную деятельность по образовательным программам дошкольного образования, присмотр и уход за детьми; образовательным программам начального общего, основного общего, среднего общего образования; образовательным программам среднего профессионального образования; образовательным программам высшего образования – программам бакалавриата, программам специалитета, программам магистратуры.

Сведения о деятельности организаций, осуществляющих образовательную деятельность по образовательным программам начального общего, основного общего, среднего общего образования; образовательным программам среднего профессионального образования приводятся по данным Министерства просвещения РФ. Сведения о деятельности организаций, осуществляющих образовательную деятельность по образовательным программам высшего образования – программам бакалавриата, программам специалитета, программам магистратуры, приводятся по данным Министерства науки и высшего образования РФ.

К организациям, осуществляющим образовательную деятельность по образовательным программам дошкольного образования, присмотр и уход за детьми относятся организации: дошкольные образовательные, общеобразовательные, профессиональные образовательные, высшего образования, дополнительного образования детей, иные юридические лица (организации здравоохранения, социального обслуживания, науки, культуры и др., осуществляющие образовательную деятельность по образовательным программам дошкольного образования, присмотр и уход за детьми в качестве дополнительной к своей основной деятельности).

К воспитанникам относятся лица, осваивающие образовательную программу дошкольного образования, а также лица, в отношении которых установлен только присмотр и уход.

Общее образование может быть получено в общеобразовательных организациях, профессиональных образовательных организациях, образовательных организациях высшего образования, иных организациях. К иным организациям относятся организации, осуществляющие обучение по образовательным программам начального общего образования, основного общего образования, среднего общего образования в качестве дополнительной к своей основной деятельности.

Среднее профессиональное образование по программам подготовки квалифицированных рабочих, служащих может быть получено в профессиональных образовательных организациях и образовательных организациях высшего образования, осуществляющих образовательную деятельность по образовательным программам подготовки квалифицированных рабочих, служащих; среднее профессиональное образование по программам подготовки специалистов среднего звена – в профессиональных образовательных организациях и образовательных организациях высшего образования, осуществляющих образовательную деятельность по образовательным программам подготовки специалистов среднего звена.

Высшее образование по программам бакалавриата, специалитета и магистратуры может быть получено в образовательных организациях высшего образования и научных организациях по программам магистратуры.

Информация о числе организаций приведена без учета обособленных структурных подразделений (филиалов).

В общую численность студентов, обучающихся по программам бакалавриата, специалитета и магистратуры включены иностранные граждане, обучающиеся в Российской Федерации на условиях общего приема и по международным соглашениям.

Аспирантура – подготовка кадров высшей квалификации по программам подготовки научно-педагогических кадров в образовательных организациях высшего образования, организациях дополнительного профессионального образования и научных организациях.

К освоению программ подготовки научно-педагогических кадров в аспирантуре допускаются лица, имеющие образование не ниже высшего (специалитет или магистратура).

Аспиранты – лица, обучающиеся в аспирантуре по программе подготовки научно-педагогических кадров.

Подготовка аспирантов осуществляется по направлениям подготовки.

Ординатура – подготовка кадров высшей квалификации.

К освоению программ ординатуры допускаются лица, имеющие высшее медицинское образование и (или) высшее фармацевтическое образование

Ординаторы – лица, обучающиеся по программам ординатуры.

Ассистентура-стажировка – подготовка кадров высшей квалификации. К освоению программ ассистентуры-стажировки допускаются лица, имеющие высшее образование в области искусств.

Ассистенты-стажеры – лица, обучающиеся по программам ассистентуры-стажировки.

Официальные статистические данные о деятельности ординатуры и ассистентуры-стажировки формируются с 2019 года.

Докторантура – форма подготовки научных кадров.

Докторанты – лица, имеющие ученую степень кандидата наук и направленные в докторантуру для подготовки диссертации на соискание ученой степени доктора наук.

Численность аспирантов, ординаторов, ассистентов-стажеров приводится на конец года, включая иностранных граждан и лиц без гражданства, обучающихся на условиях общего приема. Численность докторантов приводится на конец года, включая граждан из стран СНГ и других зарубежных стран.

**7.1. ОРГАНИЗАЦИИ, ОСУЩЕСТВЛЯЮЩИЕ ОБРАЗОВАТЕЛЬНУЮ
ДЕЯТЕЛЬНОСТЬ ПО ОБРАЗОВАТЕЛЬНЫМ ПРОГРАММАМ
ДОШКОЛЬНОГО ОБРАЗОВАНИЯ, ПРИСМОТР И УХОД ЗА ДЕТЬМИ**
(на конец года)

	2018	2019	2020	2021	2022
Численность воспитанников всего, человек	177784	175832	171164	164860	156994
Из них численность воспитанников в дошкольных образовательных организациях, человек	173643	171421	167030	161356 ¹⁾	153669 ¹⁾
Численность воспитанников, приходящихся на 100 мест в организациях, осуществляющих образовательную деятельность по образовательным программам дошкольного образования, присмотр и уход за детьми, человек	107	104	99	96	92
Валовой коэффициент охвата дошкольным образованием, процентов	78,3	79,7	81,2	82,5	...

¹⁾ Включая численность воспитанников в обособленных подразделениях образовательных организаций, осуществляющих образовательную деятельность по образовательным программам дошкольного образования.

В 2022 году в организациях, осуществляющих образовательную деятельность по образовательным программам дошкольного образования, присмотр и уход за детьми группы кратковременного пребывания посещали 985 воспитанников.

**7.2. ОРГАНИЗАЦИИ, ОСУЩЕСТВЛЯЮЩИЕ ОБУЧЕНИЕ
ПО ОБРАЗОВАТЕЛЬНЫМ ПРОГРАММАМ НАЧАЛЬНОГО,
ОСНОВНОГО И СРЕДНЕГО ОБЩЕГО ОБРАЗОВАНИЯ**
(на начало учебного года)

	2018	2019	2020	2021	2022
Число организаций, осуществляющих обучение по образовательным программам начального, основного и среднего общего образования	835	814	...	807	807
Численность обучающихся по образовательным программам начального, основного и среднего общего образования – всего, человек	325263	332860	338976	345604	354116

7. ОБРАЗОВАНИЕ

Продолжение табл. 7.2

	2018	2019	2020	2021	2022
Численность обучающихся, получивших аттестат об основном общем образовании ¹⁾ – всего, человек	28132 ²⁾	29226 ²⁾	29947 ²⁾	28706	29278
Численность обучающихся, получивших аттестат о среднем общем образовании ¹⁾ – всего, человек	12496 ²⁾	12509 ²⁾	12907 ²⁾	13181	12383
Численность учителей в организациях, осуществляющих обучение по образовательным программам начального, основного и среднего общего образования – всего, человек	20955	20797	20835	20652	20291

¹⁾ За соответствующий год.²⁾ По классам очного, очно-заочного и заочного обучения, кроме экстернов, не включенных в списки классов, состоящих только в списках организаций.

**7.3. СМЕННОСТЬ ЗАНЯТИЙ В ОРГАНИЗАЦИЯХ,
ОСУЩЕСТВЛЯЮЩИХ ОБУЧЕНИЕ ПО ОБРАЗОВАТЕЛЬНЫМ
ПРОГРАММАМ НАЧАЛЬНОГО, ОСНОВНОГО И СРЕДНЕГО
ОБЩЕГО ОБРАЗОВАНИЯ¹⁾**

(на начало учебного года)

	2018	2019	2020	2021	2022
Численность обучающихся, занимавшихся:					
в первую смену:					
тыс. человек	283,2	287,7	282,4	289,7	293,7
в процентах от общей численности обучающихся	90,5	89,8	86,4	86,9	86,0
во вторую и третью смены:					
тыс. человек	29,6	32,7	44,4	43,7	47,9
в процентах от общей численности обучающихся	9,5	10,2	13,6	13,1	14,0

¹⁾ Информация приведена по классам очного обучения без учета отдельных организаций и классов для обучающихся с ограниченными возможностями здоровья.

**7.4. ОРГАНИЗАЦИИ, ОСУЩЕСТВЛЯЮЩИЕ ОБРАЗОВАТЕЛЬНУЮ
ДЕЯТЕЛЬНОСТЬ ПО ОБРАЗОВАТЕЛЬНЫМ ПРОГРАММАМ
СРЕДНЕГО ПРОФЕССИОНАЛЬНОГО ОБРАЗОВАНИЯ**

(на начало учебного года)

	2018	2019	2020	2021	2022
Число профессиональных образовательных организаций ¹⁾ , единиц	81	81	79	79	82
Численность студентов, обучающихся по программам подготовки:					
квалифицированных рабочих, служащих, человек	10622	10544	11014	11213	11207
специалистов среднего звена, человек	59206	62323	66360	63958	64771
На 10000 человек населения численность студентов, обучающихся по программам подготовки:					
квалифицированных рабочих, служащих, человек	33	33	35	36 ²⁾	36
специалистов среднего звена, человек	184	195	209	206 ²⁾	210
Принято на обучение в профессиональные образовательные организации по программам подготовки:					
квалифицированных рабочих, служащих, человек	3924	3949	3861	4009	3916
специалистов среднего звена, человек	18902	19853	20994	18192	19080
Выпущено ³⁾ , человек:					
квалифицированных рабочих, служащих	3433	3383	2708	3120	3270
специалистов среднего звена	12630	13319	13695	14144	14511
На 10000 человек занятого населения выпущено:					
квалифицированных рабочих, служащих, человек	21	20	16	19	20
специалистов среднего звена, человек	77	79	83	85	87
Численность преподавателей в профессиональных образовательных организациях ⁴⁾ , человек	3024	3096	3108	3007	2980

¹⁾ Включая профессиональные организации, осуществляющие подготовку квалифицированных рабочих, служащих, профессиональные организации, осуществляющие подготовку специалистов среднего звена. С учетом образовательных организаций высшего образования, реализующих программы среднего профессионального образования.

²⁾ Произведен перерасчет с учетом итогов ВПН 2020.

³⁾ За соответствующий год.

⁴⁾ Без учета внешних совместителей. Включая преподавателей профессиональных образовательных организаций, осуществляющих подготовку квалифицированных рабочих, служащих и подготовку специалистов среднего звена.

**7.5. ОРГАНИЗАЦИИ, ОСУЩЕСТВЛЯЮЩИЕ ОБРАЗОВАТЕЛЬНУЮ
ДЕЯТЕЛЬНОСТЬ ПО ОБРАЗОВАТЕЛЬНЫМ ПРОГРАММАМ
ВЫСШЕГО ОБРАЗОВАНИЯ – ПРОГРАММАМ БАКАЛАВРИАТА,
СПЕЦИАЛИТЕТА, МАГИСТРАТУРЫ**

(на начало учебного года)

	2018	2019	2020	2021	2022
Число образовательных организаций – всего	11	10	10	10	10
Численность студентов – всего, человек	84776	83490	83454	84625	85840
Численность студентов образовательных организаций на 10 000 человек населения, человек	264	261	263	272 ¹⁾	279
Из общей численности студентов – женщины, человек	46740	45285	44771	45496	45936
Численность профессорско-преподавательского персонала в образовательных организациях ²⁾ , человек	4839	4719	4644	4603	4569

¹⁾ Произведен переасчет с учетом итогов ВПН 2020.

²⁾ Без внешних совместителей.

**7.6. ПРИЕМ НА ОБУЧЕНИЕ ПО ПРОГРАММАМ
БАКАЛАВРИАТА, СПЕЦИАЛИТЕТА, МАГИСТРАТУРЫ
И ВЫПУСК БАКАЛАВРОВ, СПЕЦИАЛИСТОВ, МАГИСТРОВ**

	2018	2019	2020	2021	2022
Принято студентов – всего, человек	22490	23392	22801	23863	24587
Выпущено бакалавров, специалистов, магистров – всего, человек	19172	18666	17742	16518	16601
Выпуск бакалавров, специалистов, магистров образовательными организациями на 10 000 занятого населения, человек	117	111	107	99	100

**7.7. ЧИСЛЕННОСТЬ ИНОСТРАННЫХ СТУДЕНТОВ,
ОБУЧАЮЩИХСЯ ПО ПРОГРАММАМ ВЫСШЕГО ОБРАЗОВАНИЯ –
ПРОГРАММАМ БАКАЛАВРИАТА, СПЕЦИАЛИТЕТА, МАГИСТРАТУРЫ
В ГОСУДАРСТВЕННЫХ И МУНИЦИПАЛЬНЫХ ОБРАЗОВАТЕЛЬНЫХ
ОРГАНИЗАЦИЯХ ВЫСШЕГО ОБРАЗОВАНИЯ
НИЖЕГОРОДСКОЙ ОБЛАСТИ**
(на начало учебного года)

	2019		2020		2021		2022	
	Всего	в том числе на очных отделениях	Всего	в том числе на очных отделениях	Всего	в том числе на очных отделениях	Всего	в том числе на очных отделениях
Численность иностранных студентов ¹⁾ – всего, человек	3360	3056	4339	4010	4895	4555	5678	5269
в том числе обучающихся на условиях общего приема из стран:								
Азербайджан	82	41	62	26	56	25	47	23
Армения	21	11	16	7	20	11	14	6
Беларусь	11	8	14	7	14	7	18	10
Казахстан	57	39	72	52	143	121	123	97
Киргизия	8	7	6	6	42	41	64	63
Республика Молдова	47	38	35	28	21	18	15	13
Таджикистан	97	80	71	58	77	61	89	77
Туркмения	534	515	589	570	514	500	637	624
Узбекистан	375	246	669	509	1105	903	1543	1304
Украина	83	44	50	29	31	17	55	27
Удельный вес иностранных студентов в общей численности студентов, процентов	4,1	6,5	5,3	8,2	5,9	8,8	6,7	9,7

¹⁾ Включены иностранные граждане (лица, постоянно проживающие в странах СНГ, Грузии, Балтии и других иностранных государствах) и лица без гражданства, обучающиеся по международным договорам.

**7.8. ЧИСЛЕННОСТЬ ИНОСТРАННЫХ СТУДЕНТОВ,
ОБУЧАЮЩИХСЯ ПО ПРОГРАММАМ ВЫСШЕГО ОБРАЗОВАНИЯ –
ПРОГРАММАМ БАКАЛАВРИАТА, СПЕЦИАЛИТЕТА, МАГИСТРАТУРЫ
В ЧАСТНЫХ ОБРАЗОВАТЕЛЬНЫХ ОРГАНИЗАЦИЯХ
ВЫСШЕГО ОБРАЗОВАНИЯ НИЖЕГОРОДСКОЙ ОБЛАСТИ**
(на начало учебного года)

	2019		2020		2021		2022	
	Всего	в том числе на очных отделениях	Всего	в том числе на очных отделениях	Всего	в том числе на очных отделениях	Всего	в том числе на очных отделениях
Численность иностранных студентов – всего ¹⁾ , человек	7	1	8	1	7	1	8	2
в том числе обучающихся на условиях общего приема из стран:								
Азербайджан	-	-	-	-	-	-	2	-
Армения	1	-	1	-	2	-	2	1
Беларусь	1	-	1	-	2	1	-	-
Казахстан	2	1	2	1	-	-	-	-
Киргизия	-	-	-	-	-	-	-	-
Республика Молдова	-	-	-	-	-	-	-	-
Таджикистан	-	-	2	-	3	-	3	1
Туркмения	-	-	-	-	-	-	-	-
Узбекистан	1	-	2	-	-	-	1	-
Украина	2	-	-	-	-	-	-	-
Удельный вес иностранных студентов в общей численности студентов, процентов	0,5	0,6	0,5	0,5	0,4	0,5	0,9	0,7

¹⁾ Включены иностранные граждане (лица, постоянно проживающие в странах СНГ, Грузии, Балтии и других иностранных государствах) и лица без гражданства, обучающиеся по международным договорам.

**7.9. КОНКУРС НА ВСТУПИТЕЛЬНЫХ ЭКЗАМЕНАХ
В ГОСУДАРСТВЕННЫХ И МУНИЦИПАЛЬНЫХ
ПРОФЕССИОНАЛЬНЫХ ОБРАЗОВАТЕЛЬНЫХ ОРГАНИЗАЦИЯХ
И ОБРАЗОВАТЕЛЬНЫХ ОРГАНИЗАЦИЯХ ВЫСШЕГО ОБРАЗОВАНИЯ**
(на 100 мест подано заявлений о приеме)

**Образовательные
организации
высшего образования**

**Профессиональные
образовательные
организации,
осуществляющие
подготовку специалистов
среднего звена**

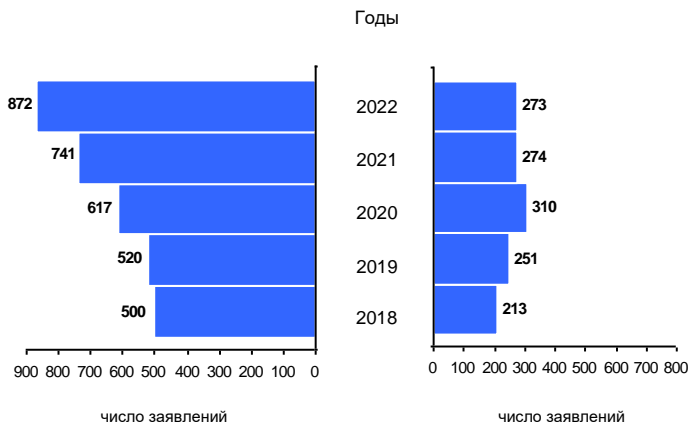

7.10. ПОКАЗАТЕЛИ ДЕЯТЕЛЬНОСТИ АСПИРАНТУРЫ, ОРДИНАТУРЫ, АССИСТЕНТУРЫ-СТАЖИРОВКИ И ДОКТОРАНТУРЫ

Годы	Численность (на конец года)	Прием	Выпуск
Программы подготовки научно-педагогических кадров в аспирантуре			
2019	1695	475	348
2020	1724	530	334
2021	1690	488	281
2022	1778	557	268
Программы ординатуры			
2019	679	364	264
2020	818	446	322
2021	833	456	358
2022	1068	572	410
Программы ассистентуры-стажировки			
2019	62	28	18
2020	69	45	33
2021	76	34	26
2022	78	44	39
Программы научных кадров в докторантуре			
2019	7	2	4
2020	7	4	3
2021	6	2	2
2022	8	3	2

8. ЗДРАВООХРАНЕНИЕ

В разделе приведены данные о сети и кадрах медицинских организаций, о заболеваемости и инвалидности населения.

В общую численность врачей и среднего медицинского персонала включаются лица с высшим медицинским образованием и со средним медицинским образованием соответственно, занятые в лечебно-профилактических организациях, организациях служб по надзору в сфере защиты прав потребителей и благополучия человека, учреждениях социального обеспечения, клиниках ВУЗов и НИИ, дошкольных образовательных организациях, школах, домах ребенка и др.

В больничных организациях учету подлежат **койки**, оборудованные необходимым инвентарем.

В число амбулаторно-поликлинических организаций включаются все медицинские организации, которые ведут амбулаторный прием (поликлиники, амбулатории, диспансеры, поликлинические отделения в составе больничных организаций и др.).

Для статистической разработки данных о заболеваемости населения с 1999 г. применяется Международная статистическая классификация болезней и проблем, связанных со здоровьем (X пересмотр Всемирной организации здравоохранения 1989 г.).

Санаторно-курортные организации – лечебно-профилактические организации, оснащенные койками и обеспечивающие реабилитационное лечение, главным образом, на основе использования целебных свойств природных факторов. К ним относятся санатории, санатории-профилактории, пансионаты с лечением и др.

Организации отдыха – оздоровительные организации, предназначенные для отдыха. К ним относятся дома, базы отдыха, кемпинги и другие организации отдыха, туристские базы.

8.1. ОСНОВНЫЕ ПОКАЗАТЕЛИ ЗДРАВООХРАНЕНИЯ
 (на конец года)

	2018	2019	2020	2021
Численность врачей, человек:				
всего	15312	15464	15386	15510
на 10 000 человек населения	47,6	48,3	48,4	49,3
Численность среднего медицинско-го персонала, человек:				
всего	35070	34512	33652	33188
на 10 000 человек населения	109,1	107,8	105,9	105,6
Число больничных организаций, единиц	140	136	137	138
Число больничных коек (койки круглосуточных стационаров):				
всего, коек	28838	28256	28381	28473
на 10 000 человек населения	89,7	88,2	89,3	90,6
Число амбулаторно-поликлинических организаций ¹⁾ , единиц	201	200	207	205
Мощность амбулаторно-поликлинических организаций, посещений в смену:				
всего, единиц	95612	95597	93738	95838
на 10 000 человек населения	297,4	298,5	295,1	304,8
Число женских консультаций, детских поликлиник, амбулаторий (самостоятельных) и организаций, имеющих женские консультации и детские отделения, единиц	550	528	538	506
Число коек для беременных женщин и рожениц, коек	1217	1163	993	1041
Число фельдшерско-акушерских пунктов, единиц	816	821	821	820

¹⁾ Самостоятельные организации.

**8.2. ЗАБОЛЕВАЕМОСТЬ НАСЕЛЕНИЯ
ПО ОСНОВНЫМ КЛАССАМ БОЛЕЗНЕЙ**

 (зарегистрировано больных с диагнозом,
установленным впервые в жизни)

	2018	2019	2020	2021	2022
	Всего, человек				
Все болезни	2920642	2929360	2721230	3102906	3401666
из них:					
некоторые инфекционные и паразитарные болезни	78070	82616	70572	64409	67052
новообразования	41908	45368	30072	36771	42218
болезни крови, кроветворных органов и отдельные нарушения, вовлекающие иммунный механизм	6217	6377	4882	4616	5196
болезни эндокринной системы, расстройства питания, нарушения обмена веществ	36226	33794	22104	22555	23451
болезни нервной системы	47107	52144	37892	36601	44973
болезни глаза и его придаточного аппарата	92280	90863	60925	65763	68461
болезни уха и сосцевидного отростка	101338	92292	67935	71752	76517
болезни системы кровообращения	132840	118283	102738	97701	113054
болезни органов дыхания	1595700	1593075	1568162	1732480	1916781
болезни органов пищеварения	76761	79132	61395	64358	77593
болезни кожи и подкожной клетчатки	126119	138512	78051	121562	125461
болезни костно-мышечной системы и соединительной ткани	117478	124407	93973	96504	130295
болезни мочеполовой системы	140203	131342	97142	108452	123079
осложнения беременности, родов и послеродового периода	34206	31454	27631	25501	21492
врожденные аномалии (пороки развития), деформации и хромосомные нарушения	12788	13722	10583	13293	14496
травмы, отравления и некоторые другие последствия воздействия внешних причин	268485	283635	246343	240489	257400

Продолжение табл. 8.2

	2018	2019	2020	2021	2022
	На 1000 человек населения				
Все болезни	905,7	912,9	853,1	981,8	1099,0
из них:					
некоторые инфекционные и паразитарные болезни	24,2	25,7	22,1	20,4	21,7
новообразования	13,0	14,1	9,4	11,6	13,6
болезни крови, кроветворных органов и отдельные нарушения, вовлекающие иммунный механизм	1,9	2,0	1,5	1,5	1,7
болезни эндокринной системы, расстройства питания, нарушения обмена веществ	11,2	10,5	6,9	7,1	7,6
болезни нервной системы	14,6	16,3	11,9	11,6	14,5
болезни глаза и его придаточного аппарата	28,6	28,3	19,1	20,8	22,1
болезни уха и сосцевидного отростка	31,4	28,8	21,3	22,7	24,7
болезни системы кровообращения	41,2	36,9	32,2	30,9	36,5
болезни органов дыхания	494,8	496,5	491,6	548,2	619,2
болезни органов пищеварения	23,8	24,7	19,2	20,4	25,1
болезни кожи и подкожной клетчатки	39,1	43,2	24,5	38,5	40,5
болезни костно-мышечной системы и соединительной ткани	36,4	38,8	29,5	30,5	42,1
болезни мочеполовой системы	43,5	40,9	30,5	34,3	39,8
осложнения беременности, родов и послеродового периода ¹⁾	45,9	42,7	37,9	35,4	...
врожденные аномалии (пороки развития), деформации и хромосомные нарушения	4,0	4,3	3,3	4,2	4,7
травмы, отравления и некоторые другие последствия воздействия внешних причин	83,3	88,4	77,2	76,1	83,2

¹⁾ На 1000 женщин в возрасте 15-49 лет.

**8.3. ЧИСЛЕННОСТЬ ЛИЦ В ВОЗРАСТЕ 18 ЛЕТ И СТАРШЕ,
ВПЕРВЫЕ ПРИЗНАННЫХ ИНВАЛИДАМИ**

	2018	2019	2020	2021	2022
Всего, тыс. человек	17274	17381	14698	15575	14798
На 10 000 человек населения соответствующего возраста	65,9	66,8	56,9	60,9	...

**8.4. САНАТОРНО-КУРОРТНЫЕ ОРГАНИЗАЦИИ
И ОРГАНИЗАЦИИ ОТДЫХА¹⁾**

	2018	2019	2020	2021	2022
Число санаторно-курортных организаций и организаций отдыха	162	166	164	178	178
В них коек (мест)	23821	24522	24415	25559	26628
Обслужено лиц, человек	297676	293141	152607	324056	293432

¹⁾ С пансионатами отдыха.

9. КУЛЬТУРА, ОТДЫХ И ТУРИЗМ

Раздел представляет данные о библиотеках, театрах, музеях, организациях культурно-досугового типа, о санаторно-курортных организациях и организациях отдыха, числе гостиниц и аналогичных средств размещения.

Сведения о библиотеках, театрах, музеях, организациях культурно-досугового типа приводятся по данным Минкультуры РФ.

К числу **общедоступных (публичных) библиотек** отнесены библиотеки, имеющие универсальные книжные фонды и удовлетворяющие массовые запросы населения на литературу. При организациях и учреждениях, профессиональных образовательных организациях и образовательных организациях высшего образования, других учреждениях имеются также научные, учебные, технические и другие специальные библиотеки.

К числу **организаций культурно-досугового типа** отнесены клубы, дворцы и дома культуры, дома творческих работников, ученых, молодежи, дома учителя, врача, агронома, туриста, музыкальной культуры, технического творчества, национальные культурные центры и другие виды досуговых учреждений, ориентированные на культурные интересы определенных профессиональных, национальных, половозрастных и других социально-демографических категорий населения.

В показатели по **театрам** не включены данные по народным, любительским коллективам.

Гостиницы и аналогичные средства размещения – организации, которые предоставляют помещение для временного проживания. К ним относятся гостиницы, мотели, пансионаты, хостелы, другие организации гостиничного типа.

9.1. ОТДЕЛЬНЫЕ ПОКАЗАТЕЛИ КУЛЬТУРЫ

(на конец года)

	2018	2019	2020	2021	2022
Число библиотек – всего	998	988	985	985	986
в том числе:					
в городах и поселках городского типа	297	291	290	292	294
в сельской местности	701	697	695	693	692
Библиотечный фонд – всего, тыс. экз.	19740,1	19269,5	18779,2	18446,1	18116,4
в том числе:					
в городах и поселках городского типа	13839,9	13522,1	13171,4	12914,4	12713,5
в сельской местности	5900,2	5747,4	5607,8	5531,8	5403,0
Число экземпляров библиотечного фонда в среднем на 1000 человек населения, экз.	6140,7	6016,2	5911,8	5933,3 ¹⁾	5878,5
в том числе:					
в городах и поселках городского типа	5411,1	5297,5	5196,2	5196,4 ¹⁾	5156,5
в сельской местности	8981,7	8836,9	8738,7	8869,9 ¹⁾	8767,0
Число профессиональных театров ²⁾ – всего	13	13	13	13	13
в том числе:					
оперы и балета	2	2	2	2	...
драмы, комедии и музыкальные	6	6	6	6	...
юного зрителя и кукол	5	5	5	5	...
Численность зрителей театров ²⁾ , тыс. человек	787,0	822,0	257,8	438,3	808,6
Число организаций культурно-досугового типа, всего	985	972	970	968	966
в том числе:					
в городах и поселках городского типа	134	135	138	138	140
в сельской местности	851	837	832	830	826
Число музеев ²⁾ (включая филиалы)	74	74	73	73	...
Число посетителей музеев ²⁾ , тыс. человек	2033,5	2029,8	759,5	1359	...

¹⁾ Произведен перерасчет с учетом итогов ВПН 2020.²⁾ Только по организациям Минкультуры РФ.

9.2. ДЕТСКИЕ ОЗДОРОВИТЕЛЬНЫЕ ЛАГЕРЯ

	2018	2019	2020	2021	2022
Число оздоровительных лагерей – всего, единиц	1375	1175	6	1078	1088
в том числе:					
круглогодичного функционирования стационарного типа	5	4	1	3	3
сезонного функционирования палаточного типа	16	8	-	2	14
сезонного функционирования стационарного типа	1354	1163	5	1073	1071
Численность отдохнувших детей – всего, человек	107996	104693	1929	84911	96157
в том числе в лагерях:					
круглогодичного функционирования стационарного типа	5825	6111	812	2869	4880
сезонного функционирования палаточного типа	2165	810	-	120	574
сезонного функционирования стационарного типа	100006	97772	1117	81922	90703

9.3. ЧИСЛО ГОСТИНИЦ И АНАЛОГИЧНЫХ СРЕДСТВ РАЗМЕЩЕНИЯ¹⁾

	2018	2019	2020	2021	2022
Всего	355	360	349	340	349
Их единовременная вместимость, мест	19449	19336	18114	18219	19831

¹⁾ Включая пансионаты отдыха.

10. ОБЩЕСТВЕННЫЕ ОБЪЕДИНЕНИЯ И РЕЛИГИОЗНЫЕ ОРГАНИЗАЦИИ

В разделе приведены данные по некоммерческим, общественным и религиозным организациям, зарегистрированным в реестре Министерства юстиции Российской Федерации.

10.1. ЧИСЛО ОБЩЕСТВЕННЫХ ОБЪЕДИНЕНИЙ, ЗАРЕГИСТРИРОВАННЫХ В НИЖЕГОРОДСКОЙ ОБЛАСТИ (на 1 января 2023 г.)

	Всего зарегистрировано	в том числе зарегистрировано в 2022 г.
Некоммерческие общественные организации – всего	1624	44
из них:		
Общественные объединения	1120	36
в том числе:		
общественные организации	998	34
из них национально-культурные автономии	14	-
общественные движения	17	-
общественные фонды	61	1
общественные учреждения	32	1
органы общественной самодеятельности и самоуправления	3	-
иные виды общественных объединений	9	-
Благотворительные организации	136	7
Региональные отделения политических партий и политических движений	26	-
Профессиональные союзы	342	1
кроме того:		
Структурные подразделения иностранных некоммерческих неправительственных организаций	-	-

**10.2. ЧИСЛО РЕЛИГИОЗНЫХ ОРГАНИЗАЦИЙ,
ЗАРЕГИСТРИРОВАННЫХ В НИЖЕГОРОДСКОЙ ОБЛАСТИ**
(на 1 января 2023 г.)

	Всего зарегистрировано
Все религиозные организации	814
в том числе по конфессиям:	
Русская православная церковь	640
Истинно-православная церковь	-
Древлеправославная	19
Старообрядческая	12
Новоапостольская церковь	-
Ислам	56
Иудаизм	2
Буддизм	2
Евангельские христиане-баптисты	15
Евангельские христиане	15
Христиане веры евангельской – пятидесятники	21
Свидетели Иеговы	-
Адвентисты седьмого дня	22
Римско-католическая церковь	1
Лютеране	1
Иные вероисповедания	8

11. ИНВЕСТИЦИИ

Инвестиции в нефинансовые активы включают в себя следующие элементы: инвестиции в основной капитал и инвестиции в произведенные нефинансовые активы.

Инвестиции в произведенные нефинансовые активы – затраты на приобретение юридическими лицами в собственность земельных участков, объектов природопользования, контрактов, договоров аренды, лицензий (включая права пользования природными объектами), деловой репутации («гудвилла») и деловых связей (маркетинговых активов).

Инвестиции в основной капитал – совокупность затрат, направленных на строительство, реконструкцию (включая расширение и модернизацию) объектов, которые приводят к увеличению их первоначальной стоимости, приобретение машин, оборудования, транспортных средств, производственного и хозяйственного инвентаря, бухгалтерский учет которых осуществляется в порядке, установленном для учета вложений во внеоборотные активы, инвестиции в объекты интеллектуальной собственности; культивируемые биологические ресурсы.

Инвестиции в основной капитал учитываются без налога на добавленную стоимость.

Индексы физического объема инвестиций в основной капитал рассчитаны в сопоставимых ценах. В качестве сопоставимых цен приняты среднегодовые цены предыдущего года.

Финансовые вложения – инвестиции организации в государственные и муниципальные ценные бумаги, ценные бумаги других организаций, в том числе долговые ценные бумаги, в которых дата и стоимость погашения определена (облигации, векселя); вклады в уставные (складочные) капиталы других организаций (в том числе дочерних и независимых хозяйственных обществ); предоставленные другим организациям займы; депозитные вклады в кредитных организациях; дебиторская задолженность, приобретенная на основании уступки права требования, вклады организации-товарища по договору простого товарищества и пр.

ИНВЕСТИЦИИ В НЕФИНАНСОВЫЕ АКТИВЫ**11.1. ИНВЕСТИЦИИ В НЕФИНАНСОВЫЕ АКТИВЫ¹⁾**

(в процентах к итогу)

Годы	Инвестиции в нефинансовые активы – всего	в том числе	
		инвестиции в основной капитал	инвестиции в произведенные нефинансовые активы
2018	100	99,7	0,3
2019	100	99,4	0,6
2020	100	99,8	0,2
2021	100	99,2	0,8
2022	100	99,8	0,2

¹⁾ Без субъектов малого предпринимательства и объема инвестиций, не наблюдаемых прямыми статистическими методами.

11.2. ИНВЕСТИЦИИ В ОСНОВНОЙ КАПИТАЛ

	2018	2019	2020	2021	2022
Инвестиции в основной капитал (в фактически действовавших ценах), млн руб.	259392,9	295252,2	370871,7	384491,1	462074,9
Индексы физического объема инвестиций в основной капитал (в сопоставимых ценах):					
в процентах к предыдущему году	103,0	105,1	116,7	100,1	100,9
в процентах к 1990 г.	68,8	72,3	84,4	84,5	85,2

**11.3. ИНВЕСТИЦИИ В ОСНОВНОЙ КАПИТАЛ
ПО ФОРМАМ СОБСТВЕННОСТИ**
(млн рублей)

	2018	2019	2020	2021	2022
Инвестиции в основной капитал – всего	259392,9	295252,2	370871,7	384491,1	462074,9
в том числе по формам собственности инвесторов (заказчиков):					
российская	230748,7	258812,4	298353,2	349912,1	441287,8
государственная	40377,7	39863,1	48709,5	47284,2	137849,1
муниципальная	18188,4	21180,3	15092,8	21602,8	19188,3
частная	151876,9	177561,0	213585,7	258698,6	259054,8
потребительской кооперации	63,5	54,7	113,3	92,3	8,2
общественных и религиозных организаций (объединений)	77,6	383,1	96,9	137,8	52,4
смешанная российская	17435,7	17447,7	16717,5	18746,8	22108,6
государственных корпораций	2728,9	2322,5	4037,5	3349,6	3026,4
иностранная	18268,2	15490,0	56830,8	18590,0	12291,0
совместная российская и иностранная	10376,0	20949,8	15687,7	15989,0	8496,1

11. ИНВЕСТИЦИИ

**11.4. ИНВЕСТИЦИИ В ОСНОВНОЙ КАПИТАЛ
ПО ФОРМАМ СОБСТВЕННОСТИ**
(в процентах к итогу)

	2018	2019	2020	2021	2022
Инвестиции в основной капитал – всего	100	100	100	100	100
в том числе по формам собственности инвесторов (заказчиков):					
российская	89,0	87,7	80,5	91,0	95,5
государственная	15,6	13,5	13,2	12,3	29,8
муниципальная	7,0	7,2	4,1	5,6	4,1
частная	58,6	60,2	57,6	67,3	56,1
потребительской кооперации	0,0	0,0	0,0	0,0	0,0
общественных и религиозных организаций (объединений)	0,0	0,1	0,0	0,0	0,0
смешанная российская	6,7	5,9	4,5	4,9	4,8
государственных корпораций	1,1	0,8	1,1	0,9	0,7
иностранная	7,0	5,2	15,3	4,8	2,7
совместная российская и иностранная	4,0	7,1	4,2	4,2	1,8

**11.5. ИНВЕСТИЦИИ В ОСНОВНОЙ КАПИТАЛ
ПО ИСТОЧНИКАМ ФИНАНСИРОВАНИЯ¹⁾**
(млн рублей)

	2018	2019	2020	2021	2022
Инвестиции в основной капитал – всего	180370,8	206491,7	272280,4	266148,6	319852,8
в том числе по источникам финансирования:					
собственные средства	113722,9	142486,2	169976,8	183859,8	132973,5
привлеченные средства	66647,9	64005,5	102303,6	82288,8	186879,3
в том числе:					
кредиты банков	12686,3	11207,2	32100,3	19538,7	23038,3
из них кредиты иностранных банков	... ²⁾	-	-	-	-
заемные средства других организаций	3622,8	3609,6	2619,5	4065,3	5238,2
инвестиции из-за рубежа	457,7	189,8	... ²⁾	... ²⁾	-
бюджетные средства	34983,0	36764,7	44984,3	51085,0	147258,4
в том числе:					
из федерального бюджета	23760,7	20550,2	26660,2	28171,2	124181,5
из областного бюджета	9276,5	12542,3	14464,8	16380,2	17315,1
из средств местных бюджетов	1945,8	3672,2	3859,3	6533,6	5761,8
средства внебюджетных фондов	282,6	353,3	382,5	406,3	760,8
средства организаций и населения на доле-вое строительство	7641,4	4518,8	899,3	-	-
из них средства населения	7629,1	4152,4	755,0	-	-
прочие	6974,1	7362,1	... ²⁾	... ²⁾	10583,6

¹⁾ Без субъектов малого предпринимательства и объема инвестиций, не наблюдаемых прямыми статистическими методами.

²⁾ Данные не публикуются в целях обеспечения конфиденциальности первичных статистических данных, полученных от организаций, в соответствии со статьей 9 Федерального закона от 29.11.07 № 282-ФЗ «Об официальном статистическом учете и системе государственной статистики в Российской Федерации» в редакции Федерального закона от 02.07.2013 № 171-ФЗ «О внесении изменений в Федеральный закон «Об официальном статистическом учете и системе государственной статистики в Российской Федерации» и отдельные законодательные акты Российской Федерации».

**11.6. ИНВЕСТИЦИИ В ОСНОВНОЙ КАПИТАЛ
ПО ИСТОЧНИКАМ ФИНАНСИРОВАНИЯ¹⁾**
(в процентах к итогу)

	2018	2019	2020	2021	2022
Инвестиции в основной капитал – всего	100	100	100	100	100
в том числе по источникам финансирования:					
собственные средства	63,0	69,0	62,4	69,1	41,6
привлеченные средства	37,0	31,0	37,6	30,9	58,4
в том числе:					
кредиты банков	7,0	5,4	11,8	7,3	7,2
из них кредиты иностранных банков	... ²⁾	-	-	-	-
заемные средства других организаций	2,0	1,7	1,0	1,5	1,7
инвестиции из-за рубежа	0,3	0,1	... ²⁾	... ²⁾	-
бюджетные средства	19,4	17,8	16,5	19,2	46,0
в том числе:					
из федерального бюджета	13,2	9,9	9,8	10,6	38,8
из областного бюджета	5,1	6,1	5,3	6,1	5,4
из средств местных бюджетов	1,1	1,8	1,4	2,5	1,8
средства внебюджетных фондов	0,2	0,2	0,1	0,2	0,2
средства организаций и населения на доленое строительство	4,2	2,2	0,3	-	-
из них средства населения	4,2	2,0	0,3	-	-
прочие	3,9	3,6	... ²⁾	... ²⁾	3,3

¹⁾ Без субъектов малого предпринимательства и объема инвестиций, не наблюдаемых прямыми статистическими методами.

²⁾ Данные не публикуются в целях обеспечения конфиденциальности первичных статистических данных, полученных от организаций, в соответствии со статьей 9 Федерального закона от 29.11.07 № 282-ФЗ «Об официальном статистическом учете и системе государственной статистики в Российской Федерации» в редакции Федерального закона от 02.07.2013 № 171-ФЗ «О внесении изменений в Федеральный закон «Об официальном статистическом учете и системе государственной статистики в Российской Федерации» и отдельные законодательные акты Российской Федерации».

**11.7. ИНВЕСТИЦИИ В ОСНОВНОЙ КАПИТАЛ
ПО ВИДАМ ЭКОНОМИЧЕСКОЙ ДЕЯТЕЛЬНОСТИ¹⁾**

(млн рублей)

	2018	2019	2020	2021	2022
Инвестиции в основной капитал – всего	180370,8	206491,7	272280,4	266148,6	319852,8
в том числе по видам экономической деятельности:					
Сельское, лесное хозяйство, охота, рыболовство и рыбоводство	8177,8	6548,3	8460,5	11521,5	8822,3
Добыча полезных ископаемых	72,8	88,0	... ²⁾	... ²⁾	... ²⁾
Обрабатывающие производства	64966,6	89515,4	144981,8	116753,6	86218,0
из них:					
производство пищевых продуктов	1785,7	2596,4	2228,1	5121,7	5114,6
производство напитков	592,5	1094,3	1357,4	862,4	403,8
производство текстильных изделий	106,1	39,7	39,9	55,3	67,7
производство одежды	86,5	57,5	70,8	141,4	35,3
производство кожи и изделий из кожи	39,6	53,8	59,2	24,6	82,3
обработка древесины и производство изделий из дерева и пробки, кроме мебели, производство изделий из соломки и материалов для плетения	1294,2	412,1	489,5	721,2	738,7
производство бумаги и бумажных изделий	1304,5	2016,0	2268,4	3293,7	2144,5
деятельность полиграфическая и копирование носителей информации	... ²⁾	... ²⁾	-	... ²⁾	... ²⁾
производство кокса и нефтепродуктов	... ²⁾	... ²⁾	... ²⁾	... ²⁾	... ²⁾
производство химических веществ и химических продуктов	8553,0	4389,5	4389,3	6133,2	9038,4
производство лекарственных средств и материалов, применяемых в медицинских целях	944,4	782,2	40319,1	... ²⁾	... ²⁾
производство резиновых и пластмассовых изделий	773,6	2666,6	2040,2	3424,8	1625,6
производство прочей неметаллической минеральной продукции	1395,5	1524,5	2523,2	5338,1	1914,3
производство металлургическое	17971,7	... ²⁾	... ²⁾	... ²⁾	... ²⁾

11. ИНВЕСТИЦИИ

Продолжение табл. 11.7

	2018	2019	2020	2021	2022
производство готовых металлических изделий, кроме машин и оборудования	3070,9	3264,1	3325,1	3515,3	5139,3
производство компьютеров, электронных и оптических изделий	3468,0	2971,1	2228,2	2669,5	2471,3
производство электрического оборудования	108,8	131,3	132,0	318,1	176,3
производство машин и оборудования, не включенных в другие группировки	965,6	798,5	1266,2	1769,6	2032,4
производство автотранспортных средств, прицепов и полуприцепов	8397,5	11199,6	11722,2	16418,8	8236,8
производство прочих транспортных средств и оборудования	2252,7	1261,1	1368,3	1526,4	1362,2
производство мебели	8,3	208,9	221,3	408,7	669,5
производство прочих готовых изделий	40,8	85,9	120,5	164,3	155,1
ремонт и монтаж машин и оборудования	60,7	93,4	58,8	115,4	52,0
Обеспечение электрической энергией, газом и паром; кондиционирование воздуха	10584,6	10706,5	11504,8	15614,7	20325,1
Водоснабжение; водоотведение, организация сбора и утилизации отходов, деятельность по ликвидации загрязнений	2245,8	3444,4	4483,4	... ²⁾	... ²⁾
Строительство	1180,7	1600,3	1922,6	2839,7	2552,8
Торговля оптовая и розничная; ремонт автотранспортных средств и мотоциклов	8290,9	6308,5	6365,1	10445,1	9746,8
из них:					
торговля оптовая и розничная автотранспортными средствами и мотоциклами и их ремонт	620,6	707,2	825,7	1706,3	1535,2
торговля оптовая, кроме оптовой торговли автотранспортными средствами и мотоциклами	2228,3	2386,1	2199,2	4372,3	4116,3

11. ИНВЕСТИЦИИ

Продолжение табл. 11.7

	2018	2019	2020	2021	2022
торговля розничная, кроме торговли автотранспортными средствами и мотоциклами	5442,0	3215,2	3340,2	4366,5	4095,3
Транспортировка и хранение	24199,4	25356,1	18327,9	33725,5	113906,2
Деятельность гостиниц и предприятий общественного питания	1228,1	840,4	1038,9	... ²⁾	816,4
Деятельность в области информации и связи	13894,5	16281,1	24166,6	16424,2	12761,0
Деятельность финансовая и страховая	1684,1	1626,6	1412,9	1218,7	1288,4
Деятельность по операциям с недвижимым имуществом	10121,3	8857,7	7830,9	9597,0	7229,5
Деятельность профессиональная, научная и техническая	14650,7	12162,6	16730,4	12004,3	16475,2
из нее научные исследования и разработки	12963,4	10085,5	13255,0	9342,0	14012,0
Деятельность административная и сопутствующие дополнительные услуги	2342,5	3143,8	4836,4	8844,0	5661,1
Государственное управление и обеспечение военной безопасности; социальное обеспечение	2656,1	3651,8	3078,0	3474,7	3138,9
Образование	4701,8	7092,7	8284,4	9599,1	11404,9
Деятельность в области здравоохранения и социальных услуг	1888,3	3854,0	6894,4	6533,5	6475,0
Деятельность в области культуры, спорта, организации досуга и развлечений	7335,1	4830,3	1831,0	2367,5	7839,6
Предоставление прочих видов услуг	149,7	583,2	... ²⁾	443,7	... ²⁾

¹⁾ Без субъектов малого предпринимательства и объема инвестиций, не наблюдаемых прямыми статистическими методами.

²⁾ Данные не публикуются в целях обеспечения конфиденциальности первичных статистических данных, полученных от организаций, в соответствии со статьей 9 Федерального закона от 29.11.07 № 282-ФЗ «Об официальном статистическом учете и системе государственной статистики в Российской Федерации» в редакции Федерального закона от 02.07.2013 № 171-ФЗ «О внесении изменений в Федеральный закон «Об официальном статистическом учете и системе государственной статистики в Российской Федерации» и отдельные законодательные акты Российской Федерации».

**11.8. ИНВЕСТИЦИИ В ОСНОВНОЙ КАПИТАЛ
ПО ВИДАМ ЭКОНОМИЧЕСКОЙ ДЕЯТЕЛЬНОСТИ¹⁾**
(в процентах к итогу)

	2018	2019	2020	2021	2022
Инвестиции в основной капитал – всего	100	100	100	100	100
в том числе по видам экономической деятельности:					
Сельское, лесное хозяйство, охота, рыболовство и рыбоводство	4,5	3,2	3,1	4,3	2,8
Добыча полезных ископаемых	0,0	0,0	... ²⁾	... ²⁾	... ²⁾
Обрабатывающие производства	36,0	43,4	53,2	43,9	27,0
из них:					
производство пищевых продуктов	1,0	1,3	0,8	1,9	1,6
производство напитков	0,3	0,5	0,5	0,3	0,1
производство текстильных изделий	0,1	0,0	0,0	0,0	0,0
производство одежды	0,0	0,0	0,0	0,1	0,0
производство кожи и изделий из кожи	0,0	0,0	0,0	0,0	0,0
обработка древесины и производство изделий из дерева и пробки, кроме мебели, производство изделий из соломки и материалов для плетения	0,7	0,2	0,2	0,3	0,2
производство бумаги и бумажных изделий	0,7	1,0	0,8	1,2	0,7
деятельность полиграфическая и копирование носителей информации	... ²⁾	... ²⁾	-	... ²⁾	... ²⁾
производство кокса и нефтепродуктов	... ²⁾	... ²⁾	... ²⁾	... ²⁾	... ²⁾
производство химических веществ и химических продуктов	4,7	2,1	1,6	2,3	2,8
производство лекарственных средств и материалов, применяемых в медицинских целях	0,5	0,4	14,8	... ²⁾	... ²⁾
производство резиновых и пластмассовых изделий	0,4	1,3	0,7	1,3	0,5
производство прочей неметаллической минеральной продукции	0,8	0,7	0,9	2,0	0,6
производство металлургическое	10,0	... ²⁾	... ²⁾	... ²⁾	... ²⁾

11. ИНВЕСТИЦИИ

Продолжение табл. 11.8

	2018	2019	2020	2021	2022
производство готовых металлических изделий, кроме машин и оборудования	1,7	1,6	1,2	1,3	1,6
производство компьютеров, электронных и оптических изделий	1,9	1,4	0,8	1,0	0,8
производство электрического оборудования	0,1	0,1	0,0	0,1	0,1
производство машин и оборудования, не включенных в другие группировки	0,5	0,4	0,5	0,7	0,6
производство автотранспортных средств, прицепов и полуприцепов	4,7	5,4	4,3	6,2	2,6
производство прочих транспортных средств и оборудования	1,2	0,6	0,5	0,6	0,4
производство мебели	0,0	0,1	0,1	0,2	0,2
производство прочих готовых изделий	0,0	0,0	0,0	0,1	0,0
ремонт и монтаж машин и оборудования	0,0	0,0	0,0	0,0	0,0
Обеспечение электрической энергией, газом и паром; кондиционирование воздуха	5,9	5,2	4,2	5,9	6,4
Водоснабжение; водоотведение, организация сбора и утилизации отходов, деятельность по ликвидации загрязнений	1,2	1,7	1,6	... ²⁾	... ²⁾
Строительство	0,7	0,8	0,7	1,1	0,8
Торговля оптовая и розничная; ремонт автотранспортных средств и мотоциклов	4,6	3,0	2,3	3,9	3,1
из них:					
торговля оптовая и розничная автотранспортными средствами и мотоциклами и их ремонт	0,4	0,3	0,3	0,6	0,5
торговля оптовая, кроме оптовой торговли автотранспортными средствами и мотоциклами	1,2	1,1	0,8	1,7	1,3

11. ИНВЕСТИЦИИ

Продолжение табл. 11.8

	2018	2019	2020	2021	2022
торговля розничная, кроме торговли автотранспортными средствами и мотоциклами	3,0	1,6	1,2	1,6	1,3
Транспортировка и хранение	13,4	12,3	6,7	12,7	35,6
Деятельность гостиниц и предприятий общественного питания	0,7	0,4	0,4	... ²⁾	0,3
Деятельность в области информации и связи	7,7	7,9	8,9	6,2	4,0
Деятельность финансовая и страховая	0,9	0,8	0,5	0,5	0,4
Деятельность по операциям с недвижимым имуществом	5,6	4,3	2,9	3,6	2,3
Деятельность профессиональная, научная и техническая	8,1	5,9	6,1	4,5	5,2
из нее научные исследования и разработки	7,2	4,9	4,9	3,5	4,4
Деятельность административная и сопутствующие дополнительные услуги	1,3	1,5	1,8	3,3	1,8
Государственное управление и обеспечение военной безопасности; социальное обеспечение	1,5	1,8	1,1	1,3	1,0
Образование	2,6	3,4	3,0	3,6	3,6
Деятельность в области здравоохранения и социальных услуг	1,1	1,9	2,5	2,5	2,0
Деятельность в области культуры, спорта, организации досуга и развлечений	4,1	2,3	0,7	0,9	2,5
Предоставление прочих видов услуг	0,1	0,3	... ²⁾	0,2	... ²⁾

¹⁾ Без субъектов малого предпринимательства и объема инвестиций, не наблюдаемых прямыми статистическими методами.

²⁾ Данные не публикуются в целях обеспечения конфиденциальности первичных статистических данных, полученных от организаций, в соответствии со статьей 9 Федерального закона от 29.11.07 № 282-ФЗ «Об официальном статистическом учете и системе государственной статистики в Российской Федерации» в редакции Федерального закона от 02.07.2013 № 171-ФЗ «О внесении изменений в Федеральный закон «Об официальном статистическом учете и системе государственной статистики в Российской Федерации и отдельные законодательные акты Российской Федерации».

**11.9. ИНВЕСТИЦИИ В ОСНОВНОЙ КАПИТАЛ
ПО ВИДАМ ОСНОВНЫХ ФОНДОВ**

	2018	2019	2020	2021	2022
	Млн руб.				
Инвестиции в основной капитал – всего	259392,9	295252,2	370871,7	384491,1	462074,9
в том числе:					
в жилые здания и помещения	58086,3	57869,9	51171,3	64910,8	74296,9
в здания (кроме жилых) и сооружения, расходы на улучшение земель	70515,2	73380,4	74256,1	93972,2	189775,9
в машины, оборудование, транспортные средства	120353,6	150730,0	192398,5	211331,4	182699,5
в объекты интеллектуальной собственности	6058,8	8313,5	47506,9	8114,0	7932,6
прочие	4379,0	4958,4	5538,9	6162,7	7370,0
	В процентах к итогу				
Инвестиции в основной капитал – всего	100	100	100	100	100
в том числе:					
в жилые здания и помещения	22,4	19,6	13,8	16,9	16,1
в здания (кроме жилых) и сооружения, расходы на улучшение земель	27,2	24,9	20,0	24,4	41,1
в машины, оборудование, транспортные средства	46,4	51,0	51,9	55,0	39,5
в объекты интеллектуальной собственности	2,3	2,8	12,8	2,1	1,7
прочие	1,7	1,7	1,5	1,6	1,6

ФИНАНСОВЫЕ ВЛОЖЕНИЯ

**11.10. ФИНАНСОВЫЕ ВЛОЖЕНИЯ ОРГАНИЗАЦИЙ
ПО ВИДАМ ЭКОНОМИЧЕСКОЙ ДЕЯТЕЛЬНОСТИ¹⁾ в 2022 г.**
(млн рублей)

	Всего	в том числе	
		долго- срочные	краткосроч- ные
Финансовые вложения – всего	1758316,1	128416,6	1629899,5
в том числе по видам экономической деятельности:			
Сельское, лесное хозяйство, охота, рыболовство и рыбоводство	23727,0	2844,9	20882,1
Добыча полезных ископаемых	... ²⁾	-	... ²⁾
Обрабатывающие производства	804129,6	18553,9	785575,7
из них:			
производство пищевых продуктов	22460,8	1718,8	20742,0
производство напитков	9242,0	... ²⁾	... ²⁾
производство текстильных изделий	12017,8	-	12017,8
производство одежды	... ²⁾	-	... ²⁾
производство кожи и изделий из кожи	... ²⁾	-	... ²⁾
обработка древесины и производство изделий из дерева и пробки, кроме мебели, производство изделий из соломки и материалов для плетения	9310,6	... ²⁾	... ²⁾
производство бумаги и бумажных изделий	15053,9	... ²⁾	... ²⁾
деятельность полиграфическая и копирование носителей информации	-	-	-
производство кокса и нефтепродуктов	... ²⁾	-	... ²⁾
производство химических веществ и химических продуктов	106066,7	9490,4	96576,3
производство лекарственных средств и материалов, применяемых в медицинских целях	-	-	-
производство резиновых и пластмассовых изделий	86332,8	809,6	85523,2
производство прочей неметаллической минеральной продукции	7592,7	... ²⁾	... ²⁾
производство металлургическое	51549,5	36,2	51513,3
производство готовых металлических изделий, кроме машин и оборудования	90428,6	... ²⁾	... ²⁾
производство компьютеров, электронных и оптических изделий	54527,9	641,1	53886,8
производство электрического оборудования	7841,0	-	7841,0
производство машин и оборудования, не включенных в другие группировки	23837,4	432,5	23404,9
производство автотранспортных средств, прицепов и полуприцепов	278334,7	3491,9	274842,8

Продолжение табл. 11.10

	Всего	в том числе	
		долго- срочные	краткосроч- ные
производство прочих транспортных средств и оборудования	26758,6	... ²⁾	... ²⁾
производство мебели	923,0	... ²⁾	... ²⁾
производство прочих готовых изделий	36,1	-	36,1
ремонт и монтаж машин и оборудования	714,9	... ²⁾	... ²⁾
Обеспечение электрической энергией, газом и паром; кондиционирование воздуха	55046,0	3425,6	51620,4
Водоснабжение; водоотведение, организация сбора и утилизации отходов, деятельность по ликвидации загрязнений	4609,3	... ²⁾	... ²⁾
Строительство	42483,1	214,3	42268,8
Торговля оптовая и розничная; ремонт автотранспортных средств и мотоциклов	350088,0	83569,5	266518,5
Транспортировка и хранение	15275,5	2233,4	13042,1
Деятельность гостиниц и предприятий общественного питания	376,4	... ²⁾	... ²⁾
Деятельность в области информации и связи	31730,6	... ²⁾	... ²⁾
Деятельность финансовая и страховая	31091,3	12182,7	18908,6
Деятельность по операциям с недвижимым имуществом	24157,0	2663,8	21493,2
Деятельность профессиональная, научная и техническая	355618,5	1787,4	353831,1
из нее научные исследования и разработки	16648,2	354,0	16294,2
Деятельность административная и сопутствующие дополнительные услуги	5684,6	285,0	5399,6
Государственное управление и обеспечение военной безопасности; социальное обеспечение	... ²⁾	-	... ²⁾
Образование	10545,2	-	10545,2
Деятельность в области здравоохранения и социальных услуг	1745,5	... ²⁾	... ²⁾
Деятельность в области культуры, спорта, организации досуга и развлечений	1537,1	... ²⁾	... ²⁾
Предоставление прочих видов услуг	19,2	-	19,2

¹⁾ Без субъектов малого предпринимательства и объема инвестиций, не наблюдаемых прямыми статистическими методами.

²⁾ Данные не публикуются в целях обеспечения конфиденциальности первичных статистических данных, полученных от организаций, в соответствии со статьей 9 Федерального закона от 29.11.07 № 282-ФЗ «Об официальном статистическом учете и системе государственной статистики в Российской Федерации» в редакции Федерального закона от 02.07.2013 № 171-ФЗ «О внесении изменений в Федеральный закон «Об официальном статистическом учете и системе государственной статистики в Российской Федерации» и отдельные законодательные акты Российской Федерации».

12. ВАЛОВОЙ РЕГИОНАЛЬНЫЙ ПРОДУКТ

Раздел содержит показатели системы региональных счетов (СРС). Представлены показатели валового регионального продукта (ВРП) за 2018 – 2021 гг. Валовой региональный продукт – ключевой показатель системы национальных счетов (СНС), характеризующий уровень экономического развития регионов и результаты экономической деятельности. Расчет ВРП на региональном уровне производится с 1994 года.

Валовой региональный продукт (ВРП) представляет собой стоимость товаров и услуг, произведенных для конечного использования. На стадии производства получается путем суммирования валовой добавленной стоимости всех отраслей или институциональных секторов в основных ценах.

Валовая добавленная стоимость исчисляется на уровне отраслей и секторов как разность между выпуском товаров и услуг и промежуточным потреблением. Термин «валовая» указывает на то, что показатель определен до вычета потребления основного капитала.

Выпуск товаров и услуг представляет собой суммарную стоимость товаров и услуг, являющихся результатом производственной деятельности единиц – резидентов региональной экономики в отчетном периоде. Реализованные товары и услуги включаются в выпуск по **фактической рыночной** стоимости, нереализованная готовая продукция – **средним рыночным ценам**. Изменение незавершенного производства включается в валовой выпуск **по себестоимости**.

Промежуточное потребление состоит из стоимости товаров и услуг, которые трансформируются или полностью потребляются в процессе производства в отчетном периоде. Потребление основного капитала не входит в состав промежуточного потребления.

Валовая прибыль представляет собой ту часть добавленной стоимости, которая остается после вычета расходов, связанных с оплатой труда наемных работников и уплатой налогов на производство и импорт. Эта статья определяет прибыль (или убыток), полученную от производства, **до учета доходов от собственности**.

Для некорпорированных предприятий, принадлежащих домашним хозяйствам, эта статья содержит элемент вознаграждения за работу, который не может быть отделен от дохода

владельца или предприятия. В этом случае она называется **смешанным доходом**.

Структуру первичных доходов характеризуют данные о формировании валового регионального продукта методом образования доходов. Данный метод не является самостоятельным для формирования ВРП. Счет образования доходов является продолжением счета производства. Поэтому те особенности, которые имеют место в расчете ВРП, учтены и при построении счета образования доходов на региональном уровне.

Кроме того, региональные расчеты оплаты труда наемных работников не предполагают расчет и отражение в счете скрытой оплаты труда. Определение объемов скрытой оплаты труда определяется на федеральном уровне балансовым методом. Поэтому результирующий показатель счета «валовая прибыль экономики (валовой смешанный доход)» может содержать скрытую оплату труда.

Конечное потребление складывается из расходов на конечное потребление домашних хозяйств; расходов государственного управления на индивидуальные товары и услуги и на коллективные услуги, расходов на конечное потребление некоммерческих организаций, обслуживающих домашние хозяйства. Такая группировка показывает, кто финансирует расходы на конечное потребление.

С другой стороны, конечное потребление может быть определено как **фактическое конечное потребление товаров и услуг**.

Для домашних хозяйств фактическое конечное потребление включает их расходы на покупку потребительских товаров и услуг и стоимость индивидуальных товаров и услуг, полученных домашними хозяйствами от органов государственного управления и от некоммерческих организаций бесплатно в качестве **социальных трансфертов в натуральной форме**.

Для государственных учреждений фактическое конечное потребление равно стоимости коллективных услуг, у **некоммерческих организаций**, обслуживающих домашние хозяйства, фактическое конечное потребление отсутствуют. В силу большой открытости региональной экономики показатели потребления рассчитываются не для резидентных для данного региона домашних хозяйств, а для всех резидентских и нерезидентских единиц, фактически осуществляющих потребление на территории данного региона.

12. ВАЛОВОЙ РЕГИОНАЛЬНЫЙ ПРОДУКТ

12.1. ОБЪЕМ И ДИНАМИКА ВАЛОВОГО РЕГИОНАЛЬНОГО ПРОДУКТА

	2018	2019	2020	2021
Валовой региональный продукт (в текущих основных ценах), млн. руб.	1502156,2	1617171,7	1600333,4	1888121,4
Индекс физического объема валового регионального продукта (в постоянных ценах; в процентах к предыдущему году)	102,1	103,6	96,0	106,0
Валовой региональный продукт на душу населения ¹⁾ , руб.	465830,1	503982,6	501711,4	597430,6

¹⁾ Данные рассчитаны исходя из среднегодовой численности постоянного населения.

12.2. СЧЕТ ПРОИЗВОДСТВА
(в текущих основных ценах; млн руб.)

	2018	2019	2020	2021
	Ресурсы			
Выпуск в основных ценах	3307406,9	3584425,6	3447897,1	3972984,6
Всего	3307406,9	3584425,6	3447897,1	3972984,6
	Использование			
Промежуточное потребление	1805250,7	1967253,9	1847563,7	2084863,2
Валовая добавленная стоимость	1502156,2	1617171,7	1600333,4	1888121,4
Всего	3307406,9	3584425,6	3447897,1	3972984,6

**12.3. СТРУКТУРА ВЫПУСКА
ПО ВИДАМ ЭКОНОМИЧЕСКОЙ ДЕЯТЕЛЬНОСТИ**
(в текущих основных ценах; в процентах к итогу)

	2018	2019	2020	2021
Выпуск в основных ценах	100	100	100	100
в том числе по видам экономической деятельности:				
сельское, лесное хозяйство, охота, рыболовство и рыбоводство	2,4	2,5	2,9	2,9
добыча полезных ископаемых	0,1	0,1	0,0	0,1
обрабатывающие производства	44,7	44,3	41,9	39,1
обеспечение электрической энергией, газом и паром; кондиционирование воздуха	4,2	4,0	4,2	4,0
водоснабжение; водоотведение, организация сбора и утилизации отходов, деятельность по ликвидации загрязнений	1,0	0,9	1,0	1,1
строительство	4,7	4,6	4,6	5,0
торговля оптовая и розничная; ремонт автотранспортных средств и мотоциклов	12,1	12,7	11,8	13,9
транспортировка и хранение	5,5	5,4	5,7	5,8
деятельность гостиниц и предприятий общественного питания	0,9	0,8	0,6	0,7
деятельность в области информации и связи	2,3	2,5	2,7	2,6
деятельность финансовая и страховая	0,2	0,2	0,2	0,2
деятельность по операциям с недвижимым имуществом	6,5	6,6	7,1	7,3
деятельность профессиональная, научная и техническая	4,9	4,6	5,2	6,5
деятельность административная и сопутствующие дополнительные услуги	1,6	1,5	1,6	1,3
государственное управление и обеспечение военной безопасности; социальное обеспечение	3,4	3,4	3,8	3,4
образование	1,7	1,8	2,0	1,8
деятельность в области здравоохранения и социальных услуг	2,9	3,0	3,3	2,9
деятельность в области культуры, спорта, организации досуга и развлечений	0,6	0,7	0,8	0,9
предоставление прочих видов услуг	0,4	0,4	0,6	0,5

**12.4. СТРУКТУРА ВАЛОВОЙ ДОБАВЛЕННОЙ СТОИМОСТИ
ПО ВИДАМ ЭКОНОМИЧЕСКОЙ ДЕЯТЕЛЬНОСТИ**
(в текущих основных ценах; в процентах к итогу)

	2018	2019	2020	2021
Валовая добавленная стоимость в основных ценах	100	100	100	100
в том числе по видам экономической деятельности:				
сельское, лесное хозяйство, охота, рыболовство и рыбоводство	2,4	2,8	3,1	3,0
добыча полезных ископаемых	0,1	0,0	0,0	0,1
обрабатывающие производства	28,9	28,7	27,9	26,5
обеспечение электрической энергией, газом и паром; кондиционирование воздуха	3,2	3,1	3,1	2,9
водоснабжение; водоотведение, организация сбора и утилизации отходов, деятельность по ликвидации загрязнений	0,8	0,8	0,8	0,7
строительство	4,5	4,4	4,4	4,5
торговля оптовая и розничная; ремонт автотранспортных средств и мотоциклов	16,0	16,4	14,6	18,3
транспортировка и хранение	6,5	6,3	6,5	6,1
деятельность гостиниц и предприятий общественного питания	1,0	1,0	0,6	0,6
деятельность в области информации и связи	3,5	3,6	3,9	3,6
деятельность финансовая и страховая	0,3	0,2	0,3	0,2
деятельность по операциям с недвижимым имуществом	11,2	11,4	12,0	11,6
деятельность профессиональная, научная и техническая	5,7	5,5	5,9	7,4
деятельность административная и сопутствующие дополнительные услуги	2,5	2,4	2,5	1,7
государственное управление и обеспечение военной безопасности; социальное обеспечение	4,6	4,7	5,1	4,5
образование	3,1	3,1	3,2	2,9
деятельность в области здравоохранения и социальных услуг	4,2	4,1	4,5	3,8
деятельность в области культуры, спорта, организации досуга и развлечений	0,9	1,0	1,0	1,1
предоставление прочих видов услуг	0,6	0,5	0,6	0,5

12. ВАЛОВОЙ РЕГИОНАЛЬНЫЙ ПРОДУКТ

12.5. СЧЕТ ОБРАЗОВАНИЯ ДОХОДОВ
(в текущих основных ценах; млн руб.)

	2018	2019	2020	2021
	Ресурсы			
Валовой региональный продукт	1502156,2	1617171,7	1600333,4	1888121,4
Всего	1502156,2	1617171,7	1600333,4	1888121,4
	Использование			
Оплата труда наемных работников	641726,3	698580,3	683286,9	780206,8
Другие чистые налоги на производство	19866,1	17217,6	16590,3	18254,9
Валовая прибыль экономики и валовые смешанные доходы	840563,8	901373,8	900456,2	1089659,7
Всего	1502156,2	1617171,7	1600333,4	1888121,4

12.6. СТРУКТУРА ФОРМИРОВАНИЯ ВАЛОВОГО РЕГИОНАЛЬНОГО ПРОДУКТА ПО ВИДАМ ПЕРВИЧНЫХ ДОХОДОВ
(в процентах к итогу)

	2018	2019	2020	2021
Валовой региональный продукт в основных ценах	100	100	100	100
в том числе:				
оплата труда наемных работников	42,7	43,2	42,7	41,3
другие чистые налоги на производство	1,3	1,1	1,0	1,0
валовая прибыль экономики и валовые смешанные доходы	56,0	55,7	56,3	57,7

**12.7. ФАКТИЧЕСКОЕ КОНЕЧНОЕ ПОТРЕБЛЕНИЕ
ДОМАШНИХ ХОЗЯЙСТВ**
(в текущих ценах; млн руб.)

	2018	2019	2020	2021
Фактическое конечное потребление домашних хозяйств	1207127,6	1275956,9	1268170,3	1471256,4
в том числе за счет:				
расходов домашних хозяйств	1059796,4	1112058,5	1081429,1	1276106,9
социальных трансфертов в натуральной форме	147331,2	163898,4	186741,2	195149,5

**12.8. СТРУКТУРА ФАКТИЧЕСКОГО КОНЕЧНОГО
ПОТРЕБЛЕНИЯ ДОМАШНИХ ХОЗЯЙСТВ**
(в текущих ценах; в процентах к итогу)

	2018	2019	2020	2021
Фактическое конечное потребление домашних хозяйств	100	100	100	100
в том числе за счет:				
расходов домашних хозяйств	87,8	87,2	85,3	86,7
социальных трансфертов в натуральной форме	12,2	12,8	14,7	13,3

13. ПРЕДПРИЯТИЯ И ОРГАНИЗАЦИИ

В разделе приводятся данные о предприятиях и организациях Нижегородской области, полученные на основе сведений о государственной регистрации юридических лиц.

Государственной собственностью в Российской Федерации является имущество, принадлежащее на праве собственности Российской Федерации (федеральная собственность), и имущество, принадлежащее на праве собственности субъектам Российской Федерации – республикам, краям, областям, городам федерального значения, автономной области, автономным округам (собственность субъектов Российской Федерации).

Земля и другие природные ресурсы, не находящиеся в собственности граждан, юридических лиц либо муниципальных образований, являются государственной собственностью.

Имущество, принадлежащее на праве собственности городским и сельским поселениям, а также другим муниципальным образованиям, является **муниципальной собственностью**.

Частной собственностью является имущество, принадлежащее на праве собственности гражданам и юридическим лицам, за исключением отдельных видов имущества, которое в соответствии с законом не может принадлежать гражданам или юридическим лицам.

Собственностью общественных и религиозных организаций (объединений) является имущество, принадлежащее на праве собственности общественным и религиозным организациям (объединениям).

В **оборот организаций** включается стоимость отгруженных товаров собственного производства, выполненных работ и услуг собственными силами, а также выручка от продажи приобретенных ранее на стороне товаров (без налога на добавленную стоимость, акцизов и аналогичных обязательных платежей). Объем отгруженных товаров собственного производства представляет собой стоимость тех товаров, которые произведены юридическим лицом и фактически в отчетном периоде отгружены или отпущены в порядке продажи, а также прямого обмена на сторону (другим юридическим и физическим лицам), независимо от того, поступили деньги на счет продавца или нет. Данные по этому показателю представляют совокупность организаций с соответствующим

основным видом деятельности и отражают коммерческую деятельность организаций.

Статистика финансов организаций содержит показатели, отражающие финансовое положение организаций. Сбор данных осуществляется на основе форм государственной статистической и бухгалтерской отчетности, с 2019 года – по данным бухгалтерской отчетности с использованием Государственного информационного ресурса бухгалтерской отчетности ФНС России.

Сальдированный финансовый результат (прибыль минус убыток) – конечный финансовый результат, выявленный на основании бухгалтерского учета всех хозяйственных операций организаций. Представляет собой сумму прибыли (убытка) от продажи товаров, продукции (работ, услуг), основных средств, иного имущества организаций и чистых доходов от прочих операций. Данные по сальдированному финансовому результату приводятся без субъектов малого предпринимательства в фактически действовавших ценах, структуре и методологии соответствующих лет.

Рентабельность организаций характеризует эффективность их деятельности.

Рентабельность проданных товаров, продукции (работ, услуг) рассчитывается как соотношение между величиной сальдированного финансового результата (прибыль минус убыток) от продажи товаров, продукции (работ, услуг) и себестоимостью проданных товаров, продукции (работ, услуг). В том случае, если получен отрицательный сальдированный финансовый результат от продажи товаров, продукции (работ, услуг), имеет место убыточность.

Рентабельность активов рассчитывается как соотношение сальдированного финансового результата (прибыль минус убыток) до налогообложения и стоимости активов организаций. В том случае, если получен отрицательный сальдированный финансовый результат, имеет место убыточность.

Суммарная задолженность по обязательствам организаций включает кредиторскую задолженность, задолженность по кредитам банков и займам.

Кредиторская задолженность – задолженность по расчетам с поставщиками и подрядчиками за поступившие материальные ценности, выполненные работы и оказанные услуги, в том числе задолженность, обеспеченную векселями выданными; задолженность по расчетам с дочерними и зависимыми обществами по всем видам операций; с рабочими и служащими по оплате труда, представляющую собой начисленные, но невыплаченные суммы оплаты труда;

задолженность по отчислениям на государственное социальное страхование, пенсионное обеспечение и медицинское страхование работников организаций, задолженность по всем видам платежей в бюджет и внебюджетные фонды; задолженность организаций по платежам по обязательному и добровольному страхованию имущества и работников организаций и другим видам страхования, в которых организация является страхователем; авансы полученные, включающие сумму полученных авансов от сторонних организаций по предстоящим расчетам по заключенным договорам, а также штрафы, пени и неустойки, признанные организацией или по которым получены решения суда (арбитражного суда) или другого органа, имеющего в соответствии с законодательством Российской Федерации право на принятие решения об их взыскании, и отнесенные на финансовые результаты организации.

Дебиторская задолженность – задолженность по расчетам с покупателями и заказчиками за товары, работы, услуги, в том числе задолженность, обеспеченная векселями полученными; задолженность по расчетам с дочерними и зависимыми обществами; суммы уплаченных другим организациям авансов по предстоящим расчетам в соответствии с заключенными договорами; задолженность по расчетам с прочими дебиторами, включающая в себя задолженность финансовых и налоговых органов (в том числе по переплате по налогам, сборам и прочим платежам в бюджет); задолженность работников организации по предоставленным им ссудам и займам за счет средств этой организации или кредита (ссуды на индивидуальное и кооперативное жилищное строительство, приобретение и благоустройство садовых участков, беспроцентные ссуды молодым семьям на улучшение жилищных условий или обустройство домашним хозяйством и др.); задолженность подотчетных лиц; поставщиков по недостачам товарно-материальных ценностей, обнаруженным при приемке; задолженность по государственным заказам, федеральным программам за поставленные товары, работы, услуги, а также штрафы, пени и неустойки, признанные должником или по которым получены решения суда (арбитражного суда) или другого органа, имеющего в соответствии с законодательством Российской Федерации право на принятие решения об их взыскании, и отнесенные на финансовые результаты организации.

Просроченная задолженность – задолженность, не погашенная в сроки, установленные договором.

Просроченная задолженность по заработной плате работникам организаций – фактически начисленные суммы

заработной платы, но не выплаченные в срок, установленный коллективным договором или договором на расчетно-кассовое обслуживание, заключенным с банком. В сумму просроченной задолженности включаются переходящие остатки задолженности, не погашенные на отчетную дату, и не включается задолженность на внутримесячные даты (аванс).

Малые предприятия. В соответствии с Федеральным законом от 24 июля 2007 г. № 209-ФЗ «О развитии малого и среднего предпринимательства в Российской Федерации» (статья 4) к малым предприятиям (юридическим лицам) относятся внесенные в единый государственный реестр юридических лиц потребительские кооперативы и коммерческие организации (за исключением государственных и муниципальных унитарных предприятий), соответствующие следующим условиям:

1) для юридических лиц – суммарная доля участия Российской Федерации, субъектов Российской Федерации, муниципальных образований, иностранных юридических лиц, общественных и религиозных организаций (объединений), благотворительных и иных фондов в уставном (складочном) капитале (паевом фонде) указанных юридических лиц не должна превышать двадцать пять процентов (за исключением активов акционерных инвестиционных фондов и закрытых паевых инвестиционных фондов), доля участия, принадлежащая одному или нескольким юридическим лицам, не являющимся субъектами малого и среднего предпринимательства, не должна превышать двадцать пять процентов. Последнее ограничение не распространяется на хозяйственные общества, хозяйственные партнерства, деятельность которых заключается в практическом применении (внедрении) результатов интеллектуальной деятельности (программ для электронных вычислительных машин, баз данных, изобретений, полезных моделей, промышленных образцов, селекционных достижений, топологий интегральных микросхем, секретов производства (ноу-хау), исключительные права на которые принадлежат учредителям (участникам) соответственно таких хозяйственных обществ, хозяйственных партнерств – бюджетным, автономным научным учреждениям либо являющимся бюджетными учреждениями, автономными учреждениями образовательных организаций высшего образования, а также на юридические лица, учредителями (участниками) которых являются юридические лица, включенные в утвержденный Правительством Российской Федерации перечень юридических лиц, предоставляющих государственную поддержку инновационной деятельности в

формах, установленных Федеральным законом от 23 августа 1996 года № 127-ФЗ «О науке и государственной научно-технической политике». Юридические лица включаются в указанный перечень в порядке, установленном Правительством Российской Федерации, при условии соответствия одному из следующих критериев:

а) юридические лица являются открытыми акционерными обществами, не менее пятидесяти процентов акций которых находится в собственности Российской Федерации, или хозяйственными обществами, в которых данные открытые акционерные общества имеют право прямо и (или) косвенно распоряжаться более чем пятьюдесятью процентами голосов, принадлежащих на голосующие акции (доли), составляющие уставные капиталы таких хозяйственных обществ, либо имеют возможность назначать единоличный исполнительный орган и (или) более половины состава коллегиального исполнительного органа, а также возможность определять избрание более половины состава совета директоров (наблюдательного совета);

б) юридические лица являются государственными корпорациями, учрежденными в соответствии с Федеральным законом от 12 января 1996 г. №7-ФЗ «О некоммерческих организациях»;

2) средняя численность работников за предшествующий календарный год не превышает 100 человек;

3) выручка от реализации товаров (работ, услуг) без учета налога на добавленную стоимость за предшествующий календарный год не должна превышать предельного значения, установленного постановлением Правительства Российской Федерации от 4 апреля 2016 г. № 265 «О предельных значениях дохода, полученного от осуществления предпринимательской деятельности, для каждой категории субъектов малого и среднего предпринимательства».

Категория субъекта малого или среднего предпринимательства определяется в соответствии с наибольшим по значению условием по средней численности работников или по выручке от реализации товаров (работ, услуг).

Средняя численность работников малого предприятия за календарный год определяется с учетом всех его работников, в том числе работников, работающих по гражданско-правовым договорам или по совместительству с учетом реально отработанного времени, работников представительств, филиалов и других обособленных подразделений малого предприятия.

Выборочные статистические наблюдения малых предприятий охватывают потребительские кооперативы, которые в рамках своей основной уставной деятельности занимаются хозяйственной деятельностью, получая прибыль.

Порядок осуществления выборочных наблюдений малых предприятий установлен Постановлением Правительства Российской Федерации от 16 февраля 2008 г. № 79 «О порядке проведения выборочных статистических наблюдений за деятельностью субъектов малого и среднего предпринимательства» (с изменениями от 26 декабря 2017 г.).

В разделе приводятся данные по выборочному наблюдению малых предприятий за 2022 год.

ОБЩАЯ ХАРАКТЕРИСТИКА ПРЕДПРИЯТИЙ И ОРГАНИЗАЦИЙ

13.1. РАСПРЕДЕЛЕНИЕ ЧИСЛА ОРГАНИЗАЦИЙ ПО ВИДАМ ЭКОНОМИЧЕСКОЙ ДЕЯТЕЛЬНОСТИ

(на конец года)

	2018	2019	2020	2021	2022
Всего	88896	83277	78317	73419	70822
из них по видам экономической деятельности:					
сельское, лесное хозяйство, охота, рыболовство и рыбоводство	1956	1825	1686	1536	1376
добыча полезных ископаемых	132	124	121	123	127
обрабатывающие производства	7874	7481	7135	6806	6605
обеспечение электрической энергией, газом и паром; кондиционирование воздуха	597	582	556	520	498
водоснабжение; водоотведение, организация сбора и утилизации отходов, деятельность по ликвидации загрязнений	620	561	522	482	472
строительство	9384	9265	8715	8031	7866
торговля оптовая и розничная; ремонт автотранспортных средств и мотоциклов	28811	25436	22856	20743	19456
транспортировка и хранение	4746	4419	4276	4143	3983
деятельность гостиниц и предприятий общественного питания	1905	1780	1720	1587	1497
деятельность в области информации и связи	2172	2071	1954	1803	1873
деятельность финансовая и страховая	1341	1168	1038	919	794
деятельность по операциям с недвижимым имуществом	7389	7211	7014	6845	6721
деятельность профессиональная, научная и техническая	6675	6468	6209	5919	5607
деятельность административная и сопутствующие дополнительные услуги	3583	3381	3159	3006	2914
государственное управление и обеспечение военной безопасности; социальное обеспечение	1689	1639	1574	1452	1543
образование	3056	2979	2938	2864	2822
деятельность в области здравоохранения и социальных услуг	1951	1948	2004	2010	2011
деятельность в области культуры, спорта, организации досуга и развлечений	1281	1319	1332	1321	1317
предоставление прочих видов услуг	3729	3614	3504	3306	3337

**13.2. РАСПРЕДЕЛЕНИЕ ПРЕДПРИЯТИЙ И ОРГАНИЗАЦИЙ
ПО ФОРМАМ СОБСТВЕННОСТИ**

(на конец года)

	2018	2019	2020	2021	2022
	Число предприятий и организаций				
Всего	88896	83277	78317	73419	70822
в том числе по формам собственности:					
государственная	2017	1897	1919	1830	1731
муниципальная	4279	4190	4038	3918	3975
частная	78147	72983	68318	63880	61547
собственность общественных и религиозных организаций (объединений)	2640	2582	2541	2496	2498
прочие формы собственности, включая смешанную российскую, иностранную, совместную российскую и иностранную	1813	1625	1501	1295	1071
	В процентах к итогу				
Всего	100	100	100	100	100
в том числе по формам собственности:					
государственная	2,3	2,3	2,5	2,5	2,5
муниципальная	4,8	5,0	5,2	5,3	5,6
частная	87,9	87,6	87,2	87,0	86,9
собственность общественных и религиозных организаций (объединений)	3,0	3,1	3,2	3,4	3,5
прочие формы собственности, включая смешанную российскую, иностранную, совместную российскую и иностранную	2,0	2,0	1,9	1,8	1,5

**13.3. ОБОРОТ ОРГАНИЗАЦИЙ
ПО ВИДАМ ЭКОНОМИЧЕСКОЙ ДЕЯТЕЛЬНОСТИ¹⁾**
(в фактически действовавших ценах; млн руб.)

	2018	2019	2020	2021	2022
Всего в экономике	3875930,8	4390300,9	4407553,4	4454365,2	4933662,0
в том числе организации с основным видом деятельности:					
сельское, лесное хозяйство, охота, рыболовство и рыбоводство	32501,5	36840,5	48813,1	52057,5	54486,4
добыча полезных ископаемых	1541,7	2037,7	1481,6	1060,8	1352,1
из нее добыча прочих полезных ископаемых	1541,7	2037,7	1407,2	1060,8	1352,1
обрабатывающие производства	1411799,0	1486373,4	1353441,6	1454875,2	1582957,4
в том числе:					
производство пищевых продуктов	87462,7	91851,4	104089,5	121510,3	141425,6
производство напитков	24300,5	27602,5	26700,3	33056,7	33992,7
производство текстильных изделий	4459,6	4340,6	4401,8	6394,5	8747,4
производство одежды	4828,9	5234,8	5650,7	5814,0	6666,4
производство кожи и изделий из кожи	3412,0	3765,7	2457,8	2851,7	3281,5
обработка древесины и производство изделий из дерева и пробки, кроме мебели, производство изделий из соломки и материалов для плетения	9765,4	9574,3	12397,7	21318,8	29040,6
производство бумаги и бумажных изделий	24909,3	28834,4	32629,9	43724,3	57258,8
деятельность полиграфическая и копирование носителей информации	2729,8	3252,7	1050,9	1118,7	1191,5

13. ПРЕДПРИЯТИЯ И ОРГАНИЗАЦИИ

Продолжение табл. 13.3

	2018	2019	2020	2021	2022
производство кокса и нефтепродуктов	... ¹⁾	... ¹⁾	... ¹⁾	... ¹⁾	... ¹⁾
производство химических веществ и химических продуктов	103959,2	106065,7	110285,0	146256,5	168956,9
производство лекарственных средств и материалов, применяемых в медицинских целях	... ¹⁾	... ¹⁾	... ¹⁾	... ¹⁾	... ¹⁾
производство резиновых и пластмассовых изделий	36260,2	32246	37834,8	57778,2	57473,0
производство прочей неметаллической минеральной продукции	35211,9	35163,0	37580,8	45749,7	51268,8
производство металлургическое	... ¹⁾	... ¹⁾	... ¹⁾	... ¹⁾	... ¹⁾
производство готовых металлических изделий, кроме машин и оборудования	100647,0	108686,1	111586,9	107311,2	127637,7
производство компьютеров, электронных и оптических изделий	37015,4	39142,4	38169,2	43892,8	66609,7
производство электрического оборудования	18463,2	17135,7	14807,2	22871,6	26663,3
производство машин и оборудования, не включенных в другие группировки	19913,7	26611,7	28301,8	32141,1	28629,2
производство автотранспортных средств, прицепов и полуприцепов	259812,7	302692,8	275825,4	343540,3	262645,8
производство прочих транспортных средств и оборудования	43659,9	37548,5	48371,0	52528,4	47188,8
производство мебели	5417,9	3848,1	4976,1	24453,9	21140,5

Продолжение табл. 13.3

	2018	2019	2020	2021	2022
производство прочих готовых изделий	3012,6	2989,3	2716,5	4051,8	5087,0
ремонт и монтаж машин и оборудования	6365,9	5778,5	8173,9	10166,3	19258,3
обеспечение электрической энергией, газом и паром; кондиционирование воздуха	246663,1	189655,8	199057,1	233118,6	246936,2
водоснабжение; водоотведение, организация сбора и утилизации отходов, деятельность по ликвидации загрязнений	32503,8	32829,5	27467,3	40707,3	43080,1
строительство	125504,1	179259,6	196448,4	124205,4	186705,3
торговля оптовая и розничная; ремонт автотранспортных средств и мотоциклов	1469308,3	1668180,6	1918826,0	1812120,0	1914222,4
в том числе:					
торговля оптовая и розничная автотранспортными средствами и мотоциклами и их ремонт	214651,8	222818,1	320767,4	358562,4	348262,2
торговля оптовая, кроме оптовой торговли автотранспортными средствами и мотоциклами	817635,4	938308,1	1126124,8	1043479,9	1120625,1
торговля розничная, кроме торговли автотранспортными средствами и мотоциклами	437021,2	507054,4	471933,7	410077,7	445335,1
транспортировка и хранение	200227,9	207213,8	210845,2	225691,1	271934,1
деятельность гостиниц и предприятий общественного питания	24638,7	28498,9	17370,4	18400,7	17449,0

13. ПРЕДПРИЯТИЯ И ОРГАНИЗАЦИИ

Продолжение табл. 13.3

	2018	2019	2020	2021	2022
деятельность в области информации и связи	61066,2	68186,7	72742,1	73473,1	80647,4
деятельность финансовая и страховая	12,0	3,9	0,6	-	-
деятельность по операциям с недвижимым имуществом	28285,8	177269,9	44522,0	40982,9	46169,7
деятельность профессиональная, научная и техническая	155142,3	212870,5	219584,4	272045,5	377373,8
деятельность административная и сопутствующие дополнительные услуги	26093,2	32866,7	29278,4	22829,3	23826,8
государственное управление и обеспечение военной безопасности; социальное обеспечение	2187,6	3776,5	3221,5	3254,1	3576,7
образование	11509,2	12643,6	11470,0	13107,9	16251,1
деятельность в области здравоохранения и социальных услуг	41914,1	45016,8	46909,2	57689,7	55985,4
деятельность в области культуры, спорта, организации досуга и развлечений	2868,0	3906,6	3394,8	5685,1	7588,6
предоставление прочих видов услуг	2164,2	2869,8	2679,8	3061,0	3119,5

¹⁾ Данные не публикуются в целях обеспечения конфиденциальности первичных статистических данных, полученных от организаций, в соответствии со статьей 9 Федерального закона от 29.11.07 № 282-ФЗ «Об официальном статистическом учете и системе государственной статистики в Российской Федерации» в редакции Федерального закона от 02.07.2013 № 171-ФЗ «О внесении изменений в Федеральный закон «Об официальном статистическом учете и системе государственной статистики в Российской Федерации» и отдельные законодательные акты Российской Федерации».

ФИНАНСОВАЯ ДЕЯТЕЛЬНОСТЬ ОРГАНИЗАЦИЙ**13.4. САЛЬДИРОВАННЫЙ ФИНАНСОВЫЙ РЕЗУЛЬТАТ
(ПРИБЫЛЬ МИНУС УБЫТОК) ДЕЯТЕЛЬНОСТИ ОРГАНИЗАЦИЙ
ПО ВИДАМ ЭКОНОМИЧЕСКОЙ ДЕЯТЕЛЬНОСТИ¹⁾**

(млн рублей, в фактически действовавших ценах)

	2018	2019	2020	2021	2022
Сальдированный финансовый результат (прибыль минус убыток) – всего	150748,4	131710,7	141150,7	335907,8	369389,1
в том числе по видам экономической деятельности:					
сельское, лесное хозяйство, охота, рыболовство и рыбоводство	604,8	1506,7	1994,6	3775,3	3547,7
добыча полезных ископаемых	-10,8	61,4	63,1	157,0	... ²⁾
из нее добыча прочих полезных ископаемых	-10,8	61,4	63,1	157,0	... ²⁾
обрабатывающие производства	84917,9	113813,9	50077,9	173095,1	201527,1
из них:					
производство пищевых продуктов	1568,1	1839,7	2725,0	4782,0	6750,3
производство напитков	5126,5	5457,0	8725,9	8798,0	10016,2
производство текстильных изделий	742,3	623,0	765,3	1380,1	2064,2
производство одежды	124,7	228,6	265,5	300,5	354,7
производство кожи и изделий из кожи	35,1	126,3	26,1	85,9	84,9
обработка древесины и производство изделий из дерева и пробки, кроме мебели, производство изделий из соломки и материалов для плетения	616,8	280,5	995,9	2971,1	2167,6
производство бумаги и бумажных изделий	1663,8	4249,6	1326,1	6849,2	11252,4
деятельность полиграфическая и копирование носителей информации	32,9	114,5	-2,4	-1,7	... ²⁾
производство кокса и нефтепродуктов	13971,9	15046,9	-7278,2	8556,6	... ²⁾
производство химических веществ и химических продуктов	2696,6	13139,4	8257,4	32020,8	36080,7
производство лекарственных средств и материалов, применяемых в медицинских целях	4027,3	1828,9	-3228,7	10269,6	... ²⁾

13. ПРЕДПРИЯТИЯ И ОРГАНИЗАЦИИ

Продолжение табл. 13.4

	2018	2019	2020	2021	2022
производство резиновых и пластмассовых изделий	3533,7	896,3	3514,7	7635,0	7640,4
производство прочей неметаллической минеральной продукции	2326,1	1385,2	2517,7	3194,6	2405,1
производство металлургическое	25130,7	34598,0	11851,6	55248,9	70144,9
производство готовых металлических изделий, кроме машин и оборудования	8156,9	8392,1	6549,7	4684,4	7910,4
производство компьютеров, электронных и оптических изделий	3659,3	2355,1	4219,8	4019,6	9241,6
производство электрического оборудования	477,3	157,1	249,7	540,6	964,6
производство машин и оборудования, не включенных в другие группировки	-113,3	3617,7	931,4	3779,0	3034,4
производство автотранспортных средств, прицепов и полуприцепов	5292,5	13694,0	3750,9	12015,2	7529,5
производство прочих транспортных средств и оборудования	5642,3	5424,3	3624,4	3095,8	441,6
производство мебели	32,0	21,9	60,7	2682,8	1373,3
производство прочих готовых изделий	18,8	23,6	223,9	267,0	179,9
ремонт и монтаж машин и оборудования	155,5	314,3	5,4	-79,9	-386,1
обеспечение электрической энергией, газом и паром; кондиционирование воздуха	43921,9	15202,7	14612,5	20786,8	23492,1
водоснабжение; водоотведение, организация сбора и утилизации отходов, деятельность по ликвидации загрязнений	776,1	686,7	2327,6	784,9	707,5
строительство	663,8	1607,2	-217,0	-1897,5	4000,3
торговля оптовая и розничная; ремонт автотранспортных средств и мотоциклов	6684,7	8460,0	35391,0	47664,3	67573,6
в том числе:					
торговля оптовая и розничная автотранспортными средствами и мотоциклами и их ремонт	1048,7	650,6	10958,4	13078,8	20312,2

Продолжение табл. 13.4

	2018	2019	2020	2021	2022
торговля оптовая, кроме оптовой торговли автотранспортными средствами и мотоциклами	6965,5	6988,7	10974,3	16500,3	23382,3
торговля розничная, кроме торговли автотранспортными средствами и мотоциклами	-1329,5	820,6	13458,3	18085,2	23879,1
транспортировка и хранение	9058,1	6665,8	-848,3	6240,6	15957,5
деятельность гостиниц и предприятий общественного питания	93,0	-194,6	73,7	229,7	248,4
деятельность в области информации и связи	3107,3	6878,4	7903,4	6532,1	11889,5
деятельность финансовая и страховая	-794,0	-117,0	207,1	31773,9	127,7
деятельность по операциям с недвижимым имуществом	-2260,7	-9797,4	2679,7	-2148,6	-1702,1
деятельность профессиональная, научная и техническая	4728,5	-14167,4	26253,7	47851,0	40866,6
из нее научные исследования и разработки	6281,9	1955,9	3407,9	1393,9	3162,4
деятельность административная и сопутствующие дополнительные услуги	-774,1	531,8	-177,4	-137,4	176,5
государственное управление и обеспечение военной безопасности; социальное обеспечение	-148,6	-68,8	81,9	172,0	... ²⁾
образование	81,7	26,6	137,7	167,2	59,3
деятельность в области здравоохранения и социальных услуг	4,6	-83,7	375,6	486,9	247,6
деятельность в области культуры, спорта, организации досуга и развлечений	86,2	92,1	177,8	232,0	494,5
предоставление прочих видов услуг	8,1	606,5	36,0	142,5	69,7

¹⁾ За 2018 – по данным бухгалтерской отчетности, за 2019 - 2021 гг. – по данным бухгалтерской отчетности с использованием Государственного информационного ресурса бухгалтерской отчетности ФНС России, за 2022 г. – оперативные данные. Знак (-) означает убыток.

²⁾ Данные не публикуются в целях обеспечения конфиденциальности первичных статистических данных, полученных от организаций, в соответствии со статьей 9 Федерального закона от 29.11.07 № 282-ФЗ «Об официальном статистическом учете и системе государственной статистики в Российской Федерации» в редакции Федерального закона от 02.07.2013 № 171-ФЗ «О внесении изменений в Федеральный закон «Об официальном статистическом учете и системе государственной статистики в Российской Федерации» и отдельные законодательные акты Российской Федерации».

**13.5. УДЕЛЬНЫЙ ВЕС УБЫТОЧНЫХ ОРГАНИЗАЦИЙ И СУММА
УБЫТКА ПО ВИДАМ ЭКОНОМИЧЕСКОЙ ДЕЯТЕЛЬНОСТИ¹⁾**

	2020		2021		2022	
	Удельный вес убыточных организаций, в процентах	Сумма убытка, млн руб.	Удельный вес убыточных организаций, в процентах	Сумма убытка, млн руб.	Удельный вес убыточных организаций, в процентах	Сумма убытка, млн руб.
Всего в экономике	15,2	60924,4	13,5	30937,5	20,5	24794,0
в том числе по видам экономической деятельности:						
сельское, лесное хозяйство, охота, рыболовство и рыбоводство	18,5	1131,7	14,3	586,3	9,5	648,3
добыча полезных ископаемых	40,0	0,2	25,0	0,9	-	-
из нее добыча прочих полезных ископаемых	40,0	0,2	25,0	0,9	-	-
обрабатывающие производства	23,0	26436,6	16,3	8814,5	13,3	9508,6
из них:						
производство пищевых продуктов	27,9	167,7	23,7	263,0	9,1	27,1
производство напитков	22,2	281,6	20,0	249,9	-	-
производство текстильных изделий	37,5	57,5	20,0	25,7	... ²⁾	... ²⁾
производство одежды	14,3	13,1	15,4	5,1	... ²⁾	... ²⁾
производство кожи и изделий из кожи	33,3	0,6	25,0	8,5	-	-
обработка древесины и производство изделий из дерева и пробки, кроме мебели, производство изделий из соломки и материалов для плетения	11,8	15,4	-	-	... ²⁾	... ²⁾
производство бумаги и бумажных изделий	14,3	1185,1	-	-	-	-
деятельность полиграфическая и копирование носителей информации	41,7	2,9	71,4	1,7	-	-
производство кокса и нефтепродуктов	33,3	7340,9	-	-	-	-

Продолжение 13.5

	2020		2021		2022	
	Удельный вес убыточных организаций, в процентах	Сумма убытка, млн руб.	Удельный вес убыточных организаций, в процентах	Сумма убытка, млн руб.	Удельный вес убыточных организаций, в процентах	Сумма убытка, млн руб.
производство химических веществ и химических продуктов	20,0	938,9	10,9	52,5	18,2	983,1
производство лекарственных средств и материалов, применяемых в медицинских целях	50,0	3421,2	-	-	-	-
производство резиновых и пластмассовых изделий	25,0	426,3	14,8	26,6	... ²⁾	... ²⁾
производство прочей неметаллической минеральной продукции	24,3	319,5	13,5	135,3	16,0	123,8
производство металлургическое	-	-	12,5	20,4	-	-
производство готовых металлических изделий, кроме машин и оборудования	13,7	4949,4	15,7	6033,3	... ²⁾	... ²⁾
производство компьютеров, электронных и оптических изделий	28,6	463,7	28,6	894,0	15,0	380,8
производство электрического оборудования	7,1	0,4	-	-	-	-
производство машин и оборудования, не включенных в другие группировки	21,2	1974,9	15,6	22,0	... ²⁾	... ²⁾
производство автотранспортных средств, прицепов и полуприцепов	34,6	4377,4	16,0	735,0	31,8	4736,6
производство прочих транспортных средств и оборудования	... ³⁾	... ³⁾	-	-	44,4	1587,2
производство мебели	7,7	0,0	-	-	-	-
производство прочих готовых изделий	10,0	9,9	33,3	10,1	-	-
ремонт и монтаж машин и оборудования	38,7	391,4	29,2	331,2	28,6	583,1

Продолжение 13.5

	2020		2021		2022	
	Удельный вес убыточных организаций, в процентах	Сумма убытка, млн руб.	Удельный вес убыточных организаций, в процентах	Сумма убытка, млн руб.	Удельный вес убыточных организаций, в процентах	Сумма убытка, млн руб.
обеспечение электрической энергией, газом и паром; кондиционирование воздуха	32,8	460,1	34,5	728,7	25,8	839,2
водоснабжение; водоотведение, организация сбора и утилизации отходов, деятельность по ликвидации загрязнений	36,3	759,2	30,0	360,4	42,0	438,1
строительство	18,1	3411,7	19,2	5883,3	27,0	5120,0
торговля оптовая и розничная; ремонт автотранспортных средств и мотоциклов	14,4	2643,8	14,9	2621,7	11,4	969,4
в том числе:						
торговля оптовая и розничная автотранспортными средствами и мотоциклами и их ремонт	10,0	313,2	10,8	61,0	11,5	352,7
торговля оптовая, кроме оптовой торговли автотранспортными средствами и мотоциклами	13,5	1962,0	14,2	2220,9	6,7	200,0
торговля розничная, кроме торговли автотранспортными средствами и мотоциклами	20,0	368,6	21,6	339,7	24,1	416,7
транспортировка и хранение	30,2	3574,0	18,4	2940,3	41,2	741,6
деятельность гостиниц и предприятий общественного питания	37,5	87,7	23,9	74,3	19,0	77,8
деятельность в области информации и связи	27,4	83,7	24,2	115,2	27,3	282,3
деятельность финансовая и страховая	20,9	340,7	16,8	706,4	71,4	25,0

Продолжение 13.5

	2020		2021		2022	
	Удельный вес убыточных организаций, в процентах	Сумма убытка, млн руб.	Удельный вес убыточных организаций, в процентах	Сумма убытка, млн руб.	Удельный вес убыточных организаций, в процентах	Сумма убытка, млн руб.
деятельность по операциям с недвижимым имуществом	8,0	900,2	8,7	3860,2	30,9	2490,1
деятельность профессиональная, научная и техническая	22,7	19888,7	24,5	3286,5	30,6	3203,2
из нее научные исследования и разработки	35,3	1161,7	34,5	2494,8	29,2	1911,8
деятельность административная и сопутствующие дополнительные услуги	21,6	680,4	19,0	620,5	44,4	279,4
государственное управление и обеспечение военной безопасности; социальное обеспечение	... ³⁾	... ³⁾	-	-	-	-
образование	22,6	66,9	17,7	45,2	13,0	3,9
деятельность в области здравоохранения и социальных услуг	20,2	207,0	17,7	134,8	23,8	150,6
деятельность в области культуры, спорта, организации досуга и развлечений	13,3	65,4	15,5	102,2	20,0	13,4
предоставление прочих видов услуг	8,1	120,7	6,6	56,2	23,5	3,3

¹⁾ За 2020 - 2021 гг. – по данным бухгалтерской отчетности с использованием Государственного информационного ресурса бухгалтерской отчетности ФНС России, за 2022 г. – оперативные данные.

²⁾ Данные не публикуются в целях обеспечения конфиденциальности первичных статистических данных, полученных от организаций, в соответствии со статьей 9 Федерального закона от 29.11.07 № 282-ФЗ «Об официальном статистическом учете и системе государственной статистики в Российской Федерации» в редакции Федерального закона от 02.07.2013 № 171-ФЗ «О внесении изменений в Федеральный закон «Об официальном статистическом учете и системе государственной статистики в Российской Федерации» и отдельные законодательные акты Российской Федерации».

³⁾ Данные не размещаются в целях обеспечения защиты информации ограниченного доступа

13.6. УДЕЛЬНЫЙ ВЕС ПРИБЫЛЬНЫХ ОРГАНИЗАЦИЙ И СУММА ПРИБЫЛИ ПО ВИДАМ ЭКОНОМИЧЕСКОЙ ДЕЯТЕЛЬНОСТИ¹⁾

	2020		2021		2022	
	Удельный вес прибыльных организаций, в процентах	Сумма прибыли, млн руб.	Удельный вес прибыльных организаций, в процентах	Сумма прибыли, млн руб.	Удельный вес прибыльных организаций, в процентах	Сумма прибыли, млн руб.
Всего в экономике	84,8	202075,1	86,5	366845,3	79,5	394183,1
в том числе по видам экономической деятельности:						
сельское, лесное хозяйство, охота, рыболовство и рыбоводство	81,5	3126,3	85,7	4361,6	90,5	4196,0
добыча полезных ископаемых	60,0	63,4	75,0	157,8	... ²⁾	... ²⁾
из нее добыча прочих полезных ископаемых	60,0	63,4	75,0	157,8	... ²⁾	... ²⁾
обрабатывающие производства	77,0	76514,4	83,7	181909,6	86,7	211035,7
из них:						
производство пищевых продуктов	72,1	2892,6	76,3	5045,0	90,9	6777,4
производство напитков	77,8	9007,4	80,0	9047,9	100,0	10016,2
производство текстильных изделий	62,5	822,9	80,0	1405,8	85,7	2070,4
производство одежды	85,7	278,7	84,6	305,5	88,9	367,0
производство кожи и изделий из кожи	66,7	26,7	75,0	94,4	100,0	84,9
обработка древесины и производство изделий из дерева и пробки, кроме мебели, производство изделий из соломки и материалов для плетения	88,2	1011,3	100,0	2971,1	83,3	2258,9
производство бумаги и бумажных изделий	85,7	2511,2	100,0	6849,2	100,0	11252,4
деятельность полиграфическая и копирование носителей информации	58,3	0,5	28,6	0,1	... ²⁾	... ²⁾
производство кокса и нефтепродуктов	66,7	62,7	100,0	8556,6	... ²⁾	... ²⁾

Продолжение табл. 13.6

	2020		2021		2022	
	Удельный вес прибыльных организаций, в процентах	Сумма прибыли, млн руб.	Удельный вес прибыльных организаций, в процентах	Сумма прибыли, млн руб.	Удельный вес прибыльных организаций, в процентах	Сумма прибыли, млн руб.
производство химических веществ и химических продуктов	80,0	9196,2	89,1	32073,3	81,8	37063,8
производство лекарственных средств и материалов, применяемых в медицинских целях	50,0	192,5	100,0	10269,6	... ²⁾	... ²⁾
производство резиновых и пластмассовых изделий	75,0	3941,0	85,2	7661,7	89,5	7754,0
производство прочей неметаллической минеральной продукции	75,7	2837,2	86,5	3329,9	84,0	2528,9
производство металлургическое	100,0	11851,6	87,5	55269,3	100,0	70144,9
производство готовых металлических изделий, кроме машин и оборудования	86,3	11499,1	84,3	10717,7	94,1	8639,7
производство компьютеров, электронных и оптических изделий	71,4	4683,6	71,4	4913,6	85,0	9622,5
производство электрического оборудования	92,9	250,1	100,0	540,6	100,0	964,6
производство машин и оборудования, не включенных в другие группировки	78,8	2906,3	84,4	3801,0	95,5	3168,5
производство автотранспортных средств, прицепов и полуприцепов	65,4	8128,3	84,0	12750,2	68,2	12266,1
производство прочих транспортных средств и оборудования	81,8	3723,1	100,0	3095,8	55,6	2028,7

Продолжение табл. 13.6

	2020		2021		2022	
	Удельный вес прибыльных организаций, в процентах	Сумма прибыли, млн руб.	Удельный вес прибыльных организаций, в процентах	Сумма прибыли, млн руб.	Удельный вес прибыльных организаций, в процентах	Сумма прибыли, млн руб.
обеспечение электрической энергией, газом и паром; кондиционирование воздуха	67,2	15072,6	65,5	21515,6	74,2	24331,3
водоснабжение; водоотведение, организация сбора и утилизации отходов, деятельность по ликвидации загрязнений	63,7	3086,8	70,0	1145,4	58,0	1145,6
строительство	81,9	3194,7	80,8	3985,8	73,0	9120,3
торговля оптовая и розничная; ремонт автотранспортных средств и мотоциклов	85,6	38034,9	85,1	50286,0	88,6	68543,0
в том числе:						
торговля оптовая и розничная автотранспортными средствами и мотоциклами и их ремонт	90,0	11271,6	89,2	13139,8	88,5	20664,9
торговля оптовая, кроме оптовой торговли автотранспортными средствами и мотоциклами	86,5	12936,4	85,8	18721,2	93,3	23582,3
торговля розничная, кроме торговли автотранспортными средствами и мотоциклами	80,0	13826,9	78,4	18424,9	75,9	24295,7
транспортировка и хранение	69,8	2725,6	81,6	9180,8	58,8	16699,1
деятельность гостиниц и предприятий общественного питания	62,5	161,4	76,1	304,0	81,0	326,2
деятельность в области информации и связи	72,6	7987,1	75,8	6647,2	72,7	12171,9

Продолжение табл. 13.6

	2020		2021		2022	
	Удельный вес прибыльных организаций, в процентах	Сумма прибыли, млн руб.	Удельный вес прибыльных организаций, в процентах	Сумма прибыли, млн руб.	Удельный вес прибыльных организаций, в процентах	Сумма прибыли, млн руб.
деятельность финансовая и страховая	79,1	547,9	83,2	32480,3	... ²⁾	... ²⁾
деятельность по операциям с недвижимым имуществом	92,0	3579,9	91,3	1711,6	69,1	788,0
деятельность профессиональная, научная и техническая	77,3	46142,4	75,5	51137,5	69,4	44069,8
из нее научные исследования и разработки	64,7	4569,6	65,5	3888,7	70,8	5074,3
деятельность административная и сопутствующие дополнительные услуги	78,4	503,0	81,0	483,1	55,6	455,8
государственное управление и обеспечение военной безопасности; социальное обеспечение	80,0	147,5	100,0	172,0	... ²⁾	... ²⁾
образование	77,4	204,6	82,3	212,4	87,0	63,2
деятельность в области здравоохранения и социальных услуг	79,8	582,6	82,3	621,7	76,2	398,2
деятельность в области культуры, спорта, организации досуга и развлечений	86,7	243,2	84,5	334,3	80,0	507,9
предоставление прочих видов услуг	91,9	156,7	93,4	198,8	76,5	73,0

¹⁾ За 2020 - 2021 гг. – по данным бухгалтерской отчетности с использованием Государственного информационного ресурса бухгалтерской отчетности ФНС России, за 2022 г. – оперативные данные.

²⁾ Данные не публикуются в целях обеспечения конфиденциальности первичных статистических данных, полученных от организаций, в соответствии со статьей 9 Федерального закона от 29.11.07 № 282-ФЗ «Об официальном статистическом учете и системе государственной статистики в Российской Федерации» в редакции Федерального закона от 02.07.2013 № 171-ФЗ «О внесении изменений в Федеральный закон «Об официальном статистическом учете и системе государственной статистики в Российской Федерации» и отдельные законодательные акты Российской Федерации».

**13.7. РЕНТАБЕЛЬНОСТЬ ПРОДАННЫХ ТОВАРОВ, ПРОДУКЦИИ
(РАБОТ, УСЛУГ) И АКТИВОВ ОРГАНИЗАЦИЙ ПО ВИДАМ
ЭКОНОМИЧЕСКОЙ ДЕЯТЕЛЬНОСТИ¹⁾**
(в процентах)

	2020		2021		2022	
	Рентабельность проданных товаров, продукции (работ, услуг)	Рентабельность активов	Рентабельность проданных товаров, продукции (работ, услуг)	Рентабельность активов	Рентабельность проданных товаров, продукции (работ, услуг)	Рентабельность активов
Всего в экономике	7,0	3,8	9,6	8,0	10,6	7,8
Сельское, лесное хозяйство, охота, рыболовство и рыбоводство	8,7	3,2	12,1	5,3	10,7	4,5
Добыча полезных ископаемых	19,6	4,5	15,2	11,0	12,0	3,7
Обрабатывающие производства	8,4	3,3	14,4	10,6	19,1	10,1
Обеспечение электрической энергией, газом и паром; кондиционирование воздуха	7,6	6,0	8,6	7,6	10,5	7,9
Водоснабжение; водоотведение, организация сбора и утилизации отходов, деятельность по ликвидации загрязнений	1,6	9,4	3,5	3,2	2,7	2,4
Строительство	2,1	-0,2	0,2	-1,6	6,1	2,7
Торговля оптовая и розничная; ремонт автотранспортных средств и мотоциклов	2,7	6,4	3,4	7,2	4,0	9,1
Транспортировка и хранение	2,5	-0,3	2,6	1,8	7,1	4,1
Деятельность гостиниц и предприятий общественного питания	-1,2	1,2	4,2	4,0	12,4	4,3

Продолжение табл. 13.7

	2020		2021		2022	
	Рентабельность проданных товаров, продукции (работ, услуг)	Рентабельность активов	Рентабельность проданных товаров, продукции (работ, услуг)	Рентабельность активов	Рентабельность проданных товаров, продукции (работ, услуг)	Рентабельность активов
Деятельность в области информации и связи	39,2	72,1	33,2	59,4	51,7	45,0
Деятельность финансовая и страховая	-16,9	1,3	9915,0	22,9	87,8	4,2
Деятельность по операциям с недвижимым имуществом	4,5	4,8	4,8	-4,2	5,6	-4,5
Деятельность профессиональная, научная и техническая	19,8	3,6	18,3	5,7	11,8	4,2
Деятельность административная и сопутствующие услуги	-0,3	-1,1	-3,8	-0,7	-1,3	1,1
Государственное управление и обеспечение военной безопасности; социальное обеспечение	10,6	11,4	20,6	21,8	7,3	9,0
Образование	5,3	7,9	5,7	8,4	4,7	9,0
Деятельность в области здравоохранения и социальных услуг	10,4	9,9	7,0	9,2	5,3	5,4
Деятельность в области культуры, спорта, организации досуга и развлечений	9,3	2,7	5,8	3,3	24,8	12,8
Предоставление прочих видов услуг	-8,6	0,1	2,9	2,1	5,7	8,5

¹⁾ За 2020 - 2021 гг. – по данным бухгалтерской отчетности с использованием Государственного информационного ресурса бухгалтерской отчетности ФНС России за 2022 г. – оперативные данные.

СОСТОЯНИЕ ВЗАИМОРАСЧЕТОВ В ОРГАНИЗАЦИЯХ**13.8. ЗАДОЛЖЕННОСТЬ ОРГАНИЗАЦИЙ**

(на конец года)

	2020		2021		2022	
	Млн руб.	В процентах к итогу	Млн руб.	В процентах к итогу	Млн руб.	В процентах к итогу
Суммарная задолженность по обязательствам	2130524,9	100	2446583,2	100	2676719,4	100
в том числе просроченная	97548,6	100	134219,9	100	89670,9	100
Из суммарной задолженности по обязательствам:						
кредиторская задолженность	1425639,4	66,9	1725660,8	70,5	1921810,5	71,8
в том числе просроченная	94991,0	97,4	131841,4	98,2	88515,0	98,7
задолженность по кредитам банков и займам	704885,5	33,1	720922,3	29,5	754908,8	28,2
в том числе просроченная	2557,6	2,6	2378,5	1,8	1155,9	1,3
Дебиторская задолженность	1321920,3	100	1561382,7	100	1672108,3	100
в том числе просроченная	99100,5	7,5	158004,4	10,1	181570,4	10,9

**13.9. КРЕДИТОРСКАЯ И ДЕБИТОРСКАЯ ЗАДОЛЖЕННОСТЬ
ОРГАНИЗАЦИЙ ПО ВИДАМ ЭКОНОМИЧЕСКОЙ ДЕЯТЕЛЬНОСТИ**
**в 2022 г.
(на конец года)**

	Кредиторская задолженность, млн руб.	в том числе просроченная		Дебиторская задолженность, млн руб.	в том числе просроченная	
		млн руб.	в процентах от кредиторской задолженности		млн руб.	в процентах от дебиторской задолженности
Всего в экономике	1921810,5	88515,0	4,6	1672108,3	181570,4	10,9
Сельское, лесное хозяйство, охота, рыболовство и рыбоводство	8843,8	69,0	0,8	11826,4	165,9	1,4
Добыча полезных ископаемых	... ¹⁾	-	-	... ¹⁾	... ¹⁾	... ¹⁾
из нее добыча прочих полезных ископаемых	... ¹⁾	-	-	... ¹⁾	... ¹⁾	... ¹⁾
Обрабатывающие производства	586673,8	15023,9	2,6	458901,5	27570,3	6,0
из них:						
производство пищевых продуктов	18710,5	-	-	32468,3	93,2	0,3
производство напитков	25549,5	... ¹⁾	... ¹⁾	13300,7	1309,7	9,8
производство текстильных изделий	1897,9	... ¹⁾	... ¹⁾	384,8	44,1	11,5
производство одежды	736,3	-	-	1130,0	56,1	5,0
производство кожи и изделий из кожи	378,7	... ¹⁾	... ¹⁾	300,8	... ¹⁾	... ¹⁾
обработка древесины и производство изделий из дерева и пробки, кроме мебели, производство изделий из соломки и материалов для плетения	3236,8	-	-	4136,3	... ¹⁾	... ¹⁾

Продолжение табл. 13.9

	Кредиторская задолженность, млн руб.	в том числе просроченная		Дебиторская задолженность, млн руб.	в том числе просроченная	
		млн руб.	в процентах от кредиторской задолженности		млн руб.	в процентах от дебиторской задолженности
производство бумаги и бумажных изделий	6283,2	... ¹⁾	... ¹⁾	8184,1	39,8	0,5
деятельность полиграфическая и копирование носителей информации	... ¹⁾	... ¹⁾	... ¹⁾	... ¹⁾	... ¹⁾	... ¹⁾
производство химических веществ и химических продуктов	30361,3	851,8	2,8	22151,5	819,7	3,7
производство лекарственных средств и материалов, применяемых в медицинских целях	... ¹⁾	... ¹⁾	... ¹⁾	... ¹⁾	... ¹⁾	... ¹⁾
производство резиновых и пластмассовых изделий	7149,6	357,8	5,0	8242,3	240,7	2,9
производство прочей неметаллической минеральной продукции	4477,4	10,0	0,2	5350,8	74,2	1,4
производство металлургическое	52771,9	... ¹⁾	... ¹⁾	46827,9	6960,4	14,9
производство готовых металлических изделий, кроме машин и оборудования	178596,2	6541,3	3,7	126948,7	4850,2	3,8
производство компьютеров, электронных и оптических изделий	51333,4	217,6	0,4	33127,2	120,3	0,4

13. ПРЕДПРИЯТИЯ И ОРГАНИЗАЦИИ

Продолжение табл. 13.9

	Кредиторская задолженность, млн руб.	в том числе просроченная		Дебиторская задолженность, млн руб.	в том числе просроченная	
		млн руб.	в процентах от кредиторской задолженности		млн руб.	в процентах от дебиторской задолженности
производство электрического оборудования	4947,3	-	-	3254,1	-	-
производство машин и оборудования, не включенных в другие группировки	21617,2	... ¹⁾	... ¹⁾	11411,4	1558,2	13,7
производство автотранспортных средств, прицепов и полуприцепов	70053,6	4659,9	6,7	61804,8	10097,0	16,3
производство прочих транспортных средств и оборудования	56821,2	... ¹⁾	... ¹⁾	24959,0	724,5	2,9
производство мебели	2230,5	-	-	2037,3	-	-
производство прочих готовых изделий	556,5	... ¹⁾	... ¹⁾	566,8	95,4	16,8
ремонт и монтаж машин и оборудования	4330,0	1017,1	23,5	1698,9	151,2	8,9
Обеспечение электрической энергией, газом и паром; кондиционирование воздуха	89902,9	9668,5	10,8	85191,4	29750,0	34,9
Водоснабжение; водоотведение, организация сбора и утилизации отходов, деятельность по ликвидации загрязнений	9222,4	53,6	0,6	10641,8	1225,2	11,5
Строительство	86252,6	25,3	0,0	55523,6	328,6	0,6

13. ПРЕДПРИЯТИЯ И ОРГАНИЗАЦИИ

Продолжение табл. 13.9

	Кредиторская задолженность, млн руб.	в том числе просроченная		Дебиторская задолженность, млн руб.	в том числе просроченная	
		млн руб.	в процентах от кредиторской задолженности		млн руб.	в процентах от дебиторской задолженности
Торговля оптовая и розничная; ремонт автотранспортных средств и мотоциклов	450767,3	5481,3	1,2	359558,7	5319,6	1,5
в том числе:						
торговля оптовая и розничная автотранспортными средствами и мотоциклами и их ремонт	49235,1	5231,5	10,6	35751,5	4341,2	12,1
торговля оптовая, кроме оптовой торговли автотранспортными средствами и мотоциклами	296664,2	247,4	0,1	279453,8	951,1	0,3
торговля розничная, кроме торговли автотранспортными средствами и мотоциклами	104868,0	... ¹⁾	... ¹⁾	44353,5	27,4	0,1
Транспортировка и хранение	43998,2	411,3	0,9	55627,3	746,1	1,3
Деятельность гостиниц и предприятий общественного питания	640,5	-	-	875,9	12,1	1,4
Деятельность в области информации и связи	11135,9	-	-	13114,9	199,6	1,5
Деятельность финансовая и страховая	33,3	-	-	209,6	... ¹⁾	... ¹⁾
Деятельность по операциям с недвижимым имуществом	13956,8	240,8	1,7	16342,8	787,4	4,8

Продолжение табл. 13.9

	Кредиторская задолженность, млн руб.	в том числе просроченная		Дебиторская задолженность, млн руб.	в том числе просроченная	
		млн руб.	в процентах от кредиторской задолженности		млн руб.	в процентах от дебиторской задолженности
Деятельность профессиональная, научная и техническая	614253,5	57234,3	9,3	598716,2	115202,6	19,2
из нее научные исследования и разработки	120994,7	3102,9	2,6	71674,0	1337,0	1,9
Деятельность административная и сопутствующие дополнительные услуги	2423,4	287,7	11,9	3875,9	145,5	3,8
Государственное управление и обеспечение военной безопасности; социальное обеспечение	... ¹⁾	-	-	... ¹⁾	-	-
Образование	217,0	... ¹⁾	... ¹⁾	141,0	0,9	0,6
Деятельность в области здравоохранения и социальных услуг	830,2	... ¹⁾	... ¹⁾	541,4	2,3	0,4
Деятельность в области культуры, спорта, организации досуга и развлечений	1346,4	... ¹⁾	... ¹⁾	392,2	7,5	1,9
Предоставление прочих видов услуг	158,2	... ¹⁾	... ¹⁾	160,6	12,3	7,7

¹⁾ Данные не публикуются в целях обеспечения конфиденциальности первичных статистических данных, полученных от организаций, в соответствии со статьей 9 Федерального закона от 29.11.07 № 282-ФЗ «Об официальном статистическом учете и системе государственной статистики в Российской Федерации» в редакции Федерального закона от 02.07.2013 № 171-ФЗ «О внесении изменений в Федеральный закон «Об официальном статистическом учете и системе государственной статистики в Российской Федерации» и отдельные законодательные акты Российской Федерации».

**13.10. ЗАДОЛЖЕННОСТЬ ОРГАНИЗАЦИЙ ПО ПЛАТЕЖАМ В БЮДЖЕТ
И ГОСУДАРСТВЕННЫЕ ВНЕБЮДЖЕТНЫЕ ФОНДЫ
ПО ВИДАМ ЭКОНОМИЧЕСКОЙ ДЕЯТЕЛЬНОСТИ в 2022 г.
(на конец года)**

	Задолженность по платежам в бюджет, млн руб.	в том числе просроченная		Задолженность государственным внебюджетным фондам, млн руб.	в том числе просроченная	
		млн руб.	в процентах от задолженности по платежам в бюджет		млн руб.	в процентах от задолженности государственным внебюджетным фондам
Всего в экономике	75210,3	169,3	0,2	20235,7	177,7	0,9
Сельское, лесное хозяйство, охота, рыболовство и рыбоводство	145,9	... ¹⁾	... ¹⁾	608,0	... ¹⁾	... ¹⁾
Добыча полезных ископаемых	... ¹⁾	-	-	... ¹⁾	-	-
из нее добыча прочих полезных ископаемых	... ¹⁾	-	-	... ¹⁾	-	-
Обрабатывающие производства	49194,7	... ¹⁾	... ¹⁾	8916,6	... ¹⁾	... ¹⁾
из них:						
производство пищевых продуктов	891,2	-	-	709,9	-	-
производство напитков	4575,2	... ¹⁾	... ¹⁾	149,6	-	-
производство текстильных изделий	200,0	-	-	33,4	-	-
производство одежды	109,4	-	-	53,3	-	-
производство кожи и изделий из кожи	70,1	-	-	26,9	-	-
обработка древесины и производство изделий из дерева и пробки, кроме мебели, производство изделий из соломки и материалов для плетения	255,8	-	-	319,5	-	-

13. ПРЕДПРИЯТИЯ И ОРГАНИЗАЦИИ

Продолжение табл. 13.10

	Задолженность по платежам в бюджет, млн руб.	в том числе просроченная		Задолженность государственным внебюджетным фондам, млн руб.	в том числе просроченная	
		млн руб.	в процентах от задолженности по платежам в бюджет		млн руб.	в процентах от задолженности государственным внебюджетным фондам
производство бумаги и бумажных изделий	942,8	-	-	385,2	-	-
деятельность полиграфическая и копирование носителей информации	... ¹⁾	-	-	... ¹⁾	-	-
производство химических веществ и химических продуктов	2420,3	-	-	424,7	-	-
производство лекарственных средств и материалов, применяемых в медицинских целях	... ¹⁾	-	-	... ¹⁾	-	-
производство резиновых и пластмассовых изделий	624,4	-	-	330,3	-	-
производство прочей неметаллической минеральной продукции	445,3	-	-	187,3	-	-
производство металлургическое	7669,9	-	-	314,0	-	-
производство готовых металлических изделий, кроме машин и оборудования	1843,3	-	-	796,8	-	-
производство компьютеров, электронных и оптических изделий	2671,4	-	-	648,7	-	-

13. ПРЕДПРИЯТИЯ И ОРГАНИЗАЦИИ

Продолжение табл. 13.10

	Задолженность по платежам в бюджет, млн руб.	в том числе просроченная		Задолженность государственными внебюджетным фондам, млн руб.	в том числе просроченная	
		млн руб.	в процентах от задолженности по платежам в бюджет		млн руб.	в процентах от задолженности государственными внебюджетным фондам
производство электрического оборудования	302,1	-	-	119,4	-	-
производство машин и оборудования, не включенных в другие группировки	561,7	-	-	309,7	-	-
производство автотранспортных средств, прицепов и полуприцепов	5883,6	-	-	2411,6	-	-
производство прочих транспортных средств и оборудования	4181,0	-	-	828,9	-	-
производство мебели	185,5	-	-	80,3	-	-
производство прочих готовых изделий	42,2	-	-	47,9	-	-
ремонт и монтаж машин и оборудования	239,9	... ¹⁾	... ¹⁾	187,7	... ¹⁾	... ¹⁾
Обеспечение электрической энергией, газом и паром; кондиционирование воздуха	3554,5	31,3	0,9	2239,0	14,9	0,7
Водоснабжение; водоотведение, организация сбора и утилизации отходов, деятельность по ликвидации загрязнений	534,1	-	-	316,7	... ¹⁾	... ¹⁾
Строительство	3287,9	-	-	1265,0	-	-

13. ПРЕДПРИЯТИЯ И ОРГАНИЗАЦИИ

Продолжение табл. 13.10

	Задолженность по платежам в бюджет, млн руб.	в том числе просроченная		Задолженность государственными внебюджетным фондам, млн руб.	в том числе просроченная	
		млн руб.	в процентах от задолженности по платежам в бюджет		млн руб.	в процентах от задолженности государственным внебюджетным фондам
Торговля оптовая и розничная; ремонт автотранспортных средств и мотоциклов	8907,0	... ¹⁾	... ¹⁾	2520,4	... ¹⁾	... ¹⁾
в том числе:						
торговля оптовая и розничная автотранспортными средствами и мотоциклами и их ремонт	3804,1	-	-	168,3	-	-
торговля оптовая, кроме оптовой торговли автотранспортными средствами и мотоциклами	2755,6	-	-	376,5	-	-
торговля розничная, кроме торговли автотранспортными средствами и мотоциклами	2347,3	... ¹⁾	... ¹⁾	1975,7	... ¹⁾	... ¹⁾
Транспортировка и хранение	3760,0	25,3	0,7	1977,0	119,9	6,1
Деятельность гостиниц и предприятий общественного питания	94,6	-	-	61,3	-	-
Деятельность в области информации и связи	168,3	-	-	75,6	-	-
Деятельность финансовая и страховая	17,3	-	-	0,7	-	-
Деятельность по операциям с недвижимым имуществом	446,3	... ¹⁾	... ¹⁾	128,1	... ¹⁾	... ¹⁾

13. ПРЕДПРИЯТИЯ И ОРГАНИЗАЦИИ

Продолжение табл. 13.10

	Задолженность по платежам в бюджет, млн руб.	в том числе просроченная		Задолженность государственных внебюджетным фондам, млн руб.	в том числе просроченная	
		млн руб.	в процентах от задолженности по платежам в бюджет		млн руб.	в процентах от задолженности государственным внебюджетным фондам
Деятельность профессиональная, научная и техническая	4598,4	... ¹⁾	... ¹⁾	1794,6	... ¹⁾	... ¹⁾
из нее научные исследования и разработки	2528,0	... ¹⁾	... ¹⁾	1282,5	... ¹⁾	... ¹⁾
Деятельность административная и сопутствующие дополнительные услуги	251,5	-	-	155,5	-	-
Государственное управление и обеспечение военной безопасности; социальное обеспечение	... ¹⁾	-	-	... ¹⁾	-	-
Образование	11,4	... ¹⁾	... ¹⁾	18,7	... ¹⁾	... ¹⁾
Деятельность в области здравоохранения и социальных услуг	32,5	-	-	84,9	-	-
Деятельность в области культуры, спорта, организации досуга и развлечений	143,1	-	-	50,4	-	-
Предоставление прочих видов услуг	10,3	... ¹⁾	... ¹⁾	5,8	... ¹⁾	... ¹⁾

¹⁾ Данные не публикуются в целях обеспечения конфиденциальности первичных статистических данных, полученных от организаций, в соответствии со статьей 9 Федерального закона от 29.11.07 № 282-ФЗ «Об официальном статистическом учете и системе государственной статистики в Российской Федерации» в редакции Федерального закона от 02.07.2013 № 171-ФЗ «О внесении изменений в Федеральный закон «Об официальном статистическом учете и системе государственной статистики в Российской Федерации» и отдельные законодательные акты Российской Федерации».

**13.11. ЗАДОЛЖЕННОСТЬ ПОКУПАТЕЛЕЙ И ПОСТАВЩИКАМ
ОРГАНИЗАЦИЙ ПО ВИДАМ ЭКОНОМИЧЕСКОЙ ДЕЯТЕЛЬНОСТИ**

(на конец года)

	Задолженность покупателей, млн руб.	в том числе просроченная		Задолженность поставщикам, млн руб.	в том числе просроченная	
		млн руб.	в процентах от задолженности покупателей		млн руб.	в процентах от задолженности поставщикам
Всего в экономике	838610,7	66390,5	7,9	842945,9	50060,9	5,9
Сельское, лесное хозяйство, охота, рыболовство и рыбоводство	6448,2	53,7	0,8	4608,4	65,9	1,4
Добыча полезных ископаемых	... ¹⁾	... ¹⁾	... ¹⁾	... ¹⁾	-	-
из нее добыча прочих полезных ископаемых	... ¹⁾	... ¹⁾	... ¹⁾	... ¹⁾	-	-
Обрабатывающие производства	256344,7	14669,8	5,7	210755,7	5071,8	2,4
из них:						
производство пищевых продуктов	27413,0	66,6	0,2	11394,6	-	-
производство напитков	12257,7	1309,7	10,7	19233,1	... ¹⁾	... ¹⁾
производство текстильных изделий	281,5	44,1	15,7	146,0	... ¹⁾	... ¹⁾
производство одежды	852,3	56,1	6,6	390,9	-	-
производство кожи и изделий из кожи	216,3	... ¹⁾	... ¹⁾	219,5	... ¹⁾	... ¹⁾
обработка древесины и производство изделий из дерева и пробки, кроме мебели, производство изделий из соломки и материалов для плетения	2876,9	... ¹⁾	... ¹⁾	1420,7	-	-

13. ПРЕДПРИЯТИЯ И ОРГАНИЗАЦИИ

Продолжение табл. 13.11

	Задолженность покупателей, млн руб.	в том числе просроченная		Задолженность поставщикам, млн руб.	в том числе просроченная	
		млн руб.	в процентах от задолженности покупателей		млн руб.	в процентах от задолженности поставщикам
производство бумаги и бумажных изделий	6060,8	31,0	0,5	3269,8	... ¹⁾	... ¹⁾
деятельность полиграфическая и копирование носителей информации	... ¹⁾	... ¹⁾	... ¹⁾	... ¹⁾	... ¹⁾	... ¹⁾
производство химических веществ и химических продуктов	12733,0	799,0	6,3	17537,5	727,3	4,1
производство лекарственных средств и материалов, применяемых в медицинских целях	... ¹⁾	... ¹⁾	... ¹⁾	... ¹⁾	... ¹⁾	... ¹⁾
производство резиновых и пластмассовых изделий	4523,3	227,3	5,0	3861,0	218,6	5,7
производство прочей неметаллической минеральной продукции	3111,4	68,7	2,2	2373,4	4,0	0,2
производство металлургическое	37004,7	6461,2	17,5	20379,7	... ¹⁾	... ¹⁾
производство готовых металлических изделий, кроме машин и оборудования	49977,8	1882,3	3,8	45805,6	98,1	0,2
производство компьютеров, электронных и оптических изделий	16702,9	110,1	0,7	17016,3	63,7	0,4
производство электрического оборудования	2016,2	-	-	1855,6	-	-

13. ПРЕДПРИЯТИЯ И ОРГАНИЗАЦИИ

Продолжение табл. 13.11

	Задолженность покупателей, млн руб.	в том числе просроченная		Задолженность поставщикам, млн руб.	в том числе просроченная	
		млн руб.	в процентах от задолженности покупателей		млн руб.	в процентах от задолженности поставщикам
производство машин и оборудования, не включенных в другие группировки	7971,2	1558,2	19,5	8470,2	... ¹⁾	... ¹⁾
производство автотранспортных средств, прицепов и полуприцепов	22765,9	1495,8	6,6	33982,7	2535,6	7,5
производство прочих транспортных средств и оборудования	4420,9	12,9	0,3	2544,3	... ¹⁾	... ¹⁾
производство мебели	1407,5	-	-	666,0	-	-
производство прочих готовых изделий	350,5	92,7	26,4	203,7	... ¹⁾	... ¹⁾
ремонт и монтаж машин и оборудования	974,7	118,7	12,2	1882,6	321,7	17,1
Обеспечение электрической энергией, газом и паром; кондиционирование воздуха	62860,1	27510,4	43,8	48972,2	7668,7	15,7
Водоснабжение; водоотведение, организация сбора и утилизации отходов, деятельность по ликвидации загрязнений	5818,2	1219,8	21,0	3508,4	53,2	1,5
Строительство	26729,9	328,6	1,2	38880,0	25,3	0,1

13. ПРЕДПРИЯТИЯ И ОРГАНИЗАЦИИ

Продолжение табл. 13.11

	Задолженность покупателей, млн руб.	в том числе просроченная		Задолженность поставщикам, млн руб.	в том числе просроченная	
		млн руб.	в процентах от задолженности покупателей		млн руб.	в процентах от задолженности поставщикам
Торговля оптовая и розничная; ремонт автотранспортных средств и мотоциклов	261734,9	5137,0	2,0	348557,4	5115,0	1,5
в том числе:						
торговля оптовая и розничная автотранспортными средствами и мотоциклами и их ремонт	22783,2	4160,4	18,3	26536,0	4866,3	18,3
торговля оптовая, кроме оптовой торговли автотранспортными средствами и мотоциклами	206136,8	950,9	0,5	238318,3	247,4	0,1
торговля розничная, кроме торговли автотранспортными средствами и мотоциклами	32815,0	25,8	0,1	83703,1	... ¹⁾	... ¹⁾
Транспортировка и хранение	44993,7	630,9	1,4	19954,7	166,5	0,8
Деятельность гостиниц и предприятий общественного питания	257,2	12,1	4,7	349,7	-	-
Деятельность в области информации и связи	4789,2	199,6	4,2	10283,2	-	-
Деятельность финансовая и страховая	155,0	73,1	47,1	0,5	-	-
Деятельность по операциям с недвижимым имуществом	7001,5	758,2	10,8	3329,1	220,1	6,6

Продолжение табл. 13.11

	Задолженность покупателей, млн руб.	в том числе просроченная		Задолженность поставщикам, млн руб.	в том числе просроченная	
		млн руб.	в процентах от задолженности покупателей		млн руб.	в процентах от задолженности поставщикам
Деятельность профессиональная, научная и техническая	160213,1	15618,4	9,7	150610,9	31375,4	20,8
из нее научные исследования и разработки	19886,4	583,5	2,9	9856,2	169,9	1,7
Деятельность административная и сопутствующие дополнительные услуги	676,7	145,5	21,5	1742,4	287,7	16,5
Государственное управление и обеспечение военной безопасности; социальное обеспечение	... ¹⁾	-	-	... ¹⁾	-	-
Образование	68,7	0,9	1,3	102,7	-	-
Деятельность в области здравоохранения и социальных услуг	174,5	2,3	1,3	487,1	... ¹⁾	... ¹⁾
Деятельность в области культуры, спорта, организации досуга и развлечений	50,0	7,5	14,9	265,1	... ¹⁾	... ¹⁾
Предоставление прочих видов услуг	88,8	12,3	13,9	74,1	... ¹⁾	... ¹⁾

¹⁾ Данные не публикуются в целях обеспечения конфиденциальности первичных статистических данных, полученных от организаций, в соответствии со статьей 9 Федерального закона от 29.11.07 № 282-ФЗ «Об официальном статистическом учете и системе государственной статистики в Российской Федерации» в редакции Федерального закона от 02.07.2013 № 171-ФЗ «О внесении изменений в Федеральный закон «Об официальном статистическом учете и системе государственной статистики в Российской Федерации» и отдельные законодательные акты Российской Федерации».

**13.12. ЗАДОЛЖЕННОСТЬ ОРГАНИЗАЦИЙ ПО ПОЛУЧЕННЫМ
КРЕДИТАМ БАНКОВ И ПРЕДОСТАВЛЕННЫМ ЗАЙМАМ
ПО ВИДАМ ЭКОНОМИЧЕСКОЙ ДЕЯТЕЛЬНОСТИ в 2022 г.**
(на конец года)

	Млн руб.		В процентах к итогу		Удельный вес просроченной задолженности в общей задолженности по кредитам банков и займам, процентов
	всего	в том числе просроченная задолженность	всего	просроченная задолженность	
Всего в экономике	754908,8	1155,9	100	100	0,2
в том числе по видам экономической деятельности:					
сельское, лесное хозяйство, охота, рыболовство и рыбоводство	33189,1	... ¹⁾	4,4	... ¹⁾	... ¹⁾
добыча полезных ископаемых	-	-	-	-	-
из нее добыча прочих полезных ископаемых	-	-	-	-	-
обрабатывающие производства	373714,5	... ¹⁾	49,5	... ¹⁾	... ¹⁾
из них:					
производство пищевых продуктов	28926,3	-	3,8	-	-
производство напитков	1687,4	-	0,2	-	-
производство текстильных изделий	163,5	-	0,0	-	-
производство одежды	680,9	-	0,1	-	-
производство кожи и изделий из кожи	426,4	-	0,1	-	-
обработка древесины и производство изделий из дерева и пробки, кроме мебели, производство изделий из соломки и материалов для плетения	2550,3	-	0,3	-	-
производство бумаги и бумажных изделий	9358,6	-	1,2	-	-
деятельность полиграфическая и копирование носителей информации	-	-	-	-	-

13. ПРЕДПРИЯТИЯ И ОРГАНИЗАЦИИ

Продолжение табл. 13.12

	Млн руб.		В процентах к итогу		Удельный вес просроченной задолженности в общей задолженности по кредитам банков и займам, процентов
	всего	в том числе просроченная задолженность	всего	просроченная задолженность	
производство химических веществ и химических продуктов	23088,5	-	3,1	-	-
производство лекарственных средств и материалов, применяемых в медицинских целях	28748,2	-	3,8	-	-
производство резиновых и пластмассовых изделий	10368,7	-	1,4	-	-
производство прочей неметаллической минеральной продукции	4008,8	-	0,5	-	-
производство металлургическое	66581,0	-	8,8	-	-
производство готовых металлических изделий, кроме машин и оборудования	55255,5	-	7,3	-	-
производство компьютеров, электронных и оптических изделий	7421,6	-	1,0	-	-
производство электрического оборудования	2781,0	-	0,4	-	-
производство машин и оборудования, не включенных в другие группировки	8598,9	-	1,1	-	-
производство автотранспортных средств, прицепов и полуприцепов	96200,1	-	12,7	-	-
производство прочих транспортных средств и оборудования	3971,3	-	0,5	-	-
производство мебели	671,9	-	0,1	-	-
производство прочих готовых изделий	434,5	-	0,1	-	-

13. ПРЕДПРИЯТИЯ И ОРГАНИЗАЦИИ

Продолжение табл. 13.12

	Млн руб.		В процентах к итогу		Удельный вес просроченной задолженности в общей задолженности по кредитам банков и займам, процентов
	всего	в том числе просроченная задолженность	всего	просроченная задолженность	
ремонт и монтаж машин и оборудования	1269,2	... ¹⁾	0,2	... ¹⁾	... ¹⁾
обеспечение электрической энергией, газом и паром; кондиционирование воздуха	42539,9	-	5,6	-	-
водоснабжение; водоотведение, организация сбора и утилизации отходов, деятельность по ликвидации загрязнений	6793,0	... ¹⁾	0,9	... ¹⁾	... ¹⁾
строительство	18134,4	-	2,4	-	-
торговля оптовая и розничная; ремонт автотранспортных средств и мотоциклов	139366,0	-	18,5	-	-
в том числе:					
торговля оптовая и розничная автотранспортными средствами и мотоциклами и их ремонт	52622,7	-	7,0	-	-
торговля оптовая, кроме оптовой торговли автотранспортными средствами и мотоциклами	62257,8	-	8,2	-	-
торговля розничная, кроме торговли автотранспортными средствами и мотоциклами	24485,6	-	3,2	-	-
транспортировка и хранение	67974,0	-	9,0	-	-
деятельность гостиниц и предприятий общественного питания	3009,9	-	0,4	-	-
деятельность в области информации и связи	1421,1	-	0,2	-	-

13. ПРЕДПРИЯТИЯ И ОРГАНИЗАЦИИ

Продолжение табл. 13.12

	Млн руб.		В процентах к итогу		Удельный вес просроченной задолженности в общей задолженности по кредитам банков и займам, процентов
	всего	в том числе просроченная задолженность	всего	просроченная задолженность	
деятельность финансовая и страховая	0,4	-	0,0	-	-
деятельность по операциям с недвижимым имуществом	1102,7	-	0,1	-	-
деятельность профессиональная, научная и техническая	62979,9	... ¹⁾	8,3	... ¹⁾	... ¹⁾
из нее научные исследования и разработки	14720,7	... ¹⁾	1,9	... ¹⁾	... ¹⁾
деятельность административная и сопутствующие дополнительные услуги	2803,1	... ¹⁾	0,4	... ¹⁾	... ¹⁾
государственное управление и обеспечение военной безопасности; социальное обеспечение	-	-	-	-	-
образование	20,8	-	0,0	-	-
деятельность в области здравоохранения и социальных услуг	310,5	-	0,0	-	-
деятельность в области культуры, спорта, организации досуга и развлечений	1099,5	-	0,1	-	-
предоставление прочих видов услуг	450,0	-	0,1	-	-

¹⁾ Данные не публикуются в целях обеспечения конфиденциальности первичных статистических данных, полученных от организаций, в соответствии со статьей 9 Федерального закона от 29.11.07 № 282-ФЗ «Об официальном статистическом учете и системе государственной статистики в Российской Федерации» в редакции Федерального закона от 02.07.2013 № 171-ФЗ «О внесении изменений в Федеральный закон «Об официальном статистическом учете и системе государственной статистики в Российской Федерации» и отдельные законодательные акты Российской Федерации».

**13.13. РАСПРЕДЕЛЕНИЕ ОРГАНИЗАЦИЙ, ИМЕВШИХ
ПРОСРОЧЕННУЮ ЗАДОЛЖЕННОСТЬ ПОКУПАТЕЛЕЙ И
ПОСТАВЩИКАМ, ПО ВИДАМ ЭКОНОМИЧЕСКОЙ ДЕЯТЕЛЬНОСТИ
в 2022 г.**

	Число организаций, имевших просроченную задолженность		Удельный вес организаций, имевших просроченную задолженность, в общем числе организаций, процентов	
	покупателей	поставщикам	покупателей	поставщикам
Всего в экономике	343	134	26,2	10,2
Сельское, лесное хозяйство, охота, рыболовство и рыбоводство	6	3	9,5	4,8
Добыча полезных ископаемых	... ¹⁾	-	... ¹⁾	-
из нее добыча прочих полезных ископаемых	... ¹⁾	-	... ¹⁾	-
Обрабатывающие производства	98	45	27,2	12,5
из них:				
производство пищевых продуктов	5	-	11,4	-
производство напитков	5	... ¹⁾	62,5	... ¹⁾
производство текстильных изделий	3	... ¹⁾	42,9	... ¹⁾
производство одежды	3	-	33,3	-
производство кожи и изделий из кожи	... ¹⁾	... ¹⁾	... ¹⁾	... ¹⁾
обработка древесины и производство изделий из дерева и пробки, кроме мебели, производство изделий из соломки и материалов для плетения	... ¹⁾	-	... ¹⁾	-
производство бумаги и бумажных изделий	3	... ¹⁾	21,4	... ¹⁾
деятельность полиграфическая и копирование носителей информации	... ¹⁾	... ¹⁾	... ¹⁾	... ¹⁾
производство химических веществ и химических продуктов	9	4	27,3	12,1
производство лекарственных средств и материалов, применяемых в медицинских целях	... ¹⁾	... ¹⁾	... ¹⁾	... ¹⁾
производство резиновых и пластмассовых изделий	4	4	21,1	21,1

13. ПРЕДПРИЯТИЯ И ОРГАНИЗАЦИИ

Продолжение табл. 13.13

	Число организаций, имевших просроченную задолженность		Удельный вес организаций, имевших просроченную задолженность, в общем числе организаций, процентов	
	покупателей	поставщикам	покупателей	поставщикам
производство прочей неметаллической минеральной продукции	6	3	24,0	12,0
производство металлургическое	3	... ¹⁾	37,5	... ¹⁾
производство готовых металлических изделий, кроме машин и оборудования	18	9	52,9	26,5
производство компьютеров, электронных и оптических изделий	5	3	25,0	15,0
производство электрического оборудования	-	-	-	-
производство машин и оборудования, не включенных в другие группировки	7	... ¹⁾	31,8	... ¹⁾
производство автотранспортных средств, прицепов и полуприцепов	6	7	13,6	15,9
производство прочих транспортных средств и оборудования	4	... ¹⁾	44,4	... ¹⁾
производство мебели	-	-	-	-
производство прочих готовых изделий	6	... ¹⁾	60,0	... ¹⁾
ремонт и монтаж машин и оборудования	4	4	28,6	28,6
Обеспечение электрической энергией, газом и паром; кондиционирование воздуха	46	24	51,7	27,0
Водоснабжение; водоотведение, организация сбора и утилизации отходов, деятельность по ликвидации загрязнений	30	8	60,0	16,0
Строительство	4	3	6,3	4,8
Торговля оптовая и розничная; ремонт автотранспортных средств и мотоциклов	48	12	16,6	4,1
в том числе:				
торговля оптовая и розничная автотранспортными средствами и мотоциклами и их ремонт	12	5	13,8	5,7

13. ПРЕДПРИЯТИЯ И ОРГАНИЗАЦИИ

Продолжение табл. 13.13

	Число организаций, имевших просроченную задолженность		Удельный вес организаций, имевших просроченную задолженность, в общем числе организаций, процентов	
	покупателей	поставщикам	покупателей	поставщикам
торговля оптовая, кроме оптовой торговли автотранспортными средствами и мотоциклами	31	5	20,8	3,4
торговля розничная, кроме торговли автотранспортными средствами и мотоциклами	5	... ¹⁾	9,3	... ¹⁾
Транспортировка и хранение	29	17	42,6	25,0
Деятельность гостиниц и предприятий общественного питания	4	-	19,0	-
Деятельность в области информации и связи	6	-	18,2	-
Деятельность финансовая и страховая	... ¹⁾	-	... ¹⁾	-
Деятельность по операциям с недвижимым имуществом	22	8	40,0	14,5
Деятельность профессиональная, научная и техническая	21	8	33,9	12,9
из нее научные исследования и разработки	8	6	33,3	25,0
Деятельность административная и сопутствующие дополнительные услуги	10	3	22,2	6,7
Государственное управление и обеспечение военной безопасности; социальное обеспечение	-	-	-	-
Образование	4	-	8,7	-
Деятельность в области здравоохранения и социальных услуг	4	... ¹⁾	19,0	... ¹⁾
Деятельность в области культуры, спорта, организации досуга и развлечений	5	... ¹⁾	33,3	... ¹⁾
Предоставление прочих видов услуг	3	... ¹⁾	17,6	... ¹⁾

¹⁾ Данные не публикуются в целях обеспечения конфиденциальности первичных статистических данных, полученных от организаций, в соответствии со статьей 9 Федерального закона от 29.11.07 № 282-ФЗ «Об официальном статистическом учете и системе государственной статистики в Российской Федерации» в редакции Федерального закона от 02.07.2013 № 171-ФЗ «О внесении изменений в Федеральный закон «Об официальном статистическом учете и системе государственной статистики в Российской Федерации» и отдельные законодательные акты Российской Федерации».

**13.14. ПРОСРОЧЕННАЯ ЗАДОЛЖЕННОСТЬ ПО ЗАРАБОТНОЙ ПЛАТЕ
РАБОТНИКАМ ОРГАНИЗАЦИЙ ПО ВИДАМ
ЭКОНОМИЧЕСКОЙ ДЕЯТЕЛЬНОСТИ**
(на начало года, тыс. рублей)

	2019	2020	2021	2022	2023
Всего по обследованным видам экономической деятельности	13332	8632	898	4665	410
Сельское, лесное хозяйство, охота, рыболовство и рыбоводство	-	-	-	2698	-
Добыча полезных ископаемых	-	-	-	-	-
Обрабатывающие производства	13332	8632	898	-	-
Обеспечение электрической энергией, газом и паром; кондиционирование воздуха	-	-	-	-	-
Водоснабжение; водоотведение, организация сбора и утилизации отходов, деятельность по ликвидации загрязнений	-	-	-	-	-
Строительство	-	-	-	-	-
Торговля оптовая и розничная; ремонт автотранспортных средств и мотоциклов	-	-	-	-	-
Транспортировка и хранение	-	-	-	-	-
Деятельность гостиниц и предприятий общественного питания	-	-	-	-	-
Деятельность в области информации и связи	-	-	-	-	-
Деятельность финансовая и страховая	-	-	-	-	-
Деятельность по операциям с недвижимым имуществом	-	-	-	-	-
Деятельность профессиональная, научная и техническая	-	-	-	1967	410
Деятельность административная и сопутствующие дополнительные услуги	-	-	-	-	-
Государственное управление и обеспечение военной безопасности; социальное обеспечение	-	-	-	-	-
Образование	-	-	-	-	-
Деятельность в области здравоохранения и социальных услуг	-	-	-	-	-
Деятельность в области культуры, спорта, организации досуга и развлечений	-	-	-	-	-
Предоставление прочих видов услуг	-	-	-	-	-

МАЛОЕ ПРЕДПРИНИМАТЕЛЬСТВО**13.15. СРЕДНЯЯ ЧИСЛЕННОСТЬ РАБОТНИКОВ
МАЛЫХ ПРЕДПРИЯТИЙ (без микропредприятий)
ПО ВИДАМ ЭКОНОМИЧЕСКОЙ ДЕЯТЕЛЬНОСТИ в 2022 г.**(по данным выборочного обследования
малых предприятий)

	Человек	В процентах к итоту
Всего		
из них по видам экономической деятельности:	144417	100
сельское, лесное хозяйство, охота, рыболовство и рыбоводство	7384	5,1
добыча полезных ископаемых	341	0,2
обрабатывающие производства	36099	25,0
обеспечение электрической энергией, газом и паром; кондиционирование воздуха	2169	1,5
водоснабжение; водоотведение, организация сбора и утилизации отходов, деятельность по ликвидации загрязнений	2425	1,7
строительство	16366	11,3
торговля оптовая и розничная; ремонт автотранспортных средств и мотоциклов	31971	22,1
в том числе:		
торговля оптовая и розничная автотранспортными средствами и мотоциклами и их ремонт	5411	3,7
торговля оптовая, кроме оптовой торговли автотранспортными средствами и мотоциклами	17051	11,8
торговля розничная, кроме торговли автотранспортными средствами и мотоциклами	9509	6,6
транспортировка и хранение	7612	5,3
деятельность гостиниц и предприятий общественного питания	5009	3,5
деятельность в области информации и связи	4513	3,1
деятельность финансовая и страховая	706	0,5
деятельность по операциям с недвижимым имуществом	7784	5,4
деятельность профессиональная, научная и техническая	6780	4,7
деятельность административная и сопутствующие услуги	7387	5,1
образование	... ¹⁾	... ¹⁾
деятельность в области здравоохранения и социальных услуг	6102	4,2

Продолжение табл. 13.15

	Человек	В процентах к итогу
деятельность в области культуры, спорта, организации досуга и развлечений	1052	0,7
предоставление прочих видов услуг	... ¹⁾	... ¹⁾

¹⁾ Данные не публикуются в целях обеспечения конфиденциальности первичных статистических данных, полученных от организаций, в соответствии со статьей 9 Федерального закона от 29.11.07 № 282-ФЗ «Об официальном статистическом учете и системе государственной статистики в Российской Федерации» в редакции Федерального закона от 02.07.2013 № 171-ФЗ «О внесении изменений в Федеральный закон «Об официальном статистическом учете и системе государственной статистики в Российской Федерации» и отдельные законодательные акты Российской Федерации».

13.16. ОБОРОТ МАЛЫХ ПРЕДПРИЯТИЙ (без микропредприятий) ПО ВИДАМ ЭКОНОМИЧЕСКОЙ ДЕЯТЕЛЬНОСТИ в 2022 г.

(по данным выборочного обследования
малых предприятий)

	Млн руб.	В процентах к итогу
Всего		
из него по видам экономической деятельности:	768406,6	100
сельское, лесное хозяйство, охота, рыболовство и рыбоводство	18466,1	2,4
добыча полезных ископаемых	1643,2	0,2
обрабатывающие производства	166536,7	21,7
обеспечение электрической энергией, газом и паром; кондиционирование воздуха	12555,5	1,6
водоснабжение; водоотведение, организация сбора и утилизация отходов, деятельность по ликвидации загрязнений	11603,0	1,5
строительство	66445,0	8,6
торговля оптовая и розничная; ремонт автотранспортных средств и мотоциклов	376362,4	49,0
в том числе:		
торговля оптовая и розничная автотранспортными средствами и мотоциклами и их ремонт	69643,7	9,1
торговля оптовая, кроме оптовой торговли автотранспортными средствами и мотоциклами	265654,0	34,6
торговля розничная, кроме торговли автотранспортными средствами и мотоциклами	41064,6	5,3
транспортировка и хранение	34366,9	4,5
деятельность гостиниц и предприятий общественного питания	10248,5	1,3

Продолжение табл. 13.16

	Млн руб.	В процентах к итогу
деятельность в области информации и связи	11698,6	1,5
деятельность финансовая и страховая	-	-
деятельность по операциям с недвижимым имуществом	16982,3	2,2
деятельность профессиональная, научная и техническая	21081,9	2,7
деятельность административная и сопутствующие услуги	7306,8	1,0
образование	... ¹⁾	... ¹⁾
деятельность в области здравоохранения и социальных услуг	10192,5	1,3
деятельность в области культуры, спорта, организации досуга и развлечений	1953,7	0,3
предоставление прочих видов услуг	... ¹⁾	... ¹⁾

¹⁾ Данные не публикуются в целях обеспечения конфиденциальности первичных статистических данных, полученных от организаций, в соответствии со статьей 9 Федерального закона от 29.11.07 № 282-ФЗ «Об официальном статистическом учете и системе государственной статистики в Российской Федерации» в редакции Федерального закона от 02.07.2013 № 171-ФЗ «О внесении изменений в Федеральный закон «Об официальном статистическом учете и системе государственной статистики в Российской Федерации» и отдельные законодательные акты Российской Федерации».

**13.17. УДЕЛЬНЫЙ ВЕС КРЕСТЬЯНСКИХ (фермерских) ХОЗЯЙСТВ¹⁾
В ОБЩЕМ ОБЪЕМЕ ПРОИЗВОДСТВА ОСНОВНЫХ ВИДОВ
СЕЛЬСКОХОЗЯЙСТВЕННОЙ ПРОДУКЦИИ**
(в процентах от общего объема производства
в хозяйствах всех категорий)



¹⁾ Включая индивидуальных предпринимателей.

14. ПРОМЫШЛЕННОЕ ПРОИЗВОДСТВО

В соответствии с Федеральным законом от 31.12.2014 № 488-ФЗ «О промышленной политике в Российской Федерации» промышленное производство – это определенная на основании Общероссийского классификатора видов экономической деятельности совокупность видов экономической деятельности, относящихся к добыче полезных ископаемых, обрабатываемому производству, обеспечению электрической энергией, газом и паром, кондиционированию воздуха, водоснабжению, водоотведению, организации сбора и утилизации отходов, а также ликвидации загрязнений.

В разделе приводится информация о структуре отгруженной продукции (работ, услуг) по видам экономической деятельности, производстве важнейших видов продукции, об отдельных показателях финансово-хозяйственной деятельности организаций.

Данные за предыдущие годы уточнены по итогам годовой статистической отчетности, за 2022 год – представлены по оперативной отчетности.

Объем отгруженных товаров собственного производства, выполненных работ и услуг собственными силами – стоимость отгруженных или отпущенных в порядке продажи, а также прямого обмена (по договору мены) всех товаров собственного производства, работ и услуг, выполненных (оказанных) собственными силами.

Объем отгруженных товаров представляет собой стоимость товаров, которые произведены данным юридическим лицом и фактически отгружены (переданы) в отчетном периоде на сторону (другим юридическим и физическим лицам), включая товары, сданные по акту заказчику на месте, независимо от того, поступили деньги на счет продавца или нет.

Объем работ и услуг, выполненных собственными силами, представляет собой стоимость работ и услуг, оказанных (выполненных) организацией другим юридическим и физическим лицам.

Данные приводятся в фактических отпускных ценах без налога на добавленную стоимость, акцизов и аналогичных обязательных платежей.

Группировки по видам экономической деятельности представляют собой совокупность соответствующих фактических

видов деятельности, осуществляемых организациями, независимо от их основного вида экономической деятельности.

Данные за 2020 год уточнены с учетом итогов сплошного наблюдения за деятельностью субъектов малого и среднего предпринимательства за 2020 год.

Индекс производства – относительный показатель, характеризующий изменение масштабов производства в сравниваемых периодах. Различают индивидуальные и сводные индексы производства. Индивидуальные индексы отражают изменение выпуска одного продукта и исчисляются как отношение объемов производства данного вида продукта в натурально-вещественном выражении в сравниваемых периодах. Сводный индекс производства характеризует совокупные изменения всех видов продукции и отражает изменение создаваемой в процессе производства стоимости в результате изменения только физического объема производимой продукции. Для исчисления сводного индекса производства индивидуальные индексы по конкретным видам продукции поэтапно агрегируются в индексы по группам, подклассам, классам и разделам ОКВЭД2.

Индекс промышленного производства – агрегированный индекс производства по видам экономической деятельности «Добыча полезных ископаемых», «Обрабатывающие производства», «Обеспечение электрической энергией, газом и паром; кондиционирование воздуха», «Водоснабжение; водоотведение, организация сбора и утилизация отходов, деятельность по ликвидации загрязнений».

Данные за предыдущие периоды уточнены в соответствии с регламентом разработки и публикации данных по производству и отгрузке продукции и динамике промышленного производства (приказ Росстата от 18.08.2020 г. № 470).

Производство продукции в натуральном выражении включает продукцию, выработанную организацией (независимо от вида основной деятельности) как из собственных сырья и материалов, так и из неоплачиваемых сырья и материалов заказчика (давальческого), предназначенную для отпуска другим юридическим и физическим лицам, своему капитальному строительству и своим подразделениям, зачисленную в состав основных средств или оборотных активов (например, спецодежда, спецоснастка), выданную своим работникам в счет оплаты труда, а также израсходованную на собственные производственные нужды. Давальческое сырье – это сырье, принадлежащее заказчику и переданное на переработку другим организациям для производства из него продукции в соответствии с заключенными договорами. Данные приводятся с учетом деятельности физических лиц, занимающихся

предпринимательской деятельностью без образования юридического лица.

Данные приводятся в соответствии с Общероссийским классификатором продукции по видам экономической деятельности (ОКПД2).

Среднегодовая численность работников организаций определяется путем суммирования среднесписочной численности организаций за все месяцы года и деления полученной суммы на 12. **Среднесписочная численность** исчисляется путем суммирования численности работников списочного состава за каждый календарный день месяца и деления полученной суммы на число календарных дней месяца. В среднесписочную численность работников не включены женщины, находившиеся в отпусках по беременности и родам, лица, находившиеся в отпусках в связи с усыновлением новорожденного ребенка непосредственно из родильного дома, а также в отпусках по уходу за ребенком, работники, обучавшиеся в образовательных организациях и находившиеся в дополнительном отпуске без сохранения заработной платы, а также поступившие в образовательные организации и находившиеся в дополнительном отпуске без сохранения заработной платы для сдачи вступительных экзаменов.

Сальдированный финансовый результат (прибыль минус убыток) – конечный финансовый результат, выявленный на основании бухгалтерского учета всех хозяйственных операций организаций. Представляет сумму прибыли (убытка) от продажи товаров, продукции (работ, услуг), основных средств, иного имущества организаций и чистых доходов от прочих операций. Данные по сальдированному финансовому результату приводятся без субъектов малого предпринимательства, в фактически действовавших ценах, структуре и методологии соответствующих лет по данным бухгалтерской отчетности. С 2019 г. – по данным бухгалтерской отчетности с использованием Государственного информационного ресурса бухгалтерской отчетности ФНС России.

Рентабельность проданных товаров, продукции (работ, услуг) рассчитывается как соотношение между величиной сальдированного финансового результата (прибыль минус убыток) от продажи товаров, продукции (работ, услуг) и себестоимостью проданных товаров, продукции (работ, услуг) с учетом коммерческих и управленческих расходов. В том случае, если получен отрицательный сальдированный финансовый результат от продажи товаров, продукции (работ, услуг), имеет место убыточность.

ОБЩЕЭКОНОМИЧЕСКИЕ ПОКАЗАТЕЛИ ОРГАНИЗАЦИЙ ПО ВИДАМ ЭКОНОМИЧЕСКОЙ ДЕЯТЕЛЬНОСТИ В СФЕРЕ ПРОМЫШЛЕННОГО ПРОИЗВОДСТВА

14.1. ОСНОВНЫЕ ЭКОНОМИЧЕСКИЕ ПОКАЗАТЕЛИ ДЕЯТЕЛЬНОСТИ ОРГАНИЗАЦИЙ

	2018	2019	2020	2021	2022
Объем отгруженных товаров собственного производства, выполненных работ и услуг собственными силами, млн руб.:					
добыча полезных ископаемых	1800,7	2141,1	2402,5	3534,4	2316,8
обрабатывающие производства	1391676,5	1498896,0	1421742,6	1489674,8	1518526,9
обеспечение электрической энергией, газом и паром; кондиционирование воздуха	109520,1	110434,9	110200,8	119361,7	117645,5
водоснабжение; водоотведение, организация сбора и утилизации отходов, деятельность по ликвидации загрязнений	28789,4	31881,3	49864,7	45105,4	43730,0
Индекс промышленного производства ¹⁾ , в процентах к предыдущему году	102,3	105,3	95,3	113,6	100,1
Среднегодовая численность работников организаций, человек	301731	303745	298887	298122	293169
Сальдированный финансовый результат (прибыль минус убыток) организаций ²⁾ , млн руб.	129605,0	129764,6	67081,0	194823,8	225780,7
Рентабельность проданных товаров, продукции (работ, услуг) организаций ²⁾ , процентов	10,3	9,4	8,1	13,1	17,3

¹⁾ Агрегированный индекс производства по видам экономической деятельности «Добыча полезных ископаемых», «Обрабатывающие производства», «Обеспечение электрической энергией, газом и паром; кондиционирование воздуха», «Водоснабжение; водоотведение, организация сбора и утилизации отходов, деятельность по ликвидации загрязнений».

²⁾ 2018 – 2021 гг. – по данным бухгалтерской отчетности.

**14.2. СТРУКТУРА ОБЪЕМА ОТГРУЖЕННЫХ ТОВАРОВ
СОБСТВЕННОГО ПРОИЗВОДСТВА,
ВЫПОЛНЕННЫХ РАБОТ И УСЛУГ СОБСТВЕННЫМИ СИЛАМИ
ПО ВИДАМ ЭКОНОМИЧЕСКОЙ ДЕЯТЕЛЬНОСТИ**
(в процентах)

	2018	2019	2020	2021	2022
Добыча полезных ископаемых	100	100	100	100	100
из них добыча прочих полезных ископаемых	89,3	96,2	100,0	99,9	100,0
Обрабатывающие производства	100	100	100	100	100
в том числе:					
производство пищевых продуктов	6,2	6,4	8,1	9,1	8,5
производство напитков	1,7	1,8	1,9	2,3	2,2
производство текстильных изделий	0,4	0,3	0,5	0,5	0,5
производство одежды	0,3	0,4	0,5	0,4	0,3
производство кожи и изделий из кожи	0,1	0,1	0,2	0,2	0,2
обработка древесины и производство изделий из дерева и пробки, кроме мебели, производство изделий из соломки и материалов для плетения	0,8	0,8	1,2	1,7	1,6
производство бумаги и бумажных изделий	2,2	2,2	2,5	3,3	3,7
деятельность полиграфическая и копирование носителей информации	0,3	0,1	0,3	0,3	0,1
производство кокса и нефтепродуктов	... ¹⁾	... ¹⁾	... ¹⁾	... ¹⁾	... ¹⁾
производство химических веществ и химических продуктов	7,3	7,6	8,4	11,5	11,6
производство лекарственных средств и материалов, применяемых в медицинских целях	... ¹⁾	... ¹⁾	... ¹⁾	... ¹⁾	... ¹⁾
производство резиновых и пластмассовых изделий	2,2	2,2	3,4	4,2	3,4
производство прочей неметаллической минеральной продукции	2,4	2,4	3,0	3,1	3,2
производство металлургическое	... ¹⁾	... ¹⁾	... ¹⁾	... ¹⁾	... ¹⁾
производство готовых металлических изделий, кроме машин и оборудования	6,0	6,3	6,9	7,2	8,3
производство компьютеров, электронных и оптических изделий	4,6	4,3	4,7	4,5	5,5

Продолжение табл. 14.2

	2018	2019	2020	2021	2022
производство электрического оборудования	1,2	1,0	1,2	1,8	1,9
производство машин и оборудования, не включенных в другие группировки	1,6	1,7	2,2	2,5	2,0
производство автотранспортных средств, прицепов и полуприцепов	17,6	18,5	18,9	21,7	15,6
производство прочих транспортных средств и оборудования	2,8	2,7	3,5	4,1	3,2
производство мебели	0,5	0,7	1,1	1,3	1,1
производство прочих готовых изделий	0,2	0,2	0,4	0,4	0,3
ремонт и монтаж машин и оборудования	1,2	1,2	1,5	1,4	1,5
Обеспечение электрической энергией, газом и паром; кондиционирование воздуха	100	100	100	100	100
в том числе:					
производство, передача и распределение электроэнергии	53,4	53,7	54,3	55,9	56,0
производство и распределение газообразного топлива	... ¹⁾	... ¹⁾	... ¹⁾	... ¹⁾	... ¹⁾
производство, передача и распределение пара и горячей воды; кондиционирование воздуха	... ¹⁾	... ¹⁾	... ¹⁾	... ¹⁾	... ¹⁾
Водоснабжение; водоотведение, организация сбора и утилизации отходов, деятельность по ликвидации загрязнений	100	100	100	100	100
в том числе:					
забор, очистка и распределение воды	35,9	34,8	19,2	22,0	23,1
сбор и обработка сточных вод	21,2	19,1	13,4	15,5	15,3
сбор, обработка и утилизация отходов; обработка вторичного сырья	42,9	46,0	67,3	62,1	61,5
предоставление услуг в области ликвидации последствий загрязнений и прочих услуг, связанных с удалением отходов	0,0	0,1	0,1	0,3	0,1

¹⁾ Данные не публикуются в целях обеспечения конфиденциальности первичных статистических данных, полученных от организаций, в соответствии со статьей 9 Федерального закона от 29.11.07 № 282-ФЗ «Об официальном статистическом учете и системе государственной статистики в Российской Федерации» в редакции Федерального закона от 02.07.2013 № 171-ФЗ «О внесении изменений в Федеральный закон «Об официальном статистическом учете и системе государственной статистики в Российской Федерации» и отдельные законодательные акты Российской Федерации».

**14.3. ИНДЕКСЫ ПРОИЗВОДСТВА
ПО ВИДАМ ЭКОНОМИЧЕСКОЙ ДЕЯТЕЛЬНОСТИ**
(в процентах к предыдущему году)

	2018	2019	2020	2021	2022
Добыча полезных ископаемых	117,6	136,5	103,2	192,8	94,1
Обрабатывающие производства	102,4	106,1	94,9	113,2	99,9
из них:					
производство пищевых продуктов	103,7	96,9	109,0	102,4	99,2
производство напитков	108,8	100,6	102,8	105,0	95,0
производство текстильных изделий	106,2	97,1	107,9	112,8	93,7
производство одежды	111,6	92,4	106,1	124,1	101,1
производство кожи и изделий из кожи	109,9	147,5	82,4	124,4	90,8
обработка древесины и производство изделий из дерева и пробки, кроме мебели, производство изделий из соломки и материалов для плетения	99,7	122,9	122,6	116,3	94,5
производство бумаги и бумажных изделий	108,3	111,0	102,3	115,2	104,9
деятельность полиграфическая и копирование носителей информации	...	44,2	88,8	90,4	39,3
производство кокса и нефтепродуктов	95,1	114,2	74,6	125,6	105,9
производство химических веществ и химических продуктов	108,8	113,4	101,9	113,6	101,5
производство лекарственных средств и материалов, применяемых в медицинских целях	82,7	94,2	98,0	94,5	98,3
производство резиновых и пластмассовых изделий	108,5	110,1	115,5	116,8	98,9
производство прочей неметаллической минеральной продукции	104,1	116,2	93,6	119,5	100,2
производство металлургическое	90,5	88,5	90,5	127,3	114,3
производство готовых металлических изделий, кроме машин и оборудования	116,9	116,0	89,3	92,6	136,3

14. ПРОМЫШЛЕННОЕ ПРОИЗВОДСТВО

Продолжение табл. 14.3

	2018	2019	2020	2021	2022
производство компьютеров, электронных и оптических изделий	99,2	94,0	98,0	99,1	118,2
производство электрического оборудования	102,1	130,0	88,0	132,6	84,7
производство машин и оборудования, не включенных в другие группировки	115,0	115,5	121,7	133,7	90,6
производство автотранспортных средств, прицепов и полуприцепов	114,5	103,1	88,7	111,0	57,3
производство прочих транспортных средств и оборудования	92,9	114,7	107,8	116,2	86,8
производство мебели	112,8	71,7	99,0	149,5	144,8
производство прочих готовых изделий	86,1	109,1	120,6	132,0	83,1
ремонт и монтаж машин и оборудования	...	108,9	119,0	100,7	112,7
Обеспечение электрической энергией, газом и паром; кондиционирование воздуха	101,3	98,1	97,9	106,0	104,4
Водоснабжение; водоотведение, организация сбора и утилизации отходов, деятельность по ликвидации загрязнений	103,1	104,3	100,1	148,4	95,6

ОСНОВНЫЕ ПОКАЗАТЕЛИ РАБОТЫ ОРГАНИЗАЦИЙ ОТДЕЛЬНЫХ ВИДОВ ЭКОНОМИЧЕСКОЙ ДЕЯТЕЛЬНОСТИ

14.4. ОСНОВНЫЕ ПОКАЗАТЕЛИ РАБОТЫ ОРГАНИЗАЦИЙ ПО ВИДУ ЭКОНОМИЧЕСКОЙ ДЕЯТЕЛЬНОСТИ «ДОБЫЧА ПОЛЕЗНЫХ ИСКОПАЕМЫХ»

	2018	2019	2020	2021	2022
Объем отгруженных товаров собственного производства, выполненных работ и услуг собственными силами, млн руб.	1800,7	2141,1	2402,5	3534,4	2316,8
Индекс производства, в процентах к предыдущему году	117,6	136,5	103,2	192,8	94,1
Среднегодовая численность работников организаций, человек	1200	1247	904	1143	1092
Сальдированный финансовый результат (прибыль минус убыток) ¹⁾ , млн руб.	-10,8	61,4	63,1	157,0	... ²⁾
Рентабельность проданных товаров, продукции (работ, услуг) ¹⁾ , процентов	3,6	6,1	19,6	15,2	12,0

¹⁾ 2018 – 2021 гг. – по данным бухгалтерской отчетности, знак (-) означает убыток.

²⁾ Данные не публикуются в целях обеспечения конфиденциальности первичных статистических данных, полученных от организаций, в соответствии со статьей 9 Федерального закона от 29.11.07 № 282-ФЗ «Об официальном статистическом учете и системе государственной статистики в Российской Федерации» в редакции Федерального закона от 02.07.2013 № 171-ФЗ «О внесении изменений в Федеральный закон «Об официальном статистическом учете и системе государственной статистики в Российской Федерации» и отдельные законодательные акты Российской Федерации».

14.5. ДОБЫЧА ОСНОВНЫХ ВИДОВ ПОЛЕЗНЫХ ИСКОПАЕМЫХ

	2018	2019	2020	2021	2022
Пески природные, тыс. м ³	2172,1	3357,2	3131,6	8729,1	7655,2
Гранулы, крошка и порошок; галька, гравий, тыс. м ³	1347,9	1349,2	1744,2	2310,4	2611,1

**14.6. ОСНОВНЫЕ ПОКАЗАТЕЛИ РАБОТЫ ОРГАНИЗАЦИЙ
ПО ВИДУ ЭКОНОМИЧЕСКОЙ ДЕЯТЕЛЬНОСТИ
«ОБРАБАТЫВАЮЩИЕ ПРОИЗВОДСТВА»**

	2018	2019	2020	2021	2022
Объем отгруженных товаров собственного производства, выполненных работ и услуг собственными силами, млн руб.	1391676,5	1498896,0	1421742,6	1489674,8	1518526,9
Индекс производства, в процентах к предыдущему году	102,4	106,1	94,9	113,2	99,9
Среднегодовая численность работников организаций, человек	253696	256369	254011	253080	249633
Сальдированный финансовый результат (прибыль минус убыток) ¹⁾ , млн руб.	84917,9	113813,9	50077,9	173095,1	201527,1
Рентабельность проданных товаров, продукции (работ, услуг) ¹⁾ , процентов	8,8	9,5	8,4	14,4	19,1

¹⁾ 2018 – 2021 гг. – по данным бухгалтерской отчетности.

**14.7. ОСНОВНЫЕ ПОКАЗАТЕЛИ РАБОТЫ ОРГАНИЗАЦИЙ
ПО ВИДУ ЭКОНОМИЧЕСКОЙ ДЕЯТЕЛЬНОСТИ
«ПРОИЗВОДСТВО ПИЩЕВЫХ ПРОДУКТОВ»**

	2018	2019	2020	2021	2022
Объем отгруженных товаров собственного производства, выполненных работ и услуг собственными силами, млн руб.	85864,3	95431,7	114689,6	136117,7	128848,3
Индекс производства, в процентах к предыдущему году	103,7	96,9	109,0	102,4	99,2
Среднегодовая численность работников организаций, человек	23383	22730	22057	21141	20507
Сальдированный финансовый результат (прибыль минус убыток) ¹⁾ , млн руб.	1568,1	1839,7	2725,0	4782,0	6750,3
Рентабельность проданных товаров, продукции (работ, услуг) ¹⁾ , процентов	4,5	4,1	5,8	4,9	8,9

¹⁾ 2018 – 2021 гг. – по данным бухгалтерской отчетности.

14.8. ПРОИЗВОДСТВО ОСНОВНЫХ ВИДОВ ПИЩЕВЫХ ПРОДУКТОВ

	2018	2019	2020	2021	2022
Мясо крупного рогатого скота, свинина, баранина, козлятина, конина и мясо прочих животных семейства лошадиных, оленина и мясо прочих животных семейства оленьих (оленьевых) парные, остывшие или охлажденные, тонн	12493,7	9464,7	11992,7	11135,6	11109,0
Мясо крупного рогатого скота (говядина и телятина) парное, остывшее или охлажденное, в том числе для детского питания, тонн	4279,2	2263,0	2325,9	1968,3	1557,1
Свинина парная, остывшая или охлажденная, в том числе для детского питания, тонн	8138,7	7196,2	9662,7	9164,5	9548,8
Мясо и субпродукты пищевые домашней птицы, тонн	58596,5	57508,0	59440,7	66179,7	62569,5
Изделия колбасные, включая изделия колбасные для детского питания, тонн	37809,1	37810,8	40106,5	41532,9	42106,1
Полуфабрикаты мясные, мясосодержащие, охлажденные, замороженные, тонн	35114,6	49965,3	59609,0	56617,3	53729,1
Консервы мясные (мясосодержащие), включая консервы для детского питания, в процентах к предыдущему году	73,6	7,9	-	-	-
Рыба переработанная и консервированная, ракообразные и моллюски, тонн	6281,3	3796,4	2342,9	1814,2	1777,6
Соки из фруктов и овощей, в процентах к предыдущему году	70,5	96,4	80,8	117,3	95,6
Флодоовощные консервы, в процентах к предыдущему году	121,6	119,8	114,2	117,9	102,6
Овощи (кроме картофеля) и грибы, консервированные без уксуса или уксусной кислоты, прочие (кроме готовых овощных блюд), в процентах к предыдущему году	127,9	116,9	123,4	99,5	86,0
Масла растительные и их фракции нерафинированные, в процентах к предыдущему году	102,3	158,8	181,7	60,0	104,5

14. ПРОМЫШЛЕННОЕ ПРОИЗВОДСТВО

Продолжение табл. 14.8

	2018	2019	2020	2021	2022
Масла растительные и их фракции рафинированные, но не подвергнутые химической модификации, в процентах к предыдущему году	47,9	86,1	109,2	189,5	49,2
Маргарин, в процентах к предыдущему году	93,7	91,3	92,7	96,3	82,8
Молоко жидкое обработанное, включая молоко для детского питания, тонн	173691,6	201684,8	197991,1	210123,0	260045,2
Масло сливочное, тонн	4158,6	4758,1	5987,7	5738,3	5622,7
Сыры, тонн	3809,4	3773,2	3834,1	5113,1	7547,9
Творог, тонн	8161,9	9836,8	10985,0	13580,8	14143,3
Продукты кисломолочные (кроме творога и продуктов из творога), тонн	52639,1	50308,3	54551,7	60291,3	63341,5
Мороженое, тонн	27847,1	26019,0	26545,5	25564,5	22966,5
Мука из зерновых культур, овощных и других растительных культур; смеси из них, тонн	164740,3	147906,0	132684,2	139020,5	143352,6
Крупа и мука грубого помола из пшеницы, в процентах к предыдущему году	60,5	77,4	101,5	101,6	129,4
Крупа, мука грубого помола и гранулы из зерновых культур, не включенные в другие группировки, в процентах к предыдущему году	148,4	64,4	109,4	62,0	149,4
Изделия хлебобулочные недлительного хранения, тонн	156453,5	151506,3	148097,3	148025,4	143264,9
Изделия макаронные и аналогичные мучные изделия, в процентах к предыдущему году	80,1	101,3	58,9	81,7	52,1
Сахар белый свекловичный в твердом состоянии без вкусоароматических или красящих добавок, в процентах к предыдущему году	142,9	93,8	159,5	69,2	55,9
Кондитерские изделия, тонн	47599,1	47909,6	44224,5	47052,1	47626,6
Майонезы, в процентах к предыдущему году	92,7	98,3	151,7	114,8	97,0
Комбикорма, тонн	432560,5	412661,6	405743,2	386577,7	454180,4

**14.9. ОСНОВНЫЕ ПОКАЗАТЕЛИ РАБОТЫ ОРГАНИЗАЦИЙ
ПО ВИДУ ЭКОНОМИЧЕСКОЙ ДЕЯТЕЛЬНОСТИ
«ПРОИЗВОДСТВО НАПИТКОВ»**

	2018	2019	2020	2021	2022
Объем отгруженных товаров собственного производства, выполненных работ и услуг собственными силами, млн руб.	23296,0	26574,3	26725,8	33947,2	33619,7
Индекс производства, в процентах к предыдущему году	108,8	100,6	102,8	105,0	95,0
Среднегодовая численность работников организаций, человек	4155	4240	4043	4193	3399
Сальдированный финансовый результат (прибыль минус убыток) ¹⁾ , млн руб.	5126,5	5457,0	8725,9	8798,0	10016,2
Рентабельность проданных товаров, продукции (работ, услуг) ¹⁾ , процентов	6,6	8,7	11,6	9,4	23,9

¹⁾ 2018 – 2021 гг. – по данным бухгалтерской отчетности.

14.10. ПРОИЗВОДСТВО НАПИТКОВ

	2018	2019	2020	2021	2022
Пиво, кроме отходов пивоварения, в процентах к предыдущему году	111,3	103,6	94,6	110,1	92,3
Воды минеральные природные питьевые и воды питьевые, расфасованные в емкости, не содержащие добавки сахара или других подслащивающих или вкусоароматических веществ, тыс. полулитров	240123,0	200763,0	290331,3	379958,1	365317,0
Напитки безалкогольные прочие, тыс. дкл	4637,1	3120,4	9215,8	10657,6	11394,2

**14.11. ОСНОВНЫЕ ПОКАЗАТЕЛИ РАБОТЫ ОРГАНИЗАЦИЙ
ПО ВИДУ ЭКОНОМИЧЕСКОЙ ДЕЯТЕЛЬНОСТИ
«ПРОИЗВОДСТВО ТЕКСТИЛЬНЫХ ИЗДЕЛИЙ»**

	2018	2019	2020	2021	2022
Объем отгруженных товаров собственного производства, выполненных работ и услуг собственными силами, млн руб.	5482,7	4975,2	7462,2	6965,1	7656,6

14. ПРОМЫШЛЕННОЕ ПРОИЗВОДСТВО

Продолжение табл. 14.11

	2018	2019	2020	2021	2022
Индекс производства, в процентах к предыдущему году	106,2	97,1	107,9	112,8	93,7
Среднегодовая численность работников организаций, человек	3486	3219	3341	3415	2741
Сальдированный финансовый результат (прибыль минус убыток) ¹⁾ , млн руб.	742,3	623,0	765,3	1380,1	2064,2
Рентабельность проданных товаров, продукции (работ, услуг) ¹⁾ , процентов	23,4	16,8	21,8	29,8	38,6

¹⁾ 2018 – 2021 гг. – по данным бухгалтерской отчетности.

**14.12. ПРОИЗВОДСТВО ОСНОВНЫХ ВИДОВ ПРОДУКЦИИ
ТЕКСТИЛЬНОГО ПРОИЗВОДСТВА**
(в процентах к предыдущему году)

	2018	2019	2020	2021	2022
Ткани готовые ¹⁾	100,6	95,6	108,2	1,0	100,0
Материалы нетканые, кроме ватинов	99,8	95,7	108,3	111,4	87,4
Белье постельное	в 2,4 р.	77,9	165,8	78,0	191,6
Канаты, веревки, шпагат и сети, кроме отходов	113,0	93,3	121,8	122,0	109,8

¹⁾ По 2020 г. – включая материалы нетканые, кроме ватинов.

**14.13. ОСНОВНЫЕ ПОКАЗАТЕЛИ РАБОТЫ ОРГАНИЗАЦИЙ
ПО ВИДУ ЭКОНОМИЧЕСКОЙ ДЕЯТЕЛЬНОСТИ
«ПРОИЗВОДСТВО ОДЕЖДЫ»**

	2018	2019	2020	2021	2022
Объем отгруженных товаров собственного производства, выполненных работ и услуг собственными силами, млн руб.	3893,1	5304,7	6754,1	5683,8	5285,7
Индекс производства, в процентах к предыдущему году	111,6	92,4	106,1	124,1	101,1
Среднегодовая численность работников организаций, человек	5085	5258	4785	4883	4479
Сальдированный финансовый результат (прибыль минус убыток) ¹⁾ , млн руб.	124,7	228,6	265,5	300,5	354,7
Рентабельность проданных товаров, продукции (работ, услуг) ¹⁾ , процентов	7,6	7,3	8,6	5,8	7,8

¹⁾ 2018 – 2021 гг. – по данным бухгалтерской отчетности.

**14.14. ПРОИЗВОДСТВО ОСНОВНЫХ ВИДОВ ПРОДУКЦИИ
ШВЕЙНОГО ПРОИЗВОДСТВА**

	2018	2019	2020	2021	2022
Спецодежда, тыс. шт.	1933,5	1624,5	3981,2	4033,9	3809,0
Изделия трикотажные или вязаные, в процентах к предыдущему году	118,1	79,7	108,7	165,8	в 2,7 р.
Швейные изделия из текстильных материалов кроме трикотажных или вязаных:					
пальто, полу пальто, в процентах к предыдущему году	104,4	81,3	41,1	в 5,0 р.	99,3
куртки, в процентах к предыдущему году	в 3,1 р.	107,6	19,9	81,7	100,2
костюмы и комплекты, в процентах к предыдущему году	119,0	133,5	24,0	111,9	47,2
платья женские или для девочек, в процентах к предыдущему году	71,0	в 2,1 р.	126,2	49,2	117,5
брюки, бриджи и шорты, тыс. шт.	44,7	57,4	43,5	34,8	20,1
Изделия чулочно-носочные трикотажные или вязаные, в процентах к предыдущему году	96,4	71,7	27,5	128,9	100,0
Головные уборы, тыс. шт.	953,1	964,0	1064,0	769,7	954,3

**14.15. ОСНОВНЫЕ ПОКАЗАТЕЛИ РАБОТЫ ОРГАНИЗАЦИЙ
ПО ВИДУ ЭКОНОМИЧЕСКОЙ ДЕЯТЕЛЬНОСТИ
«ПРОИЗВОДСТВО КОЖИ И ИЗДЕЛИЙ ИЗ КОЖИ»**

	2018	2019	2020	2021	2022
Объем отгруженных товаров собственного производства, выполненных работ и услуг собственными силами, млн руб.	1932,3	2225,5	2552,2	3171,6	3161,0
Индекс производства, в процентах к предыдущему году	109,9	147,5	82,4	124,4	90,8
Среднегодовая численность работников организаций, человек	1497	1528	1520	1759	1126
Сальдированный финансовый результат (прибыль минус убыток) ¹⁾ , млн руб.	35,1	126,3	26,1	85,9	84,9
Рентабельность проданных товаров, продукции (работ, услуг) ¹⁾ , процентов	-0,3	7,7	4,8	0,2	3,9

¹⁾ 2018 – 2021 гг. – по данным бухгалтерской отчетности, знак (-) означает убыток, убыточность.

14.16. ПРОИЗВОДСТВО ОСНОВНЫХ ВИДОВ ИЗДЕЛИЙ ИЗ КОЖИ

	2018	2019	2020	2021	2022
Кожа из целых шкур крупного рогатого скота без волосяного покрова, в процентах к предыдущему году	93,1	129,2	68,1	128,5	82,7
Кожа из нецелых шкур крупного рогатого скота без волосяного покрова, в процентах к предыдущему году	116,1	в 3,2 р.	101,4	117,5	82,3
Чемоданы, сумки дамские и аналогичные изделия из натуральной кожи, сочетаний кожи, листов пластмассы, текстильных материалов, тыс. шт.	130,4	121,9	96,9	248,4	153,7
Обувь, тыс. пар	896,9	1140,1	923,4	3051,7	3032,2

**14.17. ОСНОВНЫЕ ПОКАЗАТЕЛИ РАБОТЫ ОРГАНИЗАЦИЙ
ПО ВИДУ ЭКОНОМИЧЕСКОЙ ДЕЯТЕЛЬНОСТИ
«ОБРАБОТКА ДРЕВЕСИНЫ И ПРОИЗВОДСТВО ИЗДЕЛИЙ
ИЗ ДЕРЕВА И ПРОБКИ, КРОМЕ МЕБЕЛИ, ПРОИЗВОДСТВО
ИЗДЕЛИЙ ИЗ СОЛОМКИ И МАТЕРИАЛОВ ДЛЯ ПЛЕТЕНИЯ»**

	2018	2019	2020	2021	2022
Объем отгруженных товаров собственного производства, выполненных работ и услуг собственными силами, млн руб.	10576,0	11270,3	17079,7	24619,2	24669,5
Индекс производства, в процентах к предыдущему году	99,7	122,9	122,6	116,3	94,5
Среднегодовая численность работников организаций, человек	5464	6561	6143	6734	6772
Сальдированный финансовый результат (прибыль минус убыток) ¹⁾ , млн руб.	616,8	280,5	995,9	2971,1	2167,6
Рентабельность проданных товаров, продукции (работ, услуг) ¹⁾ , процентов	9,8	6,0	12,0	17,9	14,2

¹⁾ 2018 – 2021 гг. – по данным бухгалтерской отчетности.

**14.18. ПРОИЗВОДСТВО ОСНОВНЫХ ВИДОВ
ПРОДУКЦИИ ДЕРЕВООБРАБОТКИ**

	2018	2019	2020	2021	2022
Лесоматериалы, продольно распиленные или расколотые, разделенные на слои или лущеные, толщиной более 6 мм; деревянные железнодорожные или трамвайные шпалы, непропитанные, тыс. м ³	236,3	234,5	245,9	295,3	291,5
Фанера, м ³	118690,1	195649,3	237875,3	271095,4	259715,9
Плиты древесноволокнистые из древесины или других одревесневших материалов, в процентах к предыдущему году	110,4	108,6	140,5	110,9	83,7
Окна и их коробки деревянные, в процентах к предыдущему году	100,5	44,1	34,1	33,7	7,7
Двери, их коробки и пороги деревянные, в процентах к предыдущему году	115,9	46,9	76,1	в 3,7 п.	117,8

**14.19. ОСНОВНЫЕ ПОКАЗАТЕЛИ РАБОТЫ ОРГАНИЗАЦИЙ
ПО ВИДУ ЭКОНОМИЧЕСКОЙ ДЕЯТЕЛЬНОСТИ
«ПРОИЗВОДСТВО БУМАГИ И БУМАЖНЫХ ИЗДЕЛИЙ»**

	2018	2019	2020	2021	2022
Объем отгруженных товаров собственного производства, выполненных работ и услуг собственными силами, млн руб.	29990,3	32884,3	35318,4	49626,8	55965,3
Индекс производства, в процентах к предыдущему году	108,3	111,0	102,3	115,2	104,9
Среднегодовая численность работников организаций, человек	5009	5183	5263	5107	4571
Сальдированный финансовый результат (прибыль минус убыток) ¹⁾ , млн руб.	1663,8	4249,6	1326,1	6849,2	11252,4
Рентабельность проданных товаров, продукции (работ, услуг) ¹⁾ , процентов	18,0	18,8	14,0	15,3	22,9

¹⁾ 2018 – 2021 гг. – по данным бухгалтерской отчетности.

**14.20. ПРОИЗВОДСТВО ОСНОВНЫХ ВИДОВ ПРОДУКЦИИ
ПРОИЗВОДСТВА БУМАГИ И БУМАЖНЫХ ИЗДЕЛИЙ**

	2018	2019	2020	2021	2022
Целлюлоза древесная и целлюлоза из прочих волоконистых материалов, в процентах к предыдущему году	106,2	104,4	88,9	119,4	102,4
Бумага и картон, тонн	357542,7	455378,5	472164,7	521302,7	464313,8
из них:					
бумага газетная в рулонах или листах, в процентах к предыдущему году	109,5	106,7	107,5	53,5	161,3
картон тарный (крафт-лайнер) небеленый, немелованный, в процентах к предыдущему году	104,2	101,4	102,6	113,4	88,9
Ящики и коробки из гофрированной бумаги или гофрированного картона, тыс. м ²	157829,1	180494,7	164153,8	200679,6	288198,0
Ящики и коробки складывающиеся из негофрированной бумаги или негофрированного картона, в процентах к предыдущему году	в 2,0 р.	120,4	56,8	98,6	118,5

**14.21. ОСНОВНЫЕ ПОКАЗАТЕЛИ РАБОТЫ ОРГАНИЗАЦИЙ
ПО ВИДУ ЭКОНОМИЧЕСКОЙ ДЕЯТЕЛЬНОСТИ
«ПРОИЗВОДСТВО КОКСА И НЕФТЕПРОДУКТОВ»**

	2018	2019	2020	2021	2022
Объем отгруженных товаров собственного производства, выполненных работ и услуг собственными силами, млн руб.	... ¹⁾	... ¹⁾	... ¹⁾	... ¹⁾	... ¹⁾
Индекс производства, в процентах к предыдущему году	95,1	114,2	74,6	125,6	105,9
Среднегодовая численность работников организаций, человек	... ¹⁾	... ¹⁾	... ¹⁾	... ¹⁾	... ¹⁾
Сальдированный финансовый результат (прибыль минус убыток) ²⁾ , млн руб.	13971,9	15046,9	-7278,2	8556,6	... ¹⁾
Рентабельность проданных товаров, продукции (работ, услуг) ²⁾ , процентов	3,1	4,1	-3,0	20,9	27,1

¹⁾ Данные не публикуются в целях обеспечения конфиденциальности первичных статистических данных, полученных от организаций, в соответствии со статьей 9 Федерального закона от 29.11.07 № 282-ФЗ «Об официальном статистическом учете и системе государственной статистики в Российской Федерации» в редакции Федерального закона от 02.07.2013 № 171-ФЗ «О внесении изменений в Федеральный закон «Об официальном статистическом учете и системе государственной статистики в Российской Федерации» и отдельные законодательные акты Российской Федерации».

²⁾ 2018 – 2021 гг. – по данным бухгалтерской отчетности, знак (-) означает убыток, убыточность.

14.22. ПРОИЗВОДСТВО ОСНОВНЫХ ВИДОВ НЕФТЕПРОДУКТОВ
 (в процентах к предыдущему году)

	2018	2019	2020	2021	2022
Нефть, поступившая на переработку	98,4	106,6	74,9	123,1	108,9
Бензин автомобильный	90,1	109,2	81,4	122,7	106,6
Дизельное топливо	98,3	106,4	77,4	122,8	125,9
Мазут топочный	101,0	101,1	67,5	120,0	94,5
Масла нефтяные смазочные; дистилляты тяжелые, не включенные в другие группировки	101,7	102,9	86,2	96,8	72,6
Битумы нефтяные	80,8	125,0	96,9	122,8	89,6

**14.23. ОСНОВНЫЕ ПОКАЗАТЕЛИ РАБОТЫ ОРГАНИЗАЦИЙ
 ПО ВИДУ ЭКОНОМИЧЕСКОЙ ДЕЯТЕЛЬНОСТИ
 «ПРОИЗВОДСТВО ХИМИЧЕСКИХ ВЕЩЕСТВ
 И ХИМИЧЕСКИХ ПРОДУКТОВ»**

	2018	2019	2020	2021	2022
Объем отгруженных товаров собственного производства, выполненных работ и услуг собственными силами, млн руб.	101888,8	113796,6	120087,9	171466,0	176679,7
Индекс производства, в процентах к предыдущему году	108,8	113,4	101,9	113,6	101,5
Среднегодовая численность работников организаций, человек	13385	13759	14753	15843	15482
Сальдированный финансовый результат (прибыль минус убыток) ¹⁾ , млн руб.	2696,6	13139,4	8257,4	32020,8	36080,7
Рентабельность проданных товаров, продукции (работ, услуг) ¹⁾ , процентов	12,8	15,4	19,1	31,7	31,8

¹⁾ 2018 – 2020 гг. – по данным бухгалтерской отчетности.

**14.24. ПРОИЗВОДСТВО ОСНОВНЫХ ВИДОВ ПРОДУКЦИИ
 ХИМИЧЕСКОГО ПРОИЗВОДСТВА**
 (в процентах к предыдущему году)

	2018	2019	2020	2021	2022
Хлорид водорода (кислота соляная)	63,3	190,1	28,3	в 2,4 р.	85,6
Олеум, кислота серная	115,0	80,1	93,6	113,1	49,4
Гидроксид натрия (сода каустическая)	105,0	105,9	92,7	105,7	94,9

14. ПРОМЫШЛЕННОЕ ПРОИЗВОДСТВО

Продолжение табл. 14.24

	2018	2019	2020	2021	2022
Этилен	103,5	105,7	93,9	105,2	87,6
Бензолы	95,2	110,3	99,9	109,2	85,9
Кислота уксусная	110,4	62,6	106,9	129,1	167,9
Пластмассы в первичных формах	115,8	106,4	109,3	110,1	99,3
Материалы лакокрасочные на основе полимеров, тонн	34618,6	39313,9	77985,8	92503,7	108898,2
Мыло туалетное твердое	112,1	99,0	105,1	75,1	111,9
Мыло хозяйственное твердое	109,4	83,7	99,7	89,8	87,1
Средства моющие, тонн	25365,5	42015,4	62277,2	82705,8	93728,0

**14.25. ОСНОВНЫЕ ПОКАЗАТЕЛИ РАБОТЫ ОРГАНИЗАЦИЙ
ПО ВИДУ ЭКОНОМИЧЕСКОЙ ДЕЯТЕЛЬНОСТИ
«ПРОИЗВОДСТВО ЛЕКАРСТВЕННЫХ СРЕДСТВ И МАТЕРИАЛОВ,
ПРИМЕНЯЕМЫХ В МЕДИЦИНСКИХ ЦЕЛЯХ»**

	2018	2019	2020	2021	2022
Объем отгруженных товаров собственного производства, выполненных работ и услуг собственными силами, млн руб.	... ¹⁾	... ¹⁾	... ¹⁾	... ¹⁾	... ¹⁾
Индекс производства, в процентах к предыдущему году	82,7	94,2	98,0	94,5	98,3
Среднегодовая численность работников организаций, человек	2221	2033	1951	1846	1931
Сальдированный финансовый результат (прибыль минус убыток) ²⁾ , млн руб.	4027,3	1828,9	-3228,7	10269,6	... ¹⁾
Рентабельность проданных товаров, продукции (работ, услуг) ²⁾ , процентов	25,9	14,7	27,7	26,9	29,1

¹⁾ Данные не публикуются в целях обеспечения конфиденциальности первичных статистических данных, полученных от организаций, в соответствии со статьей 9 Федерального закона от 29.11.07 № 282-ФЗ «Об официальном статистическом учете и системе государственной статистики в Российской Федерации» в редакции Федерального закона от 02.07.2013 № 171-ФЗ «О внесении изменений в Федеральный закон «Об официальном статистическом учете и системе государственной статистики в Российской Федерации» и отдельные законодательные акты Российской Федерации».

²⁾ 2018 – 2021 гг. – по данным бухгалтерской отчетности, знак (-) означает убыток.

**14.26. ПРОИЗВОДСТВО ОСНОВНЫХ ВИДОВ
ЛЕКАРСТВЕННЫХ СРЕДСТВ**

(в процентах к предыдущему году)

	2018	2019	2020	2021	2022
Препараты для лечения заболеваний пищеварительного тракта и обмена веществ	105,2	66,7	92,2	99,8	92,3
Препараты, влияющие на кроветворение и кровь	134,0	90,6	99,7	114,1	103,8
Препараты для лечения сердечнососудистой системы	101,5	97,7	99,9	98,9	86,6
Препараты для лечения заболеваний кожи	81,3	109,7	83,3	110,1	113,8
Препараты для лечения мочеполовой системы и половые гормоны	78,7	102,3	78,5	127,7	97,1
Препараты противомикробные для системного использования	67,2	101,7	в 2,0 р.	26,1	49,5
Препараты противоопухолевые и иммуномодуляторы	58,3	119,2	113,3	89,5	105,3
Препараты для лечения костно-мышечной системы	92,4	93,0	110,7	90,4	83,3
Препараты для лечения нервной системы	64,2	102,5	111,6	68,9	в 2,0 р.
Препараты противопаразитарные, инсектициды и репелленты	121,2	83,9	59,9	77,5	-

**14.27. ОСНОВНЫЕ ПОКАЗАТЕЛИ РАБОТЫ ОРГАНИЗАЦИЙ
ПО ВИДУ ЭКОНОМИЧЕСКОЙ ДЕЯТЕЛЬНОСТИ
«ПРОИЗВОДСТВО РЕЗИНОВЫХ И ПЛАСТМАССОВЫХ ИЗДЕЛИЙ»**

	2018	2019	2020	2021	2022
Объем отгруженных товаров собственного производства, выполненных работ и услуг собственными силами, млн руб.	30578,3	33294,5	48948,0	61865,4	51953,7
Индекс производства, в процентах к предыдущему году	108,5	110,1	115,5	116,8	98,9
Среднегодовая численность работников организаций, человек	8310	8357	9395	10185	11871
Сальдированный финансовый результат (прибыль минус убыток) ¹⁾ , млн руб.	3533,7	896,3	3514,7	7635,0	7640,4
Рентабельность проданных товаров, продукции (работ, услуг) ¹⁾ , процентов	8,4	2,4	9,4	13,7	15,2

¹⁾ 2018 – 2021 гг. – по данным бухгалтерской отчетности.

**14.28. ПРОИЗВОДСТВО ОСНОВНЫХ ВИДОВ РЕЗИНОВЫХ
И ПЛАСТМАССОВЫХ ИЗДЕЛИЙ**

	2018	2019	2020	2021	2022
Трубы, трубки и шланги и их фитинги пластмассовые, в процентах к предыдущему году	92,2	129,7	107,1	115,6	96,0
Плиты, листы, пленка и полосы (ленты) полимерные, неармированные или не комбинированные с другими материалами, тонн	112859,8	105458,1	119333,9	132663,5	124093,8
Мешки и сумки, включая конические, из полимеров этилена, млн шт.	810,2	1003,5	1339,0	1435,1	1238,1
Материалы для покрытий пола, стен или потолка пластмассовые в рулонах или в форме плиток, в процентах к предыдущему году	в 2,8 р.	88,5	144,8	в 2,9 р.	93,6

**14.29. ОСНОВНЫЕ ПОКАЗАТЕЛИ РАБОТЫ ОРГАНИЗАЦИЙ
ПО ВИДУ ЭКОНОМИЧЕСКОЙ ДЕЯТЕЛЬНОСТИ «ПРОИЗВОДСТВО
ПРОЧЕЙ НЕМЕТАЛЛИЧЕСКОЙ МИНЕРАЛЬНОЙ ПРОДУКЦИИ»**

	2018	2019	2020	2021	2022
Объем отгруженных товаров собственного производства, выполненных работ и услуг собственными силами, млн руб.	33517,8	36537,6	42055,1	46377,6	48003,8
Индекс производства, в процентах к предыдущему году	104,1	116,2	93,6	119,5	100,2
Среднегодовая численность работников организаций, человек	11124	11063	11282	10591	10463
Сальдированный финансовый результат (прибыль минус убыток) ¹⁾ , млн руб.	2326,1	1385,2	2517,7	3194,6	2405,1
Рентабельность проданных товаров, продукции (работ, услуг) ¹⁾ , процентов	8,9	7,4	5,9	11,7	12,8

¹⁾ 2018 – 2021 гг. – по данным бухгалтерской отчетности.

**14.30. ПРОИЗВОДСТВО ОСНОВНЫХ ВИДОВ ПРОЧЕЙ
НЕМЕТАЛЛИЧЕСКОЙ МИНЕРАЛЬНОЙ ПРОДУКЦИИ**

	2018	2019	2020	2021	2022
Стекло листовое термически полированное и стекло листовое с матовой или полированной поверхностью, но не обработанное другим способом, в процентах к предыдущему году	118,0	110,4	83,8	167,4	114,5
Бутылки стеклянные, в процентах к предыдущему году	85,7	147,2	119,6	88,1	94,2
Кирпич строительный (включая камни) из цемента, бетона или искусственного камня, млн условных кирпичей	145,6	165,1	145,4	151,7	165,0
Блоки силикатные, в процентах к предыдущему году	95,9	124,6	103,4	98,3	92,0
Блоки и прочие изделия сборные строительные для зданий и сооружений из цемента, бетона или искусственного камня, тыс. м ³	426,3	469,4	247,8	279,0	342,0
Материалы рулонные кровельные и гидроизоляционные, в процентах к предыдущему году	86,8	66,2	103,6	92,9	86,8

**14.31. ОСНОВНЫЕ ПОКАЗАТЕЛИ РАБОТЫ ОРГАНИЗАЦИЙ
ПО ВИДУ ЭКОНОМИЧЕСКОЙ ДЕЯТЕЛЬНОСТИ
«ПРОИЗВОДСТВО МЕТАЛЛУРГИЧЕСКОЕ»**

	2018	2019	2020	2021	2022
Объем отгруженных товаров собственного производства, выполненных работ и услуг собственными силами, млн руб.	... ¹⁾	... ¹⁾	... ¹⁾	... ¹⁾	... ¹⁾
Индекс производства, в процентах к предыдущему году	90,5	88,5	90,5	127,3	114,3
Среднегодовая численность работников организаций, человек	19092	19836	20364	20871	22203
Сальдированный финансовый результат (прибыль минус убыток) ²⁾ , млн руб.	25130,7	34598,0	11851,6	55248,9	70144,9
Рентабельность проданных товаров, продукции (работ, услуг) ²⁾ , процентов	19,1	25,2	29,0	31,5	33,2

¹⁾ Данные не публикуются в целях обеспечения конфиденциальности первичных статистических данных, полученных от организаций, в соответствии со статьей 9 Федерального закона от 29.11.07 № 282-ФЗ «Об официальном статистическом учете и системе государственной статистики в Российской Федерации» в редакции Федерального закона от 02.07.2013 № 171-ФЗ «О внесении изменений в Федеральный закон «Об официальном статистическом учете и системе государственной статистики в Российской Федерации» и отдельные законодательные акты Российской Федерации».

²⁾ 2018 – 2021 гг. – по данным бухгалтерской отчетности.

**14.32. ПРОИЗВОДСТВО ОСНОВНЫХ ВИДОВ ПРОДУКЦИИ
МЕТАЛЛУРГИЧЕСКОГО ПРОИЗВОДСТВА**
(в процентах к предыдущему году)

	2018	2019	2020	2021	2022
Сталь нелегированная в слитках или в прочих первичных формах и полуфабрикаты из нелегированной стали	115,8	118,1	106,7	92,3	116,6
Сталь нержавеющая в слитках или прочих первичных формах и полуфабрикаты из нержавеющей стали	102,5	105,2	66,3	133,7	31,6
Сталь легированная прочая в слитках или в прочих первичных формах и полуфабрикаты из прочей легированной стали	76,6	76,6	95,6	132,6	84,7
Прокат готовый	98,3	103,5	92,1	134,9	118,6
из него:					
прокат листовой горячекатаный стальной, без дополнительной обработки	94,0	102,0	94,5	137,5	120,5
прокат черных металлов прочий, не включенный в другие группировки	127,2	110,7	81,2	121,2	106,5
Трубы, профили пустотелые и их фитинги стальные	87,7	86,6	91,1	123,7	116,6

**14.33. ОСНОВНЫЕ ПОКАЗАТЕЛИ РАБОТЫ ОРГАНИЗАЦИЙ
ПО ВИДУ ЭКОНОМИЧЕСКОЙ ДЕЯТЕЛЬНОСТИ
«ПРОИЗВОДСТВО ГОТОВЫХ МЕТАЛЛИЧЕСКИХ ИЗДЕЛИЙ,
КРОМЕ МАШИН И ОБОРУДОВАНИЯ»**

	2018	2019	2020	2021	2022
Объем отгруженных товаров собственного производства, выполненных работ и услуг собственными силами, млн руб.	82823,0	94825,3	97679,3	107423,6	125653,6
Индекс производства, в процентах к предыдущему году	116,9	116,0	89,3	92,6	136,3
Среднегодовая численность работников организаций, человек	34067	35504	35151	29787	30220
Сальдированный финансовый результат (прибыль минус убыток) ¹⁾ , млн руб.	8156,9	8392,1	6549,7	4684,4	7910,4
Рентабельность проданных товаров, продукции (работ, услуг) ¹⁾ , процентов	15,5	11,8	9,1	8,0	6,3

¹⁾ 2018 – 2021 гг. – по данным бухгалтерской отчетности.

**14.34. ПРОИЗВОДСТВО ОСНОВНЫХ ВИДОВ ГОТОВЫХ
МЕТАЛЛИЧЕСКИХ ИЗДЕЛИЙ**

	2018	2019	2020	2021	2022
Конструкции и детали кон- струкций из черных металлов, тыс. тонн	47,0	77,1	56,0	72,9	101,2
Электроды с покрытием, в про- центах к предыдущему году	96,2	72,4	104,7	63,9	166,2
Изделия крепежные и винты крепежные, тонн	20508,9	17610,5	16836,5	22689,3	20784,1

**14.35. ОСНОВНЫЕ ПОКАЗАТЕЛИ РАБОТЫ ОРГАНИЗАЦИЙ
ПО ВИДУ ЭКОНОМИЧЕСКОЙ ДЕЯТЕЛЬНОСТИ
«ПРОИЗВОДСТВО КОМПЬЮТЕРОВ, ЭЛЕКТРОННЫХ
И ОПТИЧЕСКИХ ИЗДЕЛИЙ»**

	2018	2019	2020	2021	2022
Объем отгруженных товаров собственного производства, выполненных работ и услуг соб- ственными силами, млн руб.	60366,1	57463,1	66568,9	66960,8	84201,3
Индекс производства, в процен- тах к предыдущему году	99,2	94,0	98,0	99,1	118,2
Среднегодовая численность ра- ботников организаций, человек	18331	18234	18434	23796	23902
Сальдированный финансовый результат (прибыль минус убы- ток) ¹⁾ , млн руб.	3659,3	2355,1	4219,8	4019,6	9241,6
Рентабельность проданных то- варов, продукции (работ, услуг) ¹⁾ , процентов	13,7	12,8	13,2	12,6	22,9

¹⁾ 2018 – 2021 гг. – по данным бухгалтерской отчетности.

**14.36. ПРОИЗВОДСТВО ОСНОВНЫХ ВИДОВ
КОМПЬЮТЕРОВ, ЭЛЕКТРОННЫХ И ОПТИЧЕСКИХ ИЗДЕЛИЙ**

	2018	2019	2020	2021	2022
Аппаратура коммуникационная, аппаратура радио- или телеви- зионная передающая; телеви- зионные камеры, в процентах к предыдущему году	190,3	46,3	124,1	131,9	103,9
Приборы навигационные, метеорологические, геофизиче- ские и аналогичные инструмен- ты, в процентах к предыдущему году	86,8	124,8	120,6	138,6	138,9

14. ПРОМЫШЛЕННОЕ ПРОИЗВОДСТВО

Продолжение табл. 14.36

	2018	2019	2020	2021	2022
Аппаратура радиолокационная, радионавигационная и радиоаппаратура дистанционного управления, в процентах к предыдущему году	105,3	77,5	86,7	83,1	148,3
Инструменты и приборы прочие для измерения, контроля и испытаний, млн руб.	4934,2	15734,2	15845,5	18949,4	16145,5

**14.37. ОСНОВНЫЕ ПОКАЗАТЕЛИ РАБОТЫ ОРГАНИЗАЦИЙ
ПО ВИДУ ЭКОНОМИЧЕСКОЙ ДЕЯТЕЛЬНОСТИ
«ПРОИЗВОДСТВО ЭЛЕКТРИЧЕСКОГО ОБОРУДОВАНИЯ»**

	2018	2019	2020	2021	2022
Объем отгруженных товаров собственного производства, выполненных работ и услуг собственными силами, млн руб.	16679,1	14511,1	16650,4	26552,4	28234,1
Индекс производства, в процентах к предыдущему году	102,1	130,0	88,0	132,6	84,7
Среднегодовая численность работников организаций, человек	5078	4294	4856	4969	4338
Сальдированный финансовый результат (прибыль минус убыток) ¹⁾ , млн руб.	477,3	157,1	249,7	540,6	964,6
Рентабельность проданных товаров, продукции (работ, услуг) ¹⁾ , процентов	7,1	3,6	4,5	4,1	7,2

¹⁾ 2018 – 2021 гг. – по данным бухгалтерской отчетности.

**14.38. ПРОИЗВОДСТВО ОСНОВНЫХ ВИДОВ
ЭЛЕКТРИЧЕСКОГО ОБОРУДОВАНИЯ**
(в процентах к предыдущему году)

	2018	2019	2020	2021	2022
Электродвигатели мощностью не более 37,5 Вт; электродвигатели постоянного тока прочие; генераторы постоянного тока	102,0	76,5	134,9	110,2	73,4
Водонагреватели проточные и накопительные электрические	91,7	112,1	74,2	160,0	101,8
Плиты кухонные электрические	76,9	в 2,0 р.	142,7	33,2	8,4
Резисторы, кроме нагревательных резисторов	86,4	91,6	105,9	105,9	147,0

**14.39. ОСНОВНЫЕ ПОКАЗАТЕЛИ РАБОТЫ ОРГАНИЗАЦИЙ
ПО ВИДУ ЭКОНОМИЧЕСКОЙ ДЕЯТЕЛЬНОСТИ
«ПРОИЗВОДСТВО МАШИН И ОБОРУДОВАНИЯ,
НЕ ВКЛЮЧЕННЫХ В ДРУГИЕ ГРУППИРОВКИ»**

	2018	2019	2020	2021	2022
Объем отгруженных товаров собственного производства, выполненных работ и услуг собственными силами, млн руб.	22620,0	26226,4	31808,5	37078,0	29760,4
Индекс производства, в процентах к предыдущему году	115,0	115,5	121,7	133,7	90,6
Среднегодовая численность работников организаций, человек	10887	11334	10515	10340	9417
Сальдированный финансовый результат (прибыль минус убыток) ¹⁾ , млн руб.	-113,3	3617,7	931,4	3779,0	3034,4
Рентабельность проданных товаров, продукции (работ, услуг) ¹⁾ , процентов	9,8	11,4	15,2	13,6	6,3

¹⁾ 2018 – 2021 гг. – по данным бухгалтерской отчетности, знак (-) означает убыток.

**14.40. ПРОИЗВОДСТВО ОСНОВНЫХ ВИДОВ МАШИН
И ОБОРУДОВАНИЯ, НЕ ВКЛЮЧЕННЫХ В ДРУГИЕ ГРУППИРОВКИ
(в процентах к предыдущему году)**

	2018	2019	2020	2021	2022
Насосы центробежные подачи жидкостей прочие; насосы прочие	139,6	в 23,4 р.	81,0	104,3	73,9
Насосы воздушные или вакуумные; воздушные или прочие газовые компрессоры	108,3	100,5	119,9	142,1	78,1
Металлорежущие станки	95,2	80,0	112,5	27,8	100,0
Деревообрабатывающие станки	101,0	85,1	153,5	142,4	66,0

**14.41. ОСНОВНЫЕ ПОКАЗАТЕЛИ РАБОТЫ ОРГАНИЗАЦИЙ
ПО ВИДУ ЭКОНОМИЧЕСКОЙ ДЕЯТЕЛЬНОСТИ
«ПРОИЗВОДСТВО АВТОТРАНСПОРТНЫХ СРЕДСТВ,
ПРИЦЕПОВ И ПОЛУПРИЦЕПОВ»**

	2018	2019	2020	2021	2022
Объем отгруженных товаров собственного производства, выполненных работ и услуг собственными силами, млн руб.	244632,0	277794,0	268359,7	323767,1	236143,3
Индекс производства, в процентах к предыдущему году	114,5	103,1	88,7	111,0	57,3

14. ПРОМЫШЛЕННОЕ ПРОИЗВОДСТВО

Продолжение табл. 14.41

	2018	2019	2020	2021	2022
Среднегодовая численность работников организаций, человек	33798	34324	34410	35717	32574
Сальдированный финансовый результат (прибыль минус убыток) ¹⁾ , млн руб.	5292,5	13694,0	3750,9	12015,2	7529,5
Рентабельность проданных товаров, продукции (работ, услуг) ¹⁾ , процентов	6,0	6,9	0,7	3,1	8,7

¹⁾ 2018 – 2021 гг. – по данным бухгалтерской отчетности.**14.42. ПРОИЗВОДСТВО ОСНОВНЫХ ВИДОВ АВТОТРАНСПОРТНЫХ СРЕДСТВ, ПРИЦЕПОВ И ПОЛУПРИЦЕПОВ**

	2018	2019	2020	2021	2022
Двигатели внутреннего сгорания для автотранспортных средств, в процентах к предыдущему году	101,9	99,4	81,0	110,6	71,1
Автомобили легковые, в процентах к предыдущему году	115,5	113,6	90,5	89,9	17,0
Автобусы (включая средства автотранспортные пассажирские с числом мест для сидения не менее 10 прочие), шт.	33663	-	-	-	-
в том числе автобусы, шт.	24848	-	-	-	-
Автобусы, имеющие технически допустимую максимальную массу более 5 т, в процентах к предыдущему году	-	...	84,6	102,4	85,0
Автобусы, имеющие технически допустимую максимальную массу не более 5 т, шт.	-	22670	17809	20026	13195
Средства автотранспортные грузовые, в процентах к предыдущему году	101,6	93,2	89,6	124,8	73,0
Средства транспортные для коммунального хозяйства и содержания дорог, в процентах к предыдущему году	102,8	117,8	64,4	95,9	93,9
Средства автотранспортные специального назначения прочие, не включенные в другие группировки, шт.	3275	3353	3981	5653	4307

**14.43. ОСНОВНЫЕ ПОКАЗАТЕЛИ РАБОТЫ ОРГАНИЗАЦИЙ
ПО ВИДУ ЭКОНОМИЧЕСКОЙ ДЕЯТЕЛЬНОСТИ «ПРОИЗВОДСТВО
ПРОЧИХ ТРАНСПОРТНЫХ СРЕДСТВ И ОБОРУДОВАНИЯ»**

	2018	2019	2020	2021	2022
Объем отгруженных товаров собственного производства, выполненных работ и услуг собственными силами, млн руб.	39602,0	39918,2	49763,7	61799,3	48092,6
Индекс производства, в процентах к предыдущему году	92,9	114,7	107,8	116,2	86,8
Среднегодовая численность работников организаций, человек	22204	21760	21554	21166	20497
Сальдированный финансовый результат (прибыль минус убыток) ¹⁾ , млн руб.	5642,3	5424,3	3624,4	3095,8	441,6
Рентабельность проданных товаров, продукции (работ, услуг) ¹⁾ , процентов	17,8	19,5	12,8	8,2	6,1

¹⁾ 2018 – 2021 гг. – по данным бухгалтерской отчетности.

**14.44. ПРОИЗВОДСТВО ОСНОВНЫХ ВИДОВ ПРОЧИХ
ТРАНСПОРТНЫХ СРЕДСТВ И ОБОРУДОВАНИЯ**

	2018	2019	2020	2021	2022
Оборудование управления движением механическое, в процентах к предыдущему году	153,9	110,1	в 33,4 р.	137,4	94,4

**14.45. ОСНОВНЫЕ ПОКАЗАТЕЛИ РАБОТЫ ОРГАНИЗАЦИЙ
ПО ВИДУ ЭКОНОМИЧЕСКОЙ ДЕЯТЕЛЬНОСТИ
«ПРОИЗВОДСТВО МЕБЕЛИ»**

	2018	2019	2020	2021	2022
Объем отгруженных товаров собственного производства, выполненных работ и услуг собственными силами, млн руб.	7540,9	10928,2	15016,2	18724,9	17389,7
Индекс производства, в процентах к предыдущему году	112,8	71,7	99,0	149,5	144,8
Среднегодовая численность работников организаций, человек	5240	5489	4753	4753	4807
Сальдированный финансовый результат (прибыль минус убыток) ¹⁾ , млн руб.	32,0	21,9	60,7	2682,8	1373,3
Рентабельность проданных товаров, продукции (работ, услуг) ¹⁾ , процентов	7,6	7,4	6,2	20,7	13,9

¹⁾ 2018 – 2021 гг. – по данным бухгалтерской отчетности.

14.46. ПРОИЗВОДСТВО ОСНОВНЫХ ВИДОВ МЕБЕЛИ

	2018	2019	2020	2021	2022
Мебель, млн руб.	7120,0	7365,0	9233,7	16297,3	16132,8
Мебель для сидения, преимущественно с деревянным каркасом, в процентах к предыдущему году	47,8	101,0	168,9	179,7	152,1
Столы кухонные, для столовой и гостиной, шт.	54115	52833	56086	181039	126864
Шкафы кухонные, для спальни, столовой и гостиной, шт.	288350	247042	220338	248484	253947
Кровати деревянные, шт.	132273	126849	198534	234537	196592
Диваны, софы, кушетки с деревянным каркасом, трансформируемые в кровати, в процентах к предыдущему году	114,3	110,6	197,4	126,8	148,4

**14.47. ОСНОВНЫЕ ПОКАЗАТЕЛИ РАБОТЫ ОРГАНИЗАЦИЙ
ПО ВИДУ ЭКОНОМИЧЕСКОЙ ДЕЯТЕЛЬНОСТИ
«ОБЕСПЕЧЕНИЕ ЭЛЕКТРИЧЕСКОЙ ЭНЕРГИЕЙ, ГАЗОМ И ПАРОМ;
КОНДИЦИОНИРОВАНИЕ ВОЗДУХА»**

	2018	2019	2020	2021	2022
Объем отгруженных товаров собственного производства, выполненных работ и услуг собственными силами, млн руб.	109520,1	110434,9	110200,8	119361,7	117645,5
Индекс производства, в процентах к предыдущему году	101,3	98,1	97,9	106,0	104,4
Среднегодовая численность работников организаций, человек	31614	30770	29666	29022	28938
Сальдированный финансовый результат (прибыль минус убыток) ¹⁾ , млн руб.	43921,9	15202,7	14612,5	20786,8	23492,1
Рентабельность проданных товаров, продукции (работ, услуг) ¹⁾ , процентов	15,8	9,2	7,6	8,6	10,5

¹⁾ 2018 – 2021 гг. – по данным бухгалтерской отчетности.

14.48. ПРОИЗВОДСТВО ЭЛЕКТРОЭНЕРГИИ И ТЕПЛОЭНЕРГИИ

	2018	2019	2020	2021	2022
Электроэнергия, млн кВт·ч	10097,8	9857,4	11121,0	10988,7	10542,6
в том числе произведенная:					
тепловыми электростанциями, в процентах к предыдущему году	100,7	98,7	108,4	104,9	96,2
гидроэлектростанциями, в процентах к предыдущему году	84,8	92,9	132,9	76,3	94,7
Пар и горячая вода, тыс. Гкал	32668,4	32407,5	30943,1	33807,5	32302,2

14.49. ОСНОВНЫЕ ПОКАЗАТЕЛИ РАБОТЫ ОРГАНИЗАЦИЙ ПО ВИДУ ЭКОНОМИЧЕСКОЙ ДЕЯТЕЛЬНОСТИ «ВОДОСНАБЖЕНИЕ; ВОДООТВЕДЕНИЕ, ОРГАНИЗАЦИЯ СБОРА И УТИЛИЗАЦИИ ОТХОДОВ, ДЕЯТЕЛЬНОСТЬ ПО ЛИКВИДАЦИИ ЗАГРЯЗНЕНИЙ»

	2018	2019	2020	2021	2022
Объем отгруженных товаров собственного производства, выполненных работ и услуг собственными силами, млн руб.	28789,4	31881,3	49864,7	45105,4	43730,0
Индекс производства, в процентах к предыдущему году	103,1	104,3	100,1	148,4	95,6
Среднегодовая численность работников организаций, человек	15221	15359	14305	14876	13506
Сальдированный финансовый результат (прибыль минус убыток) ¹⁾ , млн руб.	776,1	686,7	2327,6	784,9	707,5
Рентабельность проданных товаров, продукции (работ, услуг) ¹⁾ , процентов	4,6	4,2	1,6	3,5	2,7

¹⁾ 2018 – 2021 гг. – по данным бухгалтерской отчетности.

15. СЕЛЬСКОЕ И ЛЕСНОЕ ХОЗЯЙСТВО

В разделе публикуются основные показатели, характеризующие состояние сельского хозяйства в Нижегородской области.

Приведены данные об объеме продукции сельского хозяйства и его индексах, размерах посевных площадей, валового сбора урожая, поголовье скота и птицы, их продуктивности, производстве основных продуктов животноводства.

По категории **«сельскохозяйственные организации»** показаны данные по хозяйственным товариществам, обществам и партнерствам (включая общества с ограниченной ответственностью, публичные и непубличные акционерные общества), производственным кооперативам, унитарным предприятиям, подсобным хозяйствам несельскохозяйственных организаций и учреждений.

К хозяйствам населения относятся личные подсобные и другие индивидуальные хозяйства граждан в сельских и городских поселениях, а также хозяйства граждан, имеющих земельные участки в садоводческих, огороднических и дачных некоммерческих объединениях.

Крестьянское (фермерское) хозяйство – объединение граждан, связанных родством и (или) свойством, имеющих в общей собственности имущество и совместно осуществляющих производственную и иную хозяйственную деятельность (производство, переработку, хранение, транспортировку и реализацию сельскохозяйственной продукции), основанную на их личном участии.

Индивидуальный предприниматель по сельскохозяйственной деятельности – гражданин (физическое лицо), занимающийся предпринимательской деятельностью без образования юридического лица с момента его государственной регистрации в соответствии с Гражданским кодексом Российской Федерации и заявивший в Свидетельстве о государственной регистрации виды деятельности, отнесенные согласно Общероссийскому классификатору видов экономической деятельности (ОКВЭД) к сельскому хозяйству.

Продукция сельского хозяйства представляет собой сумму данных об объеме продукции растениеводства и животноводства всех сельхозпроизводителей, включая хозяйства индивидуального сектора (хозяйства населения, крестьянские

(фермерские) хозяйства и индивидуальных предпринимателей), в стоимостной оценке по фактически действовавшим ценам.

Объем продукции сельского хозяйства сформирован в структуре Общероссийского классификатора видов экономической деятельности.

Продукция растениеводства включает стоимость сырых продуктов, полученных от урожая отчетного года – зерна, продукции технических культур (семян масличных культур, продукции льна, сахарной свеклы и др.), картофеля, овощей, плодов и ягод, кормовых культур (кормовых корнеплодов, однолетних и многолетних сеяных трав, убранных на сено, зеленую массу и силос), семян и посадочного материала сельскохозяйственных культур и многолетних насаждений, стоимость выращивания цветов и посадочного материала для декоративных целей и изменение стоимости незавершенного производства в растениеводстве (посадка и выращивание до плодоношения сельскохозяйственных культур и многолетних насаждений) от начала к концу года и др.

Продукция животноводства включает стоимость сырых продуктов, полученных в результате выращивания и хозяйственного использования сельскохозяйственных животных и птицы (молока, шерсти, яиц и др.), стоимость выращивания (приплода, прироста, привеса) скота и птицы в отчетном году, стоимость продукции пчеловодства и др.

Для исчисления индекса производства продукции сельского хозяйства используется показатель ее объема в сопоставимых ценах предыдущего года.

Индекс производства продукции сельского хозяйства – относительный показатель, характеризующий изменение объема произведенных продуктов растениеводства и животноводства в сравниваемых периодах.

Пашня – сельскохозяйственное угодье, систематически обрабатываемое и используемое под посевы сельскохозяйственных культур, включая посевы многолетних трав, а также чистые пары.

Посевные площади – часть пашни, занятая под посевы сельскохозяйственных культур.

Валовой сбор сельскохозяйственных культур включает в себя объем собранной продукции как с основных, так и с повторных и междурядных посевов в сельскохозяйственных организациях, крестьянских (фермерских) хозяйствах, у индивидуальных предпринимателей и в хозяйствах населения.

Поголовье скота включает поголовье всех возрастных групп соответствующего вида скота.

Производство скота и птицы на убой – показатель, характеризующий результат использования скота и птицы для забоя на мясо. Общий объем производства скота и птицы на убой отражается в пересчете на убойный вес и включает как проданные скот и птицу, подлежащие забою, так и забытые в сельскохозяйственных организациях, крестьянских (фермерских) хозяйствах, у индивидуальных предпринимателей и в хозяйствах населения.

Производство молока характеризуется фактически надоем сырым коровьим, козьим и кобыльим молоком, независимо от того, было ли оно реализовано или потреблено в хозяйстве на выпойку молодняка. Молоко, высосанное молодняком при подсосном его содержании, в продукцию не включается и не учитывается при определении средних удоев.

При расчете **среднего годового надоя молока на одну корову** в сельскохозяйственных организациях производство молока, полученного от коров молочного стада, делится на их среднее поголовье.

Производство шерсти включает весь объем фактически настриженной невыттой овечьей шерсти. Шерсть, полученная с овчин при промышленной переработке их на кожу, в продукцию не включается.

Производство яиц включает их сбор за год от всех видов сельскохозяйственной птицы, в том числе яйца, использованные на воспроизводство птицы (инкубация и др.).

Информация о **продовольственных ресурсах и их использовании** формируется на базе данных форм федерального статистического наблюдения, данных обследования домашних хозяйств, таможенной статистики и других источников, характеризующих образование продовольственных ресурсов и направления их использования за календарный год.

Лесной фонд – часть территории субъекта Российской Федерации, занятая лесом, а также не занятая им, но предназначенная для нужд лесного хозяйства, включает: совокупность лесных земель и нелесных земель (занятых находящимися в лесах пашнями, сенокосами, пастбищами, водами, дорогами, просеками, усадьбами, болотами, песками и др.).

Лесные земли – земли, покрытые лесной растительностью (лесом), и земли, не покрытые лесной растительностью, но предназначенные для ее восстановления: несомкнувшиеся лесные культуры; лесные питомники и плантации; естественные редины; фонд лесовосстановления (гари, погибшие насаждения, вырубки, прогалины, пустыри).

Земли, покрытые лесной растительностью (лесом):

земли, занятые лесными насаждениями естественного и искусственного происхождения с полнотой 0,4 и выше в возрасте молодняков и с полнотой 0,3 и выше в возрасте, превышающем возраст молодняков;

земли, занятые кустарниками, на которых в силу естественного-географических условий не могут произрастать древесные породы или на которых специально организуются кустарниковые хозяйства (прутяных и высокотаннидных ив, орехоплодных, технических культур);

плантации лесных древесных пород, предназначенные для ускоренного выращивания древостоев с целью получения целевых сортиментов или древесной массы для химической переработки (учитываются как лесные насаждения искусственного происхождения – лесные плантационные культуры).

Лесовосстановление – проведение мероприятий по восстановлению лесов на вырубках, гарях, пустырях, прогалинах и иных бывших под лесом площадях. Лесовосстановление осуществляется путем естественного, искусственного (создание лесных культур) или комбинированного восстановления лесов.

Искусственное лесовосстановление осуществляется путем посадки сеянцев, саженцев, черенков или посева семян лесных растений.

СЕЛЬСКОЕ ХОЗЯЙСТВО**ОСНОВНЫЕ ПОКАЗАТЕЛИ СЕЛЬСКОГО ХОЗЯЙСТВА****15.1. ПРОДУКЦИЯ СЕЛЬСКОГО ХОЗЯЙСТВА****ПО КАТЕГОРИЯМ ХОЗЯЙСТВ**

(в фактически действовавших ценах; млн рублей)

	2018	2019	2020	2021	2022 ¹⁾
	Хозяйства всех категорий				
Продукция сельского хозяйства	67559,5	77522,4	84017,0	99795,1	120004,4
в том числе:					
растениеводства	31085,9	37124,7	40149,0	50998,0	65031,7
животноводства	36473,6	40397,8	43867,9	48797,1	54972,7
	Сельскохозяйственные организации				
Продукция сельского хозяйства	42306,8	47923,0	56199,3	63546,9	81576,7
в том числе:					
растениеводства	15770,1	17270,7	21687,9	25030,8	37880,8
животноводства	26536,7	30652,2	34511,4	38516,0	43695,9
	Хозяйства населения				
Продукция сельского хозяйства	20500,5	24055,7	20584,5	28136,0	26905,4
в том числе:					
растениеводства	12249,8	16357,5	13548,1	20329,3	18265,7
животноводства	8250,7	7698,2	7036,4	7806,7	8639,7
	Крестьянские (фермерские) хозяйства²⁾				
Продукция сельского хозяйства	4752,2	5543,8	7233,2	8112,2	11522,2
в том числе:					
растениеводства	3066,0	3496,4	4913,1	5637,8	8885,1
животноводства	1686,2	2047,4	2320,1	2474,4	2637,1

¹⁾ Данные предварительные.²⁾ Включая индивидуальных предпринимателей.

**15.2. ПРОДУКЦИЯ СЕЛЬСКОГО ХОЗЯЙСТВА
ПО КАТЕГОРИЯМ ХОЗЯЙСТВ**
(в фактически действовавших ценах; в процентах к итогу)

	2018	2019	2020	2021	2022 ¹⁾
Хозяйства всех категорий	100	100	100	100	100
в том числе:					
сельскохозяйственные организации	62,6	61,8	66,9	63,7	68,0
хозяйства населения	30,4	31,0	24,5	28,2	22,4
крестьянские (фермерские) хозяйства ²⁾	7,0	7,2	8,6	8,1	9,6

¹⁾ Данные предварительные.

²⁾ Включая индивидуальных предпринимателей.

**15.3. ИНДЕКСЫ ПРОИЗВОДСТВА ПРОДУКЦИИ
СЕЛЬСКОГО ХОЗЯЙСТВА ПО КАТЕГОРИЯМ ХОЗЯЙСТВ**
(в сопоставимых ценах; в процентах к предыдущему году)

Годы	Хозяйства всех категорий	из них		
		сельскохозяйственные организации	хозяйства населения	крестьянские (фермерские) хозяйства ¹⁾
2018	99,6	99,8	99,8	96,7
2019	103,8	108,1	93,0	112,4
2020	105,0	106,4	98,4	121,4
2021	92,9	93,1	94,4	87,9
2022 ²⁾	112,0	116,3	98,1	126,8

¹⁾ Включая индивидуальных предпринимателей.

²⁾ Данные предварительные.

**15.4. ПРОИЗВОДСТВО ОСНОВНЫХ ВИДОВ
СЕЛЬСКОХОЗЯЙСТВЕННОЙ ПРОДУКЦИИ
ПО КАТЕГОРИЯМ ХОЗЯЙСТВ**

(в процентах от общего объема производства
в хозяйствах всех категорий)

	2018	2019	2020	2021	2022
Сельскохозяйственные организации					
Зерно (в весе после доработки)	82,8	82,5	81,3	80,0	81,1
Сахарная свекла	86,8	88,2	84,8	87,0	86,6
Картофель	38,9	43,6	43,8	48,0	45,7
Овощи	17,5	23,8	22,9	19,4	23,7
Скот и птица на убой (в убойном весе)	86,5	88,3	89,1	89,5	90,0
Молоко	76,8	77,9	78,9	79,4	80,5
Яйца	88,7	88,5	87,8	87,3	87,0
Шерсть (в физическом весе)	3,9	6,8	4,0	-	-
Мед (вынутый из ульев)	0,5	0,4	0,5	1,3	0,6
Хозяйства населения					
Зерно (в весе после доработки)	0,4	0,3	0,3	0,3	0,2
Сахарная свекла	0,0	0,0	0,0	0,0	0,0
Картофель	48,5	41,2	40,5	38,2	36,6
Овощи	80,4	72,5	72,7	76,7	71,4
Скот и птица на убой (в убойном весе)	11,6	10,0	8,9	8,3	8,1
Молоко	13,1	11,6	10,5	9,9	9,4
Яйца	11,3	11,4	12,1	12,6	13,0
Шерсть (в физическом весе)	74,3	62,4	79,4	75,2	82,1
Мед (вынутый из ульев)	98,3	98,6	97,9	97,1	97,4
Крестьянские (фермерские) хозяйства¹⁾					
Зерно (в весе после доработки)	16,8	17,2	18,4	19,7	18,7
Сахарная свекла	13,2	11,8	15,2	13,0	13,4
Картофель	12,6	15,2	15,7	13,8	17,7
Овощи	2,1	3,8	4,4	3,9	4,9
Скот и птица на убой (в убойном весе)	2,0	1,8	2,0	2,1	1,9
Молоко	10,2	10,5	10,6	10,7	10,1
Яйца	0,1	0,1	0,0	0,0	0,0
Шерсть (в физическом весе)	21,7	30,8	16,6	24,8	17,9
Мед (вынутый из ульев)	1,2	1,0	1,6	1,6	2,0

¹⁾ Включая индивидуальных предпринимателей.

**15.5. ОСНОВНЫЕ ПОКАЗАТЕЛИ
ПРОИЗВОДСТВЕННОЙ ДЕЯТЕЛЬНОСТИ
СЕЛЬСКОХОЗЯЙСТВЕННЫХ ОРГАНИЗАЦИЙ**

	2018	2019	2020	2021	2022
Посевная площадь, тыс. га	882,4	873,1	849,0	827,0	846,8
в том числе:					
зерновых и зернобобовых культур	443,5	440,5	457,1	467,4	499,8
технических культур	57,6	62,7	46,4	48,7	53,1
картофеля и овощебахчевых культур	10,6	10,9	9,8	10,5	11,0
кормовых культур	370,6	359,0	335,7	300,3	282,9
Поголовье скота (на конец года), тыс. голов:					
крупного рогатого скота	182,7	182,3	182,2	179,6	177,5
в том числе коров	80,5	79,6	78,9	77,8	75,4
свиней	217,8	230,2	213,5	221,2	331,1
овец	1,3	2,1	1,2	0,8	0,8
Производство продуктов сельского хозяйства, тыс. т:					
зерна (в весе после доработки)	953,2	1005,2	1312,3	973,3	1421,3
сахарной свеклы (в первоначально оприходованном весе)	261,0	406,0	279,7	256,7	272,8
льноволокна	2,6	3,5	3,1	0,9	1,1
картофеля	294,9	366,5	328,0	304,1	330,7
овощей	32,9	45,4	43,1	33,3	42,5
скота и птицы на убой (в убойном весе)	90,3	105,3	108,5	112,2	112,8
молока	464,9	485,8	506,1	514,9	537,1
яиц, млн шт.	1239,1	1228,3	1130,8	1085,2	1033,9
шерсти (в физическом весе), т	0,6	0,9	0,6	0,0	0,0
меда (вынутого из ульев), т	5	4	5	12	6,0

**15.6. ПРОИЗВОДСТВО ОСНОВНЫХ ВИДОВ
СЕЛЬСКОХОЗЯЙСТВЕННОЙ ПРОДУКЦИИ
В ХОЗЯЙСТВАХ НАСЕЛЕНИЯ**

(тыс. тонн)

	2018	2019	2020	2021	2022
Картофель	367,1	345,8	303,5	241,9	264,8
Овощи	151,6	138,6	137,0	132,1	127,8
Плоды и ягоды, включая виноград	74,0	65,0	73,5	73,1	78,1
Скот и птица на убой (в убойном весе)	12,1	11,9	10,8	10,5	10,2
Молоко	79,2	72,3	67,5	64,5	62,7
Яйца, млн шт.	157,6	158,0	156,1	156,8	154,4
Шерсть (в физическом весе), т	11	8	12	10	9
Мед (вынутый из ульев), т	1090	861	888	954	955

**15.7. ПРОИЗВОДСТВО ОСНОВНЫХ ВИДОВ
СЕЛЬСКОХОЗЯЙСТВЕННОЙ ПРОДУКЦИИ
КРЕСТЬЯНСКИМИ (фермерскими) ХОЗЯЙСТВАМИ¹⁾**

(тыс. тонн)

	2018	2019	2020	2021	2022
Зерно (в весе после доработки)	194,0	209,7	297,5	239,7	328,6
Сахарная свекла ²⁾	39,5	54,6	50,2	38,5	42,3
Картофель	95,6	127,8	117,3	87,4	128,3
Овощи	4,0	7,2	8,2	6,7	8,8
Скот и птица на убой (в убойном весе)	2,0	2,1	2,4	2,6	2,4
Молоко	61,7	65,3	68,0	69,2	67,6
Яйца, млн шт.	0,7	0,9	0,5	0,5	0,3
Шерсть (в физическом весе), т	3	4	3	3	2
Мед (вынутый из ульев), т	14	9	15	16	20

¹⁾ Включая индивидуальных предпринимателей.²⁾ В первоначально-оприходованном весе.

**15.8. ПАРК ОСНОВНЫХ ВИДОВ ТЕХНИКИ
В СЕЛЬСКОХОЗЯЙСТВЕННЫХ ОРГАНИЗАЦИЯХ¹⁾**

(на конец года; штук)

	2018	2019	2020	2021	2022
Тракторы ²⁾	3767	3629	3700	3609	3497
Плуги	1086	1051	1031	980	940
Культиваторы	1092	1085	1062	1070	1053
Сеялки	926	890	861	851	816
Комбайны:					
зерноуборочные	914	864	861	843	839
кормоуборочные	402	390	376	356	333
картофелеуборочные	104	106	108	114	99
льноуборочные	4	4	5	4	7
Свеклоуборочные машины (без ботвоуборочных)	9	... ³⁾	... ³⁾	8	8
Косилки	739	681	695	682	689
Пресс-подборщики	523	473	479	459	452
Жатки валковые	148	163	161	163	177
Дождевальные и поливные машины и установки	49	76	80	83	115
Разбрасыватели твердых минеральных удобрений	391	387	412	417	406
Машины для внесения в почву органических удобрений:					
твердых	165	148	151	159	137
жидких	65	64	58	61	61
Опрыскиватели и опыливатели тракторные	324	331	349	374	389
Доильные установки и агрегаты	630	589	585	572	544

¹⁾ Без учета микропредприятий.²⁾ Без тракторов, на которых смонтированы землеройные, мелиоративные и другие машины.³⁾ Данные не публикуются в целях обеспечения конфиденциальности первичных статистических данных, полученных от организаций, в соответствии со статьей 9 Федерального закона от 29.11.07 № 282-ФЗ «Об официальном статистическом учете и системе государственной статистики в Российской Федерации» в редакции Федерального закона от 02.07.2013 № 171-ФЗ «О внесении изменений в Федеральный закон «Об официальном статистическом учете и системе государственной статистики в Российской Федерации» и отдельные законодательные акты Российской Федерации».

**15.9. ОБЕСПЕЧЕННОСТЬ СЕЛЬСКОХОЗЯЙСТВЕННЫХ
ОРГАНИЗАЦИЙ ТРАКТОРАМИ И КОМБАЙНАМИ¹⁾**

(на конец года)

	2018	2019	2020	2021	2022
Приходится тракторов на 1000 га пашни, шт.	2,9	2,8	2,9	2,8	2,7
Нагрузка пашни на один трактор, га	346	361	349	358	369
Приходится на 1000 га посевов (посадки) соответствующих культур, шт.:					
комбайнов					
зерноуборочных	2,6	2,5	2,3	2,2	2,0
кукурузоуборочных	-	-	-	0,3	0,3
картофелеуборочных	13,6	14,0	16,5	15,3	13,1
льноуборочных	5,2	3,3	3,4	9,3	6,5
свеклоуборочных машин (без ботвоуборочных)	0,9	0,6	0,7	0,7	0,8
Приходится посевов (посадки) соответствующих культур, га:					
на один комбайн					
зерноуборочный	382	394	432	463	497
кукурузоуборочный	-	-	-	3158	3545
картофелеуборочный	74	71	61	65	76
льноуборочный	193	304	290	108	153
на одну свеклоуборочную машину (без ботвоуборочных)	1056	1585	1350	1360	1305

¹⁾ Без учета микропредприятий.

**15.10. ВНЕСЕНИЕ МИНЕРАЛЬНЫХ УДОБРЕНИЙ ПОД ПОСЕВЫ
В СЕЛЬСКОХОЗЯЙСТВЕННЫХ ОРГАНИЗАЦИЯХ¹⁾**

	2018	2019	2020	2021	2022
Внесено минеральных удобрений (в пересчете на 100% питательных веществ):					
всего, тыс. т	29,8	31,6	38,7	43,2	53,1
на один гектар, кг:					
всей посевной площади	43	48	56	63	75
из нее:					
зерновых культур (без кукурузы)	49	52	64	71	85
сахарной свеклы	269	244	218	187	261
льна-долгунца	29	29	19	... ²⁾	... ²⁾
подсолнечника	4	-	-	6	30
овощебахчевых культур	332	371	415	425	413
картофеля	457	466	629	487	516
кормовых культур	17	20	25	26	32
Удельный вес площади с внесенными минеральными удобрениями во всей посевной площади, процентов	58,0	63,9	65,4	71,4	77,6

¹⁾ Без учета микропредприятий.

²⁾ Данные не публикуются в целях обеспечения конфиденциальности первичных статистических данных, полученных от организаций, в соответствии со статьей 9 Федерального закона от 29.11.07 № 282-ФЗ «Об официальном статистическом учете и системе государственной статистики в Российской Федерации» в редакции Федерального закона от 02.07.2013 № 171-ФЗ «О внесении изменений в Федеральный закон «Об официальном статистическом учете и системе государственной статистики в Российской Федерации» и отдельные законодательные акты Российской Федерации».

**15.11. ВНЕСЕНИЕ ОРГАНИЧЕСКИХ УДОБРЕНИЙ ПОД ПОСЕВЫ
В СЕЛЬСКОХОЗЯЙСТВЕННЫХ ОРГАНИЗАЦИЯХ¹⁾**

	2018	2019	2020	2021	2022
Внесено органических удобрений:					
всего, тыс. т	1984	2228	1666	1902	1874
на один гектар, т:					
всей посевной площади	2,9	3,4	2,4	2,8	2,6
из нее:					
зерновых культур (без кукурузы)	3,5	3,7	2,6	2,8	2,7
сахарной свеклы	1,3	1,3	-	-	-
подсолнечника	-	-	-	... ²⁾	... ²⁾
овощебахчевых культур	0,1	0,0	-	-	... ²⁾
картофеля	6,6	7,8	4,0	5,9	2,6
кормовых культур	2,1	3,0	2,0	2,8	2,6
Удельный вес площади с внесенными органическими удобрениями во всей посевной площади, процентов	14,5	15,6	15,7	14,0	14,5

¹⁾ Без учета микропредприятий.

²⁾ Данные не публикуются в целях обеспечения конфиденциальности первичных статистических данных, полученных от организаций, в соответствии со статьей 9 Федерального закона от 29.11.07 № 282-ФЗ «Об официальном статистическом учете и системе государственной статистики в Российской Федерации» в редакции Федерального закона от 02.07.2013 № 171-ФЗ «О внесении изменений в Федеральный закон «Об официальном статистическом учете и системе государственной статистики в Российской Федерации» и отдельные законодательные акты Российской Федерации».

РАСТЕНИЕВОДСТВО**15.12. ПОСЕВНЫЕ ПЛОЩАДИ СЕЛЬСКОХОЗЯЙСТВЕННЫХ КУЛЬТУР**
(в хозяйствах всех категорий; тыс. гектаров)

	2018	2019	2020	2021	2022
Вся посевная площадь	1101,9	1102,7	1089,7	1072,9	1095,1
Зерновые и зернобобовые культуры	545,2	551,0	578,6	594,4	633,9
в том числе:					
озимые зерновые культуры	198,4	166,2	191,2	206,8	216,4
из них:					
пшеница	175,8	148,1	175,1	188,3	195,8
рожь	21,9	17,6	15,7	17,4	16,3
тритикале	0,6	0,4	0,3	1,1	4,3
яровые зерновые и зернобобовые культуры	346,9	384,8	387,4	387,6	417,5
из них:					
пшеница	104,5	131,3	138,6	152,2	163,7
тритикале	0,4	0,5	0,1	0,0	0,0
кукуруза на зерно	7,3	7,1	6,5	6,8	7,7
ячмень	132,2	154,3	150,9	137,7	150,4
овес	68,2	64,5	63,1	57,9	59,4
просо	0,1	0,4	0,2	0,2	0,0
гречиха	1,4	0,9	0,5	0,6	1,0
зернобобовые	32,7	25,8	27,4	32,1	35,3
Технические культуры	64,2	69,3	52,1	56,8	62,3
в том числе:					
лен-долгунец	3,3	4,5	5,2	3,3	3,2
сахарная свекла	12,0	14,1	11,6	13,1	13,2
масличные культуры	47,3	49,3	34,4	38,4	42,9
из них:					
подсолнечник	13,7	14,1	6,9	6,8	5,7
рапс	19,2	16,5	11,1	11,7	15,8

15. СЕЛЬСКОЕ И ЛЕСНОЕ ХОЗЯЙСТВО

Продолжение табл. 15.12

	2018	2019	2020	2021	2022
Картофель и овощебахчевые культуры	42,8	41,3	39,1	38,5	39,0
в том числе:					
картофель	36,3	35,1	32,9	32,6	33,2
овощи открытого грунта (без семенников) ¹⁾	6,4	6,1	6,1	5,8	5,6
Кормовые культуры	449,7	441,1	419,9	383,1	359,9
в том числе:					
многолетние травы	311,3	304,9	287,1	281,5	256,2
однолетние травы	104,9	99,2	98,7	69,8	68,0
кукуруза на корм	28,6	32,4	30,4	31,2	35,1
кормовые корнеплоды (включая сахарную свеклу на корм скоту)	0,2	0,2	0,2	0,2	0,1
Площадь чистых паров²⁾	99,4	103,6	119,2	148,0	95,6

¹⁾ Включая овощи закрытого грунта по населению.²⁾ Данные приведены по сельскохозяйственным организациям, крестьянским (фермерским) хозяйствам и индивидуальным предпринимателям.

15.13. ПОСЕВНЫЕ ПЛОЩАДИ СЕЛЬСКОХОЗЯЙСТВЕННЫХ КУЛЬТУР ПО КАТЕГОРИЯМ ХОЗЯЙСТВ в 2022 г.

(тыс. гектаров)

	Вся посевная площадь	в том числе			
		зерновые и зерно-бобовые культуры	технические культуры	картофель и овощебахчевые культуры	кормовые культуры
Хозяйства всех категорий	1095,1	633,9	62,3	39,0	359,9
в том числе:					
сельскохозяйственные организации	846,8	499,8	53,1	11,0	282,9
хозяйства населения	33,1	1,5	0,0	22,3	9,2
крестьянские (фермерские) хозяйства ¹⁾	215,2	132,7	9,2	5,5	67,8

¹⁾ Включая индивидуальных предпринимателей.

**15.14. ВАЛОВОЙ СБОР И УРОЖАЙНОСТЬ ОСНОВНЫХ
СЕЛЬСКОХОЗЯЙСТВЕННЫХ КУЛЬТУР**
(в хозяйствах всех категорий)

	2018	2019	2020	2021	2022
	Валовой сбор, тыс. т				
Зерно (в весе после доработки)	1151,3	1218,8	1614,6	1216,7	1753,2
Сахарная свекла ¹⁾	300,5	460,6	330,0	295,2	315,0
Семена масличных культур:					
подсолнечника	10,7	6,2	3,5	6,9	8,3
сои	0,8	1,1	0,3	0,3	2,0
рапса озимого и ярового	18,4	17,2	16,6	12,3	24,3
Льноволокно	3,4	4,6	4,5	2,2	2,0
Картофель	757,6	840,2	748,8	633,4	723,7
Овощи	188,4	191,2	188,3	172,1	179,0
Плоды и ягоды, включая виноград	74,5	65,5	73,5	73,4	79,2
	Урожайность, ц/га уборной площади				
Зерновые и зернобобовые культуры (в весе после доработки)	21,2	22,3	28,0	20,7	27,7
Сахарная свекла ¹⁾	256,0	343,9	286,8	282,2	291,3
Подсолнечник	8,5	8,0	9,9	10,2	14,5
Соя	10,9	11,4	11,7	11,3	12,8
Рапс озимый	-	13,8	13,8	9,7	15,5
Рапс яровой	10,8	11,0	18,0	11,2	15,4
Лен-долгунец (волокно)	10,4	10,3	11,5	6,8	6,3
Картофель	208,8	244,1	227,9	201,2	222,3
Овощи	278,1	299,5	295,6	289,2	284,7

¹⁾ В первоначально-оприходованном весе.

**15.15. ВАЛОВОЙ СБОР И УРОЖАЙНОСТЬ ОТДЕЛЬНЫХ
ЗЕРНОВЫХ И ЗЕРНОБОБОВЫХ КУЛЬТУР**

(в хозяйствах всех категорий; в весе после доработки)

	2018	2019	2020	2021	2022
	Валовой сбор, тыс. тонн				
Пшеница:					
озимая	427,8	306,2	607,6	437,9	587,1
яровая	203,3	294,6	374,1	307,9	464,6
Тритикале	1,8	1,4	1,0	2,7	13,4
Рожь озимая	43,2	26,8	38,3	27,5	35,2
Кукуруза на зерно	36,3	42,1	37,9	34,4	36,4
Ячмень яровой	276,2	369,4	379,1	277,9	424,9
Овес	111,1	116,3	114,7	75,7	112,0
Просо	0,05	1,1	0,3	0,1	-
Гречиха	1,0	0,5	0,3	0,5	1,2
Зернобобовые	50,5	60,3	61,1	52,2	78,3
	Урожайность, ц/га уборной площади				
Пшеница:					
озимая	24,3	20,7	34,7	23,3	30,0
яровая	19,5	22,7	27,0	20,5	28,4
Тритикале	19,1	15,8	22,9	23,3	30,7
Рожь озимая	19,8	15,4	24,3	15,8	21,8
Кукуруза на зерно	49,8	59,7	58,1	50,3	50,3
Ячмень яровой	20,9	24,1	25,2	20,3	28,3
Овес	16,4	18,1	18,3	13,6	19,0
Просо	5,3	27,0	13,9	8,5	-
Гречиха	6,7	5,8	7,1	8,4	11,6
Зернобобовые	15,7	23,7	22,8	16,7	22,2

15.16. ПРОИЗВОДСТВО ЗЕРНА ПО ВИДАМ КУЛЬТУР
(в хозяйствах всех категорий; в процентах от общего валового сбора)

2019

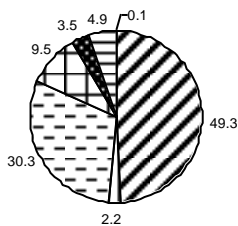

2020

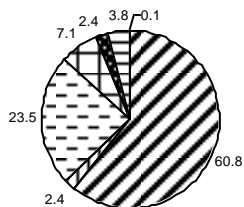

2021

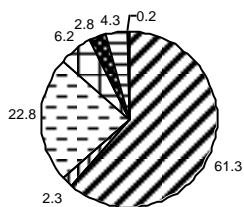

2022

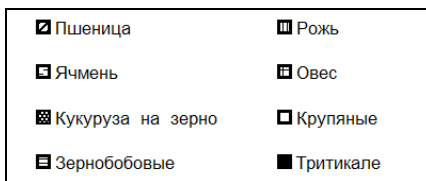
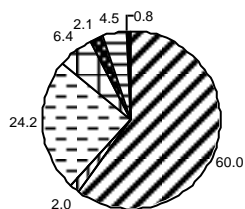

ЖИВОТНОВОДСТВО**15.17. ПОГОЛОВЬЕ СКОТА**

(на конец года; в хозяйствах всех категорий; тыс. голов)

Годы	Крупный рогатый скот	в том числе коровы	Свиньи	Овцы и козы
2018	249,6	109,2	246,0	65,0
2019	248,4	107,7	258,5	67,0
2020	248,1	106,1	239,0	67,8
2021	243,4	104,3	244,3	65,9
2022	241,4	101,7	352,4	67,7

15.18. ПОГОЛОВЬЕ СКОТА ПО КАТЕГОРИЯМ ХОЗЯЙСТВ**на конец 2022 г.**

(тыс. голов)

	Крупный рогатый скот	в том числе коровы	Свиньи	Овцы и козы
Хозяйства всех категорий	241,4	101,7	352,4	67,7
в том числе:				
сельскохозяйственные организации	177,5	75,4	331,1	3,9
хозяйства населения	28,0	10,2	21,0	49,6
крестьянские (фермерские) хозяйства ¹⁾	35,9	16,0	0,3	14,2

¹⁾ Включая индивидуальных предпринимателей.**15.19. ПРОИЗВОДСТВО ОСНОВНЫХ ПРОДУКТОВ****ЖИВОТНОВОДСТВА**

(в хозяйствах всех категорий)

	2018	2019	2020	2021	2022
Скот и птица на убой (в убойном весе), тыс. т	104,4	119,2	121,8	125,3	125,4
Молоко, тыс. т	605,7	623,4	641,5	648,5	667,5
Яйца, млн шт.	1397,4	1387,2	1287,4	1242,5	1188,7
Шерсть (в физическом весе), т	15	13	15	13	11,0
Мед (вынутый из ульев), т	1109	873	907	982	981

**15.20. ПРОИЗВОДСТВО СКОТА И ПТИЦЫ НА УБОЙ
ПО ОТДЕЛЬНЫМ ВИДАМ**

(в хозяйствах всех категорий; тыс. тонн)

Годы	Скот и птица на убой (в убойном весе)	из них			
		крупный рогатый скот	свиньи	овцы и козы	птица
2018	104,4	18,6	27,1	0,8	57,2
2019	119,2	17,7	41,6	0,7	58,6
2020	121,8	18,0	43,6	0,7	58,7
2021	125,3	19,2	39,8	0,7	64,8
2022	125,4	18,7	45,2	0,7	60,1

15.21. ПРОДУКТИВНОСТЬ СКОТА И ПТИЦЫ

(в сельскохозяйственных организациях; килограммов)

	2018	2019	2020	2021	2022
Надой молока на одну корову	5917	6170	6686	6880	7270
Средняя годовая яйценоскость кур-несушек ¹⁾ , шт.	309	308	304	326	320
Средний годовой настриг шерсти с одной овцы (в физическом весе)	0,4	0,7	0,3	-	-
Продукция выращивания ¹⁾ (приплод, прирост, привес) скота в расчете на одну голову:					
крупного рогатого скота	128	133	131	133	138
свиней	233	230	223	232	271

¹⁾ Без субъектов малого предпринимательства.

ЛЕСНОЕ ХОЗЯЙСТВО**15.22. ЛЕСНЫЕ РЕСУРСЫ¹⁾**
(на начало года)

	2018	2019	2020	2021	2022
Общая площадь земель лесного фонда и земель иных категорий, на которых расположены леса, тыс. га	4009,0	4010,0	4009,9	4008,4	4013,9
в том числе					
лесные земли	3789,9	3789,5	3791,6	3790,7	3795,9
из них покрытые лесной растительностью	3661,7	3669,7	3674,7	3667,5	3668,4
Общий запас древесины, млн м ³	581,5	591,7	595,4	595,4	593,3

¹⁾ По данным Рослесхоза.**15.23. ЛЕСОВОССТАНОВЛЕНИЕ**
(гектаров)

	2018	2019	2020	2021	2022
Всего	13412	13842	12786	13872	11503
в том числе:					
искусственное (создание лесных культур)	5161	5389	4901	4127	4184
содействие естественному лесовосстановлению	7749	7642	7150	9156	6938
комбинированное	502	811	735	590	382

15.24. ПРОИЗВОДСТВО ПРОДУКЦИИ ЛЕСОЗАГОТОВОК

	2018	2019	2020	2021	2022
Лесоматериалы необработанные, тыс. плотных м ³	1983,3	1623,8	1951,4	2283,1	2351,3

16. СТРОИТЕЛЬСТВО

В разделе представлены данные о деятельности строительных организаций, вводе в действие зданий, производственных мощностей, жилищном и социально-культурном строительстве.

К **строительным организациям** относятся все общестроительные и специализированные организации, включая ремонтно-строительные организации, тресты (управления) механизации и домостроительные комбинаты, буровые организации, осуществляющие строительство разведочных скважин на нефть и газ, и другие организации, зарегистрированные кодами ОКВЭД2, входящими в раздел F «Строительство».

Объем работ, выполненных по виду экономической деятельности «Строительство» – это строительные работы, выполненные организациями собственными силами на основании договоров и (или) контрактов, заключаемых с заказчиками, а также (начиная с 2015 года) работы, выполненные хозяйственным способом организациями и населением. В стоимость этих работ включаются работы по строительству новых объектов, по капитальному и текущему ремонту, реконструкции жилых и нежилых зданий и инженерных сооружений.

Стоимостные показатели по строительству приведены в фактически действовавших ценах, индексы физического объема работ, выполненных по виду экономической деятельности «Строительство», рассчитаны в сопоставимых ценах. В качестве сопоставимых цен приняты среднегодовые цены предыдущего года.

К **зданиям** относится строительная система, состоящая из несущих и ограждающих или совмещенных (несущих и ограждающих) конструкций, которые образуют надземный замкнутый объем, предназначенный для проживания или пребывания людей в зависимости от функционального назначения и для выполнения различного вида производственных процессов.

Общий строительный объем зданий определяется как сумма строительного объема выше отметки плюс минус 0,00 (надземная часть) и ниже этой отметки (подземная часть). Строительный объем надземной и подземной частей здания определяется в пределах ограничивающих поверхностей, проветриваемых подполий под зданиями, проектируемыми для строительства на вечномерзлых грунтах.

Общая площадь здания определяется как сумма площадей всех этажей здания (включая технические, мансардные, цокольные и подвальные), измеренных в пределах внутренних поверхностей наружных стен, а также площадей балконов и лоджий. Площади помещений определяются по их размерам, измеряемым между отделанными поверхностями стен и перегородок в уровне пола.

Общий строительный объем и площадь жилых зданий определяется в соответствии со СНиП 31-01-2003.

Ввод в действие мощностей – показатель мощности (производительности, вместимости, пропускной способности, площади, протяженности и т.д.), созданной в результате осуществления инвестиций в основной капитал.

Данные о вводе в действие объектов и мощностей производственного и социально-культурного назначения включают ввод за счет строительства и реконструкции.

Прирост производственных мощностей за счет технического перевооружения и проведения других организационно-технических мероприятий в эти данные не включен.

В данные об **общем числе построенных квартир** включены квартиры в законченных строительством жилых домах квартирного, гостиничного типа и общежитиях, квартиры в нежилых зданиях, а также в построенных населением индивидуальных жилых домах.

Общая площадь жилых помещений во введенных в эксплуатацию жилых и нежилых зданиях, жилых домах определяется как сумма площадей всех частей жилых помещений, включая площадь помещений вспомогательного использования, предназначенных для удовлетворения гражданами бытовых и иных нужд, связанных с их проживанием в жилом помещении, площадей лоджий, балконов, веранд, террас, подсчитываемых с соответствующими понижающими коэффициентами, а также жилых и подсобных помещений в построенных населением индивидуальных жилых домах. К помещениям вспомогательного использования относятся кухни, передние, холлы, внутриквартирные коридоры, ванные или душевые, туалеты, кладовые или хозяйственные встроенные шкафы. В домах-интернатах для престарелых и инвалидов, ветеранов, специальных домах для одиноких престарелых, детских домах к подсобным помещениям относятся столовые, буфеты, клубы, читальни, спортивные залы, приемные пункты бытового обслуживания и медицинского обслуживания.

В общую площадь жилых помещений не входит площадь вестибюлей, тамбуров, лестничных клеток, лифтовых холлов, общих коридоров, а также площадь в жилых домах, предназначенная для встроено-пристроенных помещений.

В соответствии с Федеральным законом от 29.07.2017 № 217-ФЗ «О ведении гражданами садоводства и огородничества для собственных нужд и о внесении изменений в отдельные законодательные акты Российской Федерации», начиная с августа 2019 года, в общем вводе жилых домов учитываются жилые дома, построенные населением на земельных участках, предназначенных для ведения садоводства.

СТРОИТЕЛЬНАЯ ДЕЯТЕЛЬНОСТЬ**16.1. ОБЪЕМ РАБОТ, ВЫПОЛНЕННЫХ ПО ВИДУ ЭКОНОМИЧЕСКОЙ
ДЕЯТЕЛЬНОСТИ «СТРОИТЕЛЬСТВО» ОРГАНИЗАЦИЯМИ
РАЗЛИЧНЫХ ФОРМ СОБСТВЕННОСТИ**

(в фактически действовавших ценах; млн рублей)

	2018	2019	2020	2021	2022
Объем выполненных работ – всего	143775,9	181487,9	192855,6	206120,4	310444,3
в процентах к предыдущему году	85,2	116,9	101,2	106,6	129,1
объем работ по формам собственности организаций:					
государственная	15,2	85,0	2220,3	2098,5	...
муниципальная	97,2	95,0	97,8	75,7	...
частная	136407,6	169657,2	178136,7	193569,3	...
смешанная российская	1363,7	1461,3	1890,5	1605,9	...
прочие	5892,2	10189,4	10510,3	8771,0	...

**16.2. ИНВЕСТИЦИИ В ОСНОВНОЙ КАПИТАЛ ОРГАНИЗАЦИЙ,
ОСУЩЕСТВЛЯЮЩИХ ДЕЯТЕЛЬНОСТЬ В СТРОИТЕЛЬСТВЕ¹⁾**

(в фактически действовавших ценах)

Годы	Млн руб.	В процентах от общего объема инвестиций в основной капитал
2018	1180,7	0,7
2019	1600,3	0,8
2020	1922,6	0,7
2021	2839,7	1,1
2022	2552,8	0,8

¹⁾ Без субъектов малого предпринимательства и объема инвестиций, не наблюдаемых прямыми статистическими методами.

**16.3. ОСНОВНЫЕ ФОНДЫ ОРГАНИЗАЦИЙ,
ОСУЩЕСТВЛЯЮЩИХ ДЕЯТЕЛЬНОСТЬ В СТРОИТЕЛЬСТВЕ¹⁾**

(на конец года; по полной учетной стоимости;
в процентах к итогу)

	2018	2019	2020	2021
Основные фонды – всего	100	100	100	100
в том числе:				
здания и сооружения	21,4	20,7	26,3	24,3
машины и оборудование	53,4	50,9	44,1	44,3
транспортные средства	25,2	28,1	29,2	30,9
прочие виды основных фондов	0,0	0,3	0,4	0,6

¹⁾ По коммерческим организациям (без субъектов малого предпринимательства).

**16.4. НАЛИЧИЕ И СОСТОЯНИЕ ОСНОВНЫХ СТРОИТЕЛЬНЫХ
МАШИН В СТРОИТЕЛЬНЫХ ОРГАНИЗАЦИЯХ¹⁾**

на 1 января 2023 г.

	Всего, штук	Из общего количества машин, процентов	
		машины с истекшим сроком службы	машины зарубежного производства
Краны башенные строительные	22	13,6	18,2
Краны на гусеничном ходу	31	51,6	51,6
Автокраны	99	32,3	46,5
Машины бурильные	17	82,4	41,2
Бульдозеры и бульдозеры с поворотным отвалом	81	63,0	65,4
Грейдеры самоходные	41	68,3	51,2
Катки дорожные самоходные	105	68,6	78,1
Экскаваторы самоходные одноковшовые	272	41,9	83,1
Погрузчики одноковшовые самоходные	142	47,9	72,5
Копры сваебойные	12	41,7	41,7
Бетономешалки или растворосмесители	25	36,0	32,0
Тракторы гусеничные	18	72,2	22,2

¹⁾ Без субъектов малого предпринимательства.

16.5. ВВОД В ДЕЙСТВИЕ ЗДАНИЙ

	Число зданий		Общий строительный объем зданий, тыс. м ³		Общая площадь зданий, тыс. м ²	
	2021	2022	2021	2022	2021	2022
Введено в действие зданий – всего	8912	7801	11770,5	10849,4	2592,1	2637,1
в том числе:						
жилого назначения	8580	7337	6750,2	7302,6	1844,0	2026,4
нежилого назначения	332	464	5020,3	3546,8	748,1	610,6
из них:						
промышленные	85	78	1526,7	594,0	132,4	73,4
сельскохозяйственные	69	122	2057,5	1170,0	350,7	212,0
коммерческие	118	133	497,7	362,9	97,3	62,8
административные	13	9	46,4	50,2	10,5	11,9
учебные	10	20	254,6	523,5	56,9	139,4
системы здравоохранения	1	39	7,6	11,4	1,3	2,6
другие	36	63	629,9	834,9	99,0	108,5

16.6. ВВОД В ДЕЙСТВИЕ ОТДЕЛЬНЫХ ПРОИЗВОДСТВЕННЫХ МОЩНОСТЕЙ

	2018	2019	2020	2021	2022
Мощности по производству:					
мяса, тонн в смену	-	-	-	5,0	-
колбасных изделий, тонн в смену	0,5	2,0	-	-	-
цельномолочной продукции, тонн в смену	30,0	50,0	4,0	-	-
масла животного, тонн в смену	-	-	0,3	-	-
сыра (без плавленых), тонн в смену	-	3,0	8,0	-	-
водки и ликеро-водочных изделий, млн дкл	-	0,1	-	-	-
изделий швейных (в нормативной стоимости обработки), млн руб.	-	-	-	24,0	-

Продолжение табл. 16.6

	2018	2019	2020	2021	2022
пиломатериалов, тыс. м ³	-	2,5	0,5	-	0,6
фанеры, тыс. м ³	-	-	1,4	-	-
картона, тыс. тонн	-	-	-	41,3	-
прочих пластмассовых изделий, тыс. тонн	-	-	-	-	36,0
изделий столярных, тыс. м ²	-	73,1	3,0	-	-
труб стальных (мощностей трубных станков), тыс. тонн	-	-	-	70,0	-
оборудования технологического и запасных частей к нему для мукомольных комбикормовых предприятий и зернохранилищ, млн руб.	-	-	5,0	-	-
электродвигателей переменного тока с высотой оси вращения 63-450 мм, тыс. штук	-	9,6	-	-	-
прицепов и полуприцепов автомобильных и тракторных, тыс. шт.	-	-	0,1	0,4	-
автомобилей легковых, тыс. шт.	-	-	-	-	1,0
Построено:					
электростанций тепловых, тыс. кВт	-	-	25,7	4,0	-
линий электропередачи напряжением 35-110 кВ, км	3,0	2,5	-	2,6	-
трансформаторных понизительных подстанций напряжением 35 кВ и выше, тыс. кВт·А	19,8	11,2	0,2	10,0	2,8
трансформаторных понизительных подстанций напряжением до 35 кВ, тыс. кВт·А	2,0	9,5	4,6	0,8	18,0
автомобильных дорог общего пользования с твердым покрытием, км	8,1	6,8	33,4	14,3	7,0
мостов, единиц	2	1	5	2	3
- погонных м	48,9	70,2	938,8	113,5	108,8
надземных (подземных) пешеходных переходов, пог. м	385,1	69,1	79,0	-	-
метрополитенов, линий (в двухпутном исчислении), км	3,0	-	-	-	-
метрополитенов, число станций	1	-	-	-	-

16. СТРОИТЕЛЬСТВО

Продолжение табл. 16.6

	2018	2019	2020	2021	2022
газовых сетей к производственным объектам, км	-	-	-	0,1	10,3
нефтепроводов магистральных, км	22,9	-	-	1,6	-
волоконнооптических линий связи (передачи), км	70,7	12,7	-	-	3,7
радиорелейных линий связи, км	-	-	-	-	6,4
антенно-матчевых сооружений для сотовой связи, шт.	-	-	-	-	28
станций технического обслуживания легковых автомобилей, единиц	8	6	3	2	1
станций технического обслуживания грузовых автомобилей, единиц	-	1	-	4	-
автомобильных газозаправочных станций сжиженного нефтяного газа, единиц	1	-	1	9	2
комплексов дорожного сервиса, единиц	-	-	-	2	2
автомобильно-заправочных станций, единиц	3	3	1	2	1
автомоек:					
единиц	8	6	4	5	2
моечных постов	27	21	10	22	8
капитальных гаражей:					
единиц	3	3	5	3	61
количество машиномест	57	84	35	5	80
нефтеемкостей, тыс. м ³	50,0	-	-	-	0,3
холодильников для организаций торговли, тыс. тонн единовременного хранения	-	37,8	-	-	-
торговых предприятий, тыс. м ² торговой площади	38,5	410,7	33,6	26,7	23,3
предприятий общественного питания, мест	887	1390	1759	343	1452
рынков и павильонов, торговых мест	313	-	-	6	42
животноводческих помещений, тыс. мест:					
для крупного рогатого скота	2,6	5,9	6,7	6,5	6,1
для свиней	-	36,0	-	25,1	78,3

Продолжение табл. 16.6

	2018	2019	2020	2021	2022
для овец	-	0,6	2,8	-	-
для птицы, тыс. птицемест	191,1	34,7	-	86,0	112,0
кормоцехов для животноводства, тонн в сутки	-	-	450,0	2,0	2,3
цехов убоя скота, тонн в смену	-	-	2,5	-	-
птицефабрик мясного направления, млн голов мясной птицы в год	-	-	1,8	-	-
комбинатов тепличных, га	-	-	-	17,3	-
зерноскладов механизированных, тыс. тонн единовременного хранения	10,5	-	-	-	-
зерносушилок стационарных, тонн в час	-	-	110,0	150,0	125,0
зерносеменовохранилищ, тыс. тонн единовременного хранения	21,4	17,5	22,3	2,7	25,7
сеноохранилищ, тыс. тонн единовременного хранения	-	0,5	-	-	0,6
хранилищ для картофеля, овощей и фруктов в сельском хозяйстве, тыс. тонн единовременного хранения	10,7	4,6	-	-	4,4
хранилищ для картофеля, овощей и фруктов для организаций торговли, тыс. тонн единовременного хранения	-	-	3,0	-	2,0
силосных и сенажных сооружений, тыс. м ³	-	6,0	30,2	-	31,1
общетоварных складов, тыс. м ² общей площади	7,0	46,6	11,8	1,2	11,9
Проведены работы по:					
орошению земель для фермерских хозяйств, га	-	381,0	-	-	-

ЖИЛИЩНОЕ И СОЦИАЛЬНО-КУЛЬТУРНОЕ СТРОИТЕЛЬСТВО

16.7. ВВОД В ДЕЙСТВИЕ ЖИЛЫХ ДОМОВ

Годы	Всего построено, тыс. м ² общей площади	в том числе населением за счет собственных и привлеченных средств:	
		тыс. м ² общей площади	удельный вес жилых домов в общем вводе, процентов
2000	577,0	178,4	30,9
2010	1453,4	930,3	64,0
2018	1351,1	743,4	55,0
2019 ¹⁾	1410,1/1409,0	823,9/822,8	58,4
2020	1477,0	883,5	59,8
2021	1590,5	1139,6	71,6
2022	1701,4	1109,8	65,2

¹⁾ В соответствии с Федеральным законом от 29.07.2017 № 217-ФЗ «О ведении гражданами садоводства и огородничества для собственных нужд и о внесении изменений в отдельные законодательные акты Российской Федерации», начиная с августа 2019 года, в общем вводе жилых домов учитываются жилые дома, построенные населением на земельных участках, предназначенных для ведения садоводства. В связи с этим приводятся два значения показателя: первое – с учетом жилых домов, построенных населением на земельных участках, предназначенных для ведения садоводства, второе – без учета таких домов. С 2020 года показатели приводятся с учетом жилых домов, построенных населением на земельных участках, предназначенных для ведения садоводства.

16.8. ИНДЕКСЫ ВВОДА В ДЕЙСТВИЕ ЖИЛЫХ ДОМОВ (2000=100)



**16.9. ВВОД В ДЕЙСТВИЕ ЖИЛЫХ ДОМОВ ОРГАНИЗАЦИЯМИ
РАЗЛИЧНЫХ ФОРМ СОБСТВЕННОСТИ И НАСЕЛЕНИЕМ**

	2018	2019	2020	2021	2022
	Тыс. квадратных метров общей площади жилых помещений				
Введено – всего	1351,1	1410,1	1477,0	1590,5	1701,4
из них:					
организациями всех форм собственности	607,7	586,2	593,5	450,9	591,7
из них:					
государственной	1,4	23,3	13,8	29,5	11,5
из нее:					
федеральной	-	23,3	2,5	29,5	-
собственности субъектов Российской Федерации	1,4	-	11,3	-	11,5
муниципальной	4,3	-	3,0	2,8	7,7
частной	602,0	562,7	576,6	418,6	572,5
населением за счет собственных и привлечен- ных средств	743,4	823,9	883,5	1139,6	1109,8
	В процентах к итогу				
Введено – всего	100	100	100	100	100
из них:					
организациями всех форм собственности	45,0	41,6	40,2	28,4	34,8
из них:					
государственной	0,1	1,7	0,9	1,9	0,7
из нее:					
федеральной	-	1,7	0,2	1,9	-
собственности субъектов Российской Федерации	0,1	-	0,8	-	0,7
муниципальной	0,3	-	0,2	0,2	0,5
частной	44,6	39,9	39,0	26,3	33,6
населением за счет собственных и привлечен- ных средств	55,0	58,4	59,8	71,6	65,2

16.10. ВВОД В ДЕЙСТВИЕ ЖИЛЫХ ДОМОВ на 1000 человек населения



16.11. ВВОД В ДЕЙСТВИЕ ЖИЛЫХ ДОМОВ В ГОРОДАХ И ПОСЕЛКАХ ГОРОДСКОГО ТИПА И СЕЛЬСКОЙ МЕСТНОСТИ (тыс. квадратных метров общей площади жилых помещений)

Годы	В городах и поселках городского типа		В сельской местности	
	всего построено	в том числе населением за счет собственных и привлеченных средств	всего построено	в том числе населением за счет собственных и привлеченных средств
2018	732,7	252,6	618,4	490,8
2019 ¹⁾	721,4/721,1	282,0/281,7	688,7/687,9	541,9/541,1
2020	886,5	358,8	590,5	524,8
2021	848,9	448,9	741,6	690,7
2022	936,1	440,0	765,4	669,7

¹⁾ В соответствии с Федеральным законом от 29.07.2017 № 217-ФЗ «О ведении гражданами садоводства и огородничества для собственных нужд и о внесении изменений в отдельные законодательные акты Российской Федерации», начиная с отчета за август 2019 года, в общем вводе жилых домов учитываются жилые дома, построенные населением на земельных участках, предназначенных для ведения садоводства. В связи с этим приводятся два значения показателя: первое – с учетом жилых домов, построенных населением на земельных участках, предназначенных для ведения садоводства, второе – без учета таких домов. С 2020 года показатели приводятся с учетом жилых домов, построенных населением на земельных участках, предназначенных для ведения садоводства.

16.12. ОСНОВНЫЕ ХАРАКТЕРИСТИКИ ПОСТРОЕННЫХ КВАРТИР

	2018	2019	2020	2021	2022
	Всего				
Число квартир, единиц	17448	17329	16596	16734	18261
Их средний размер, м ² общей площади	77,4	81,4	89,0	95,0	93,2
Из них по видам квартир, в процентах от общего ввода ¹⁾ :					
однокомнатные	35,0	36,4	33,8
двухкомнатные	33,5	29,5	27,7
трехкомнатные	19,2	17,8	19,1
четырёхкомнатные и более	12,3	16,3	19,4
	Населением за счет собственных и привлеченных средств				
Число квартир, единиц	5417	5444	5766	8326	6969
Их средний размер, м ² общей площади	137,2	151,3	153,2	136,9	159,2

¹⁾ В связи с отсутствием сведений о количестве комнат в построенных населением жилых домах, с 2021 года информация о распределении квартир в процентах от их общего ввода не разрабатывается.

16.13. ВВОД В ДЕЙСТВИЕ МОЩНОСТЕЙ И ОБЪЕКТОВ СОЦИАЛЬНО-КУЛЬТУРНОГО НАЗНАЧЕНИЯ

Годы	Общеобразовательные организации, ученических мест	Дошкольные образовательные организации, мест	Больничные организации, коек	Амбулаторно-поликлинические организации, посещений в смену	Учреждения культуры клубного типа, мест
	Всего				
2018	499	185	-	124	819
2019	2700	1440	-	164	364
2020	2375	1410	-	22	908
2021	1525	1030	-	-	-
2022	4100	2499	-	286	679
	в том числе в сельской местности				
2018	120	75	-	51	819
2019	1250	630	-	164	364
2020	-	100	-	22	908
2021	1525	320	-	-	-
2022	1500	480	-	286	364

**16.14. ВВОД В ДЕЙСТВИЕ МОЩНОСТЕЙ
ОБРАЗОВАТЕЛЬНЫХ ОРГАНИЗАЦИЙ ВЫСШЕГО ОБРАЗОВАНИЯ,
ПРОФЕССИОНАЛЬНЫХ ОБРАЗОВАТЕЛЬНЫХ ОРГАНИЗАЦИЙ**

	2018	2019	2020	2021	2022
Образовательные организации высшего образования, м ² общей площади учебно-лабораторных зданий	664	-	-	-	-
Профессиональные образовательные организации, м ² общей площади учебно-лабораторных зданий	-	-	-	-	-

**16.15. ВВОД В ДЕЙСТВИЕ ОБЪЕКТОВ,
СВЯЗАННЫХ С ОХРАНОЙ МАТЕРИНСТВА И ДЕТСТВА**

	2018	2019	2020	2021	2022
Детские больницы, коек	-	-	-	-	-
Детские поликлиники, посещений в смену	48	-	-	-	-
Родильные дома, коек	-	-	-	-	-

**16.16. ВВОД В ДЕЙСТВИЕ САНАТОРИЕВ
И ДОМОВ ОТДЫХА**

	2018	2019	2020	2021	2022
Санатории, коек	30	-	-	-	-
Дома отдыха, мест	22	42	8	28	146

17. ТРАНСПОРТ

В разделе представлены данные об объемах перевозок грузов и пассажиров транспортом, о протяженности транспортных путей, аварийности на транспорте.

Транспорт как вид хозяйственной деятельности подразделяется на транспорт общего и необщего пользования.

Транспорт общего пользования – транспорт, удовлетворяющий потребности организаций всех видов деятельности и населения в перевозках грузов и пассажиров, перемещающий различные виды продукции между производителями и потребителями, осуществляющий общедоступное транспортное обслуживание населения. К перевозкам транспортом общего пользования относятся перевозки на коммерческой основе (за плату) пассажиров или грузов.

Перевозка, осуществляемая коммерческой организацией, признается перевозкой транспортом общего пользования, если из закона, иных правовых актов вытекает, что эта организация обязана осуществлять перевозки грузов, пассажиров и багажа по обращению любого гражданина или юридического лица.

Договор перевозки транспортом общего пользования является публичным договором.

Транспорт необщего пользования (ведомственный), как правило, перевозит грузы и пассажиров своей организации.

По всем видам транспорта общего пользования, кроме автомобильного, **объем перевезенных грузов** показан по моменту отправления. На автомобильном транспорте учет перевезенных грузов осуществляется по моменту прибытия.

Грузооборот транспорта – объем работы транспорта по перевозкам грузов. Единицей измерения является тонно-километр. Исчисляется суммированием произведений массы перевезенных грузов в тоннах на расстояние перевозки в километрах (милях).

Информация по перевозкам грузов и грузообороту автомобильного транспорта приведена по организациям всех видов экономической деятельности (без учета субъектов малого предпринимательства) и индивидуальным предпринимателям.

Перевезено пассажиров – число пассажиров, перевезенных за определенный период времени. Учитывается по видам транспорта и видам сообщения. Единицей наблюдения в статистике перевозок пассажиров является пассажиропоездка. Момент учета отправленных пассажиров определяется на отдельных видах транспорта неодинаково или по моменту приобретения билета (на железнодорожном и автомобильном).

Данные по перевозке пассажиров приведены с учетом пассажиров, пользующихся правом бесплатного и льготного проезда.

Пассажирооборот транспорта – объем работы транспорта по перевозкам пассажиров. Единицей измерения является пассажиро-километр. Определяется суммированием произведений числа пассажиров по каждой позиции перевозки на расстояние перевозки; исчисляется отдельно по видам транспорта, сообщения и другим признакам.

Информация по перевозкам **пассажиров и пассажирообороту** автомобильного транспорта приведена по юридическим лицам (включая субъекты малого предпринимательства) и индивидуальным предпринимателям, осуществляющим перевозки пассажиров на коммерческой основе.

Сведения о перевозках пассажиров на железнодорожном транспорте приведены с учетом оценки объемов перевозок пассажиров, пользующихся правом бесплатного проезда в пригородном сообщении, и изменения системы учета объемов перевозок работников железнодорожного транспорта.

Эксплуатационная длина железнодорожных путей общего пользования – протяженность в километрах железнодорожных линий общего пользования, измеряемая по оси главного пути, а на многопутных линиях – кратчайшего главного пути между осями отдельных пунктов (станций, разъездов, обгонных пунктов), ограничивающих эту линию.

Автомобильные дороги, расположенные на территории Российской Федерации, в зависимости от вида разрешенного использования подразделяются на автомобильные дороги общего пользования и необщего пользования.

К автомобильным дорогам **общего пользования** относятся: автомобильные дороги федерального, регионального или межмуниципального, местного значения (включая улицы), предназначенные для движения транспортных средств неограниченного круга лиц.

К автомобильным дорогам **необщего пользования** относятся дороги, находящиеся на балансе юридических лиц.

Внутренние водные пути – естественные или искусственно созданные федеральные пути сообщения, обозначенные навигационными знаками или иным способом и используемые в целях судоходства.

Внутренние водные пути с гарантированными габаритами судового хода – участки водных путей, на которых устанавливаются наименьшие габариты судового хода: глубина, ширина и радиус округления при проектном уровне воды (расчетном низком уровне воды с заданной обеспеченностью).

ГРУЗОВЫЕ ПЕРЕВОЗКИ**17.1. ПЕРЕВОЗКИ ГРУЗОВ ПО ВИДАМ ТРАНСПОРТА**

(тыс. тонн)

	2018	2019	2020	2021
Железнодорожный	15083	15122	11825	14082
Автомобильный	24995,4	25321,3	22391,8	21015,6

17.2. ГРУЗОБОРОТ АВТОМОБИЛЬНОГО ТРАНСПОРТА

(млн тонно-километров)

	2018	2019	2020	2021
Грузооборот	3691,4	4803,1	4834,7	5382,6

ПАССАЖИРСКИЕ ПЕРЕВОЗКИ**17.3. ПЕРЕВОЗКИ ПАССАЖИРОВ ПО ВИДАМ ТРАНСПОРТА****ОБЩЕГО ПОЛЬЗОВАНИЯ**

(млн человек)

	2018	2019	2020	2021
Железнодорожный	18,1	18,4	13,0	14,2
Автобусный	401,1	381,6	227,7	223,8

17.4. ПАССАЖИРОБОРОТ АВТОМОБИЛЬНОГО ТРАНСПОРТА**ОБЩЕГО ПОЛЬЗОВАНИЯ**

(млн пассажиро-километров)

	2018	2019	2020	2021
Автобусный	4135,2	4040,7	2168,1	2651,0

17.5. ПРОТЯЖЕННОСТЬ ПУТЕЙ СООБЩЕНИЯ
 (на конец года; километров)

	2018	2019	2020	2021	2022
Железнодорожные пути общего пользования ¹⁾	1208,1	1208,1	1208,1	1208,1	...
Автомобильные дороги – всего	34153,5	34354,2	34606,2	34671,4	...
в том числе:					
общего пользования	32570,1	32801,2	33029,5	33181,5	...
необщего пользования	1583,4	1553,0	1576,7	1489,9	...
Из общей протяженности автомобильных дорог – дороги с твердым покрытием – всего	24300,9	24485,0	24550,7	24776,4	...
в том числе:					
общего пользования	22775,6	22991,1	23026,3	23346,0	...
в том числе:					
федерального значения	472,6	466,6	577,7	577,0	...
регионального или межмуниципального значения	12911,2	12919,8	12817,4	12819,1	...
местного значения	9391,8	9604,7	9631,2	9949,9	...
необщего пользования	1525,3	1493,9	1524,4	1430,4	...
Внутренние водные судоходные пути	1078	1078	1078	1078	1078
в том числе с гарантированными габаритами	522	522	501	511,5	461,5

¹⁾ Эксплуатационная длина.

АВАРИЙНОСТЬ НА ТРАНСПОРТЕ**17.6. ЧИСЛО ПРОИСШЕСТВИЙ И ЧИСЛЕННОСТЬ ПОСТРАДАВШИХ
В НИХ НА АВТОМОБИЛЬНЫХ ДОРОГАХ И УЛИЦАХ¹⁾**

	2018	2019	2020	2021	2022
Число происшествий на автомобильных дорогах и улицах – всего, единиц	5528	5617	4731	4633	4367
из них по вине водителей транспортных средств:	4894	4987	4260	4145	3911
из них в состоянии опьянения	460	413	488	384	363
Погибло в происшествиях на автомобильных дорогах и улицах – всего, человек	386	347	407	397	317
из них по вине водителей транспортных средств:	319	281	348	343	277
из них в состоянии опьянения	104	73	121	88	66
Ранено в происшествиях на автомобильных дорогах и улицах – всего, человек	7021	7240	5953	5893	5615
из них по вине водителей транспортных средств:	6436	6645	5514	5435	5175
из них в состоянии опьянения	637	569	645	533	462

¹⁾ По данным МВД России

18. ТОРГОВЛЯ И УСЛУГИ НАСЕЛЕНИЮ

Раздел представляет статистику розничной, оптовой торговли и потребительского рынка услуг. Состояние торговли и общественного питания иллюстрируют данные об оборотах и индексах физического объема розничной торговли, оптовой торговли, общественного питания. Приведена также информация о товарной структуре оборота розничной торговли, количестве розничных рынков, качестве товаров.

В разделе представлена информация об объеме платных услуг населению в целом и по отдельным видам услуг. Информация в стоимостном выражении приведена в фактически действовавших ценах.

Оборот розничной торговли – выручка от продажи товаров населению для личного потребления или использования в домашнем хозяйстве за наличный расчет или оплаченных по кредитным карточкам, расчетным чекам банков, по перечислениям со счетов вкладчиков, по поручению физического лица без открытия счета посредством платежных карт (электронных денег).

Стоимость товаров, проданных (отпущенных) отдельным категориям населения со скидкой, или полностью оплаченных органами социальной защиты, включается в оборот розничной торговли в полном объеме. В оборот розничной торговли не включается стоимость товаров, проданных (отпущенных) из розничной торговой сети юридическим лицам (в том числе организациям социальной сферы, спецпотребителям и т.п.) и индивидуальным предпринимателям, и оборот общественного питания.

Оборот розничной торговли включает данные как по организациям, для которых эта деятельность является основной, так и по организациям других видов деятельности, осуществляющим продажу товаров населению через собственные торговые заведения, или с оплатой через свою кассу. Оборот розничной торговли также включает стоимость товаров, проданных населению индивидуальными предпринимателями и физическими лицами на розничных рынках и ярмарках.

Оборот розничной торговли формируется по данным сплошного федерального статистического наблюдения за организациями, не относящимися к субъектам малого предпринимательства, которое проводится с месячной периодичностью, ежеквартальных выборочных обследований малых предприятий розничной торговли (за исключением микропредприятий) и розничных рынков и ярмарок, а также ежегодных выборочных обследований индивидуальных предпринимателей и микропредприятий с распространением полученных данных на генеральную совокупность объектов наблюдения.

Оборот розничной торговли приводится в фактических продажных ценах, включающих торговую наценку, налог на добавленную стоимость и аналогичные обязательные платежи.

Оборот общественного питания – выручка от продажи собственной кулинарной продукции и покупных товаров без кулинарной обработки, проданных населению для потребления, главным образом, на месте, а также организациям и индивидуальным предпринимателям для организации питания различных контингентов населения.

В оборот общественного питания включается стоимость кулинарной продукции и покупных товаров, отпущенных: работникам организаций с последующим удержанием из заработной платы; на дом по заказам населения; на рабочие места по заказам организаций и индивидуальных предпринимателей; транспортным организациям в пути следования сухопутного, воздушного, водного транспорта; для обслуживания приемов, банкетов и т.п.; организациями общественного питания организациям социальной сферы (школам, больницам, санаториям, домам престарелых и т.п.) в объеме фактической стоимости питания; по абонеентам, талонам и т.п. в объеме фактической стоимости питания; стоимость питания в учебных учреждениях, в том числе предоставляемого для отдельных категорий учащихся на льготной основе за счет средств бюджета, включается в объеме фактической стоимости питания.

Оборот общественного питания включает данные как по организациям, для которых эта деятельность является основной, так и по организациям других видов деятельности, осуществляющим продажу кулинарной продукции и покупных товаров для потребления, через собственные заведения общественного питания.

Оборот общественного питания приводится в фактических продажных ценах, включающих наценку общественного питания, налог на добавленную стоимость и аналогичные обязательные платежи.

Оборот оптовой торговли – выручка от реализации товаров, приобретенных ранее на стороне, в целях перепродажи юридическим лицам и индивидуальным предпринимателям для профессионального использования (переработки или дальнейшей продажи).

Оборот оптовой торговли включает данные как по организациям, для которых эта деятельность является основной, так и по организациям других видов деятельности, осуществляющим оптовую торговлю.

Оборот оптовой торговли формируется по данным сплошного федерального статистического наблюдения за организациями, не относящимися к субъектам малого предпринимательства, выборочного обследования малых предприятий оптовой торговли (кроме микропредприятий), которые проводятся с месячной периодичностью, а также ежегодных выборочных обследований индивидуальных предпринимателей и микропредприятий с распространением полученных данных на генеральную совокупность объектов наблюдения.

Оборот оптовой торговли приводится в фактических продажных ценах, включающих торговую наценку, налог на добавленную стоимость, акциз, экспортную пошлину, таможенные сборы и аналогичные обязательные платежи.

Кроме того, в соответствии с требованиями системы национальных счетов оборот розничной торговли торгующих организаций и оборот оптовой торговли досчитываются на объемы деятельности, не наблюдаемой прямыми статистическими методами.

Объем платных услуг населению представляет собой денежный эквивалент объема услуг, оказанных резидентами российской экономики (юридическими лицами, индивидуальными предпринимателями, самозанятыми, нотариусами и адвокатами, учредившими адвокатские кабинеты) гражданам Российской Федерации, а также гражданам других государств (нерезидентам), потребляющим те или иные услуги на территории Российской Федерации. Этот показатель формируется в соответствии с методологией формирования официальной статистической информации об объеме платных услуг населению, утвержденной приказом Росстата от 17.12.2021 № 927.

Информационными источниками формирования показателя «Объем платных услуг населению» являются: специализированные формы федеральных статистических наблюдений Росстата; формы федеральных статистических наблюдений Росстата; выборочное обследование бюджетов домашних хозяйств; формы статистической налоговой отчетности, статистической отчетности Минюста России; административные данные ФНС России.

Платные услуги населению включают: бытовые, транспортные, почтовой связи и курьерские, телекоммуникационные, жилищные, коммунальные, услуги гостиниц и аналогичных средств размещения, услуги системы образования, культуры, туристские, услуги физической культуры и спорта, медицинские, специализированных коллективных средств размещения, ветеринарные, юридические услуги, услуги, предоставляемые гражданам пожилого возраста и инвалидам, и другие. Данные о платных услугах населению в распределении по видам приведены в соответствии с Общероссийским классификатором продукции по видам экономической деятельности.

Динамику оборота розничной торговли и розничной продажи, оптовой торговли, объема платных услуг характеризует индекс физического объема, исчисленный путем сопоставления его величины за отчетный и базисный периоды в сопоставимых ценах.

Данные за предыдущие периоды уточнены по итогам годовой статистической отчетности.

Данные по платным услугам за 2021 год уточнены за счет включения административных данных об объеме средств за проезд населения по платным автомобильным дорогам и использование на платной основе парковок (парковочных мест), расположенных на дорогах общего пользования, и корректировки данных о доходах самозанятых в разрезе видов услуг на основе окончательных итогов сплошного федерального статистического наблюдения за деятельностью субъектов малого и среднего предпринимательства.

18.1. ЧИСЛО ХОЗЯЙСТВУЮЩИХ СУБЪЕКТОВ ТОРГОВЛИ¹⁾
 (на конец года, единиц)

	2018	2019	2020	2021	2022
Организации торговли оптовой и розничной; по ремонту автотранспортных средств и мотоциклов	28811	25436	22856	20743	19456
в том числе:					
торговля оптовая и розничная автотранспортными средствами и мотоциклами и их ремонт	3637	3313	3015	2770	2584
торговля оптовая, кроме торговли автотранспортными средствами и мотоциклами	19322	16970	15199	13777	12991
торговля розничная, кроме торговли автотранспортными средствами и мотоциклами	5852	5153	4642	4196	3881
Индивидуальные предприниматели в розничной торговле, кроме торговли автотранспортными средствами и мотоциклами	24914	23352	20671	20785	21626

¹⁾ По данным государственной регистрации.

18.2. ОБОРОТ И СРЕДНЕСПИСОЧНАЯ ЧИСЛЕННОСТЬ РАБОТНИКОВ ОРГАНИЗАЦИЙ ТОРГОВЛИ

	Оборот организаций, млн руб.			Среднесписочная численность работников, человек		
	2020	2021	2022	2020	2021	2022
Торговля оптовая и розничная автотранспортными средствами и мотоциклами и их ремонт	320767,4	358562,4	348262,2	20810	26491	21902
Торговля оптовая, кроме оптовой торговли автотранспортными средствами и мотоциклами	1126124,8	1043479,9	1120625,1	81630	76313	79907
Торговля розничная, кроме торговли автотранспортными средствами и мотоциклами	471933,7	410077,7	445335,1	78867	77998	73349

РОЗНИЧНАЯ ТОРГОВЛЯ**18.3. ОБОРОТ И ТОВАРНЫЕ ЗАПАСЫ РОЗНИЧНОЙ ТОРГОВЛИ¹⁾**

	2018	2019	2020	2021	2022
Оборот розничной торговли – всего, млн руб.	738975,8	780708,1	755996,6	880674,1	971239,8
в том числе:					
оборот торговых организаций и индивидуальных предпринимателей вне рынка	711307,0	752768,5	731165,1	852047,5	939885,3
продажа товаров на розничных рынках и ярмарках	27668,8	27939,5	24831,4	28626,6	31354,5
Из общего объема оборота розничной торговли, млн руб.:					
пищевые продукты, включая напитки, и табачные изделия	347158,5	375918,9	367320,7	429813,9	487409,2
непродовольственные товары	391817,3	404789,1	388675,9	450860,2	483830,7
Товарные запасы в организациях розничной торговли (на конец года):					
всего, млн руб.	46333,5	47895,8	50931,3	55278,4	60828,5
в днях торговли	40	40	38	37	40

¹⁾ Стоимостные показатели приведены в фактически действовавших ценах.

**18.4. ИНДЕКСЫ ФИЗИЧЕСКОГО ОБЪЕМА
ОБОРОТА РОЗНИЧНОЙ ТОРГОВЛИ**
(в процентах к предыдущему году)

	2018	2019	2020	2021	2022
Оборот розничной торговли – всего	103,1	101,3	92,9	107,3	95,7
из него:					
оборот торгующих организаций и индивидуальных предпринимателей вне рынка	103,2	101,4	93,1	107,4	95,7
продажа товаров на розничных рынках и ярмарках	99,2	96,8	85,2	106,2	95,0
Из общего объема оборота розничной торговли:					
пищевые продукты, включая напитки, и табачные изделия	102,2	103,5	94,0	106,9	98,4
непродовольственные товары	103,9	99,3	91,8	107,8	93,2

**18.5. РАСПРЕДЕЛЕНИЕ ОБОРОТА РОЗНИЧНОЙ ТОРГОВЛИ
ПО ФОРМАМ СОБСТВЕННОСТИ**
(в фактически действовавших ценах)

	2018	2019	2020	2021	2022
	Миллионов рублей				
Оборот розничной торговли – всего	738975,8	780708,1	755996,6	880674,1	971239,8
в том числе по формам собственности:					
государственная и муниципальная	5479,9	5906,3	6063,2	6165,0	6265,2
частная	653373,7	660988,5	633399,5	743576,2	902024,9
другие формы собственности	80122,2	113813,2	116533,9	130932,9	62949,7
	В процентах к итогу				
Оборот розничной торговли – всего	100	100	100	100	100
в том числе по формам собственности:					
государственная и муниципальная	0,7	0,8	0,8	0,7	0,6
частная	88,4	84,7	83,8	84,4	92,9
другие формы собственности	10,8	14,6	15,4	14,9	6,5

**18.6. УДЕЛЬНЫЙ ВЕС ОБОРОТА РОЗНИЧНОЙ ТОРГОВЛИ
ОТДЕЛЬНЫМИ ТОВАРАМИ В ОБОРОТЕ РОЗНИЧНОЙ ТОРГОВЛИ**
(в фактически действовавших ценах; в процентах)

	2018	2019	2020	2021	2022 ¹⁾
Все товары	100	100	100	100	100
Мясо и мясные продукты	7,53	7,67	7,79	7,59	7,67
мясо животных	1,80	1,74	1,69	1,59	1,54
мясо домашней птицы	1,56	1,57	1,58	1,57	1,59
продукты из мяса и мяса птицы	3,67	3,72	4,00	3,78	3,86
консервы из мяса и мяса птицы	0,27	0,26	0,28	0,25	0,25
Рыба, ракообразные и моллюски	1,76	1,76	1,74	1,66	1,65
консервы из рыбы и морепродуктов	0,42	0,40	0,40	0,35	0,39
Пищевые масла и жиры	1,63	1,63	1,61	1,55	1,61
животные масла	0,62	0,63	0,65	0,60	0,61
растительные масла	0,49	0,48	0,50	0,52	0,55
маргариновая продукция	0,10	0,10	0,08	0,07	0,06
Молочные продукты	4,51	4,56	4,60	4,43	4,71
молоко питьевое	1,14	1,19	1,25	1,16	1,30
молочные напитки	0,16	0,15	0,13	0,09	0,06
сыры жирные	1,03	1,06	1,16	1,07	1,16
консервы молочные сухие, сублимированные	0,13	0,13	0,13	0,12	0,12
Яйца	0,62	0,62	0,66	0,64	0,58
Сахар	0,63	0,62	0,60	0,66	0,73
Кондитерские изделия	3,30	3,40	3,63	3,61	4,00
Чай, кофе, какао	1,10	1,10	1,15	1,06	1,17
чай	0,49	0,49	0,51	0,47	0,51
Соль	0,07	0,07	0,07	0,06	0,07
Мука	0,30	0,32	0,33	0,29	0,33
Крупа	0,52	0,55	0,58	0,56	0,57
Макаронные изделия	0,46	0,48	0,48	0,44	0,50
Хлеб и хлебобулочные изделия	2,19	2,27	2,35	2,23	2,38
Свежий картофель	0,45	0,40	0,40	0,44	0,42
Свежие овощи	1,37	1,40	1,45	1,43	1,40
Свежие фрукты	1,75	1,73	1,90	1,84	1,88
Безалкогольные напитки	1,44	1,52	1,65	1,82	1,91
Табачные изделия	2,67	2,82	3,09	3,01	3,01
Туалетное и хозяйственное мыло	0,18	0,18	0,19	0,15	0,17
Косметические и парфюмерные товары, кроме мыла	1,80	1,91	2,01	1,92	2,14

Продолжение табл. 18.6

	2018	2019	2020	2021	2022 ¹⁾
Мебель	0,99	1,02	0,98	0,90	0,88
Бытовые электротовары	1,60	1,71	2,06	2,07	1,95
холодильники и морозильники	0,46	0,54	0,66	0,59	0,47
стиральные машины	0,34	0,37	0,49	0,51	0,53
Аудио- и видеотехника	0,81	0,80	0,85	0,75	0,62
аудиоаппаратура	0,15	0,15	0,16	0,15	0,10
телевизоры	0,60	0,54	0,58	0,49	0,41
Музыкальные и видеозаписи	0,06	-	-	-	-
Спортивное оборудование и спортивные товары	0,23	0,24	0,28	0,22	0,24
Компьютеры	0,63	0,50	0,63	0,63	0,60
Периферийные устройства	0,10	0,11	0,19	0,20	0,18
Фотоаппаратура и фототовары	0,10	0,09	0,08	0,08	0,06
Мобильные телефоны	1,14	1,15	1,28	1,47	1,16
Часы	0,06	0,06	0,06	0,07	0,05
Велосипеды	0,05	0,05	0,04	0,05	0,03
Книги	0,21	0,21	0,19	0,21	0,21
Газеты и журналы	0,23	0,22	0,18	0,16	0,14
Писчебумажные и канцелярские товары	0,20	0,21	0,22	0,21	0,24
Игры и игрушки	0,42	0,42	0,48	0,58	0,59
Ткани	0,18	0,16	0,12	0,10	0,10
Мужская, женская и детская одежда	4,74	4,84	4,24	4,84	4,66
Нательное белье	0,47	0,48	0,47	0,50	0,48
Изделия из меха	0,24	0,23	0,17	0,15	0,12
Чулочно-носочные изделия	0,28	0,28	0,26	0,27	0,27
Обувь	1,98	2,03	1,79	2,00	1,99
Строительные материалы	1,49	1,64	1,49	1,66	1,70
Лекарственные средства	3,69	3,63	4,07	3,87	4,14
Изделия, применяемые в медицин- ских целях, ортопедические изделия	0,56	0,59	0,67	0,63	0,61
Ювелирные изделия	0,39	0,40	0,37	0,38	0,34
Бензины автомобильные	6,36	6,18	5,95	5,96	5,74
Автомобили легковые	7,40	7,20	8,20	9,26	6,01
Автомобильные детали, узлы и принадлежности	0,75	0,73	0,69	0,78	0,81
Мотоциклы	0,02	0,02	0,01	0,01	0,00
Лампы осветительные бытовые	0,05	0,05	0,05	0,04	0,03

¹⁾ Оперативные данные.

18.7. ЧИСЛО РОЗНИЧНЫХ РЫНКОВ И ТОРГОВЫХ МЕСТ НА НИХ
 (на 1 января)

Годы	Число розничных рынков	Число торговых мест на них	
		всего, тыс.	в среднем на один рынок, мест
2019	11	2,8	256
2020	11	2,5	232
2021	10	2,4	239
2022	9	1,9	215
2023	7	1,8	256

18.8. ЧИСЛО ПРОВЕДЕННЫХ РОЗНИЧНЫХ ЯРМАРОК И ТОРГОВЫХ МЕСТ НА НИХ

Годы	Число проведенных розничных ярмарок	Число торговых мест на них	
		всего, тыс.	в среднем на одну ярмарку, мест
2018	603	44,5	74
2019	569	42,9	75
2020	478	35,5	74
2021	429	33,4	78
2022	496	35,1	71

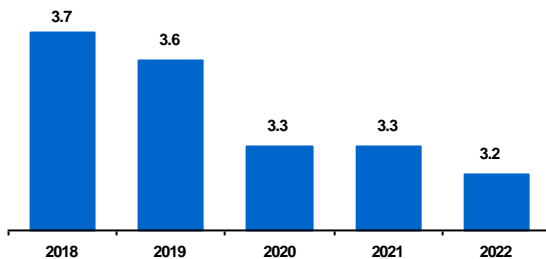
18.9. УДЕЛЬНЫЙ ВЕС ПРОДАЖИ ТОВАРОВ НА РЫНКАХ И ЯРМАРОКАХ В ОБОРОТЕ РОЗНИЧНОЙ ТОРГОВЛИ
 (в фактически действовавших ценах, процентов)

**18.10. ИНДЕКСЫ ФИЗИЧЕСКОГО ОБЪЕМА РОЗНИЧНОЙ ПРОДАЖИ
ОТДЕЛЬНЫХ ТОВАРОВ**

(в процентах к предыдущему году)

	2018	2019	2020	2021	2022 ¹⁾
Мясо и мясные продукты	101,7	101,4	97,4	101,4	99,3
мясо животных	101,3	98,2	94,4	97,4	98,5
мясо домашней птицы	100,1	97,4	98,3	98,2	104,0
продукты из мяса и мяса птицы	102,3	101,0	101,3	100,5	98,0
консервы из мяса и мяса птицы	99,8	98,7	96,2	94,5	94,4
Рыба, ракообразные и моллюски	98,8	102,3	92,3	99,1	93,9
консервы из рыбы и морепро- дуктов	98,7	98,6	90,1	92,3	100,8
Пищевые масла и жиры	102,8	100,7	90,9	101,4	93,8
животные масла	99,7	98,8	96,6	99,7	92,8
растительные масла	102,8	105,6	95,2	101,1	100,8
маргариновая продукция	97,6	94,5	73,5	81,9	70,9
Молочные продукты	104,1	101,9	93,1	106,1	96,1
молоко питьевое	105,1	102,6	97,9	103,1	100,9
молочные напитки	97,0	94,2	78,2	82,1	60,1
сыры жирные	101,7	103,4	98,7	101,7	100,4
консервы молочные сухие, сублимированные	107,2	105,4	90,4	104,9	91,3
Яйца	94,4	94,6	98,2	90,4	103,4
Сахар	107,4	101,8	95,5	94,6	93,5
Кондитерские изделия	105,8	105,6	99,8	108,9	99,5
Чай, кофе, какао	102,8	104,5	98,1	100,3	95,3
чай	104,9	104,0	95,5	100,1	98,6
Соль	97,1	98,9	84,2	96,1	100,1
Мука	104,2	98,1	90,3	92,6	102,9
Крупа	113,0	97,7	81,9	99,8	95,0
Макаронные изделия	108,5	102,5	87,2	96,7	98,7
Хлеб и хлебобулочные изделия	103,1	103,9	95,5	103,8	101,6
Свежий картофель	98,5	101,2	90,0	79,6	108,8
Свежие овощи	98,6	92,6	114,7	101,2	102,1
Свежие фрукты	94,5	102,3	90,9	109,9	98,7
Безалкогольные напитки	113,1	107,7	99,3	121,8	97,5
Табачные изделия	100,4	101,8	97,4	101,6	94,8
Туалетное и хозяйственное мыло	100,6	99,8	93,1	90,3	84,7
Косметические и парфюмерные товары, кроме мыла	112,6	105,4	91,6	107,8	95,5

18. ТОРГОВЛЯ И УСЛУГИ НАСЕЛЕНИЮ

продолжение табл. 18.10

	2018	2019	2020	2021	2022 ¹⁾
Мебель	108,4	103,6	89,4	93,3	91,3
Бытовые электротовары	107,0	109,1	112,8	109,6	83,2
холодильники и морозильники	101,3	118,2	112,1	99,1	67,5
стиральные машины	109,3	114,5	124,3	112,9	80,0
Аудио- и видеотехника	117,2	105,0	101,8	93,8	75,4
аудиоаппаратура	138,9	109,9	100,9	96,4	67,2
телевизоры	145,6	96,3	102,1	89,3	79,0
Музыкальные и видеозаписи	84,0	-	-	-	-
Спортивное оборудование и спортивные товары	124,8	102,1	109,2	83,1	78,6
Компьютеры	135,4	84,7	115,4	106,9	98,5
Периферийные устройства	108,7	112,4	161,7	91,6	73,0
Фотоаппаратура и фототовары	110,1	103,4	81,6	109,4	69,1
Мобильные телефоны	114,8	105,3	103,7	122,5	85,2
Часы	95,4	100,2	96,1	125,4	76,6
Велосипеды	101,9	110,0	76,3	120,5	71,3
Книги	99,0	104,5	81,9	118,7	98,8
Газеты и журналы	98,1	86,0	77,4	99,6	98,8
Писчебумажные и канцелярские товары	109,8	110,0	95,8	106,4	92,3
Игры и игрушки	105,5	105,6	109,9	134,9	103,8
Ткани	89,9	90,2	70,6	91,8	92,3
Мужская, женская и детская одежда	99,4	105,1	84,1	127,7	95,8
Нательное белье	110,1	106,5	92,1	116,6	95,4
Изделия из меха	94,6	102,3	70,0	99,9	78,9
Чулочно-носочные изделия	101,7	103,7	85,6	115,3	95,5
Обувь	101,0	108,0	84,3	125,4	101,5
Строительные материалы	102,2	107,2	84,9	97,9	90,3
Лекарственные средства	107,8	97,1	100,1	104,1	101,0
Изделия, применяемые в медицинских целях, ортопедические изделия	101,7	104,2	99,0	101,3	95,2
Ювелирные изделия	109,1	103,7	71,5	95,7	74,7
Бензины автомобильные	99,7	97,4	91,2	109,9	100,2
Автомобили легковые	113,1	99,4	103,1	117,0	57,6
Автомобильные детали, узлы и принадлежности	98,1	97,7	92,6	118,3	95,3
Мотоциклы	103,5	90,7	63,0	95,0	49,4
Лампы осветительные бытовые	99,1	106,6	93,0	100,7	74,2

¹⁾ Оперативные данные.

**18.11. КАЧЕСТВО ТОВАРОВ, ПОСТУПИВШИХ
НА ПОТРЕБИТЕЛЬСКИЙ РЫНОК в 2022 г.¹⁾**
(в процентах от количества отобранных образцов (проб)
товаров по каждой товарной группе)

	Изъято товаров из оборота			
	всего	из них по причине		
		недостов- верного деклариро- вания соот- ветствия продукции и наруше- ния техни- ческих ре- гламентов	нарушения порядка маркировки	фальсифи- кации и контра- фактной продукции
Мясо и мясо птицы, кроме субпродуктов	0,1	0,0	0,1	-
из них:				
мясо и субпродукты пище- вые домашней птицы	0,1	-	0,1	-
Изделия колбасные	0,7	0,4	0,2	-
Консервы мясные	-	-	-	-
Рыба и продукты рыбные переработанные	0,9	0,5	0,4	-
Консервы и пресервы рыбные	-	-	-	-
Масло сливочное, пасты масляные, масло топленое	0,3	0,0	-	0,3
Масла растительные	0,1	0,1	-	-
Молоко, кроме сырого	68,1	0,1	0,0	67,9
Сыры	0,2	-	0,1	0,2
Продукты молочные для детского питания	-	-	-	-
Сахар	-	-	-	-
Кондитерские изделия	1,9	1,9	0,0	-
Чай зеленый и черный	-	-	-	-
Крупа	-	-	-	-
Изделия макаронные	-	-	-	-
Изделия хлебобулочные недлительного хранения	0,5	0,1	0,4	-
Минеральные воды	-	-	-	-
Овощи и культуры бахчевые, корнеплоды и клубнеплоды	0,8	0,0	0,7	-
Флодоовощные консервы	0,1	-	0,1	-
Водка	-	-	-	-
Коньяки, коньячные напитки и спирты коньячные	-	-	-	-

18. ТОРГОВЛЯ И УСЛУГИ НАСЕЛЕНИЮ

Продолжение табл. 18.11

	Изыято товаров из оборота			
	всего	из них по причине		
		недостов- верного деклариро- вания соот- ветствия продукции и наруше- ния техни- ческих ре- гламентов	нарушения порядка маркировки	фальсифи- кации и контра- фактной продукции
Вина виноградные из свежего винограда	-	-	-	-
Пиво	0,4	0,4	-	-
Изделия табачные	39,1	39,0	0,1	-
Одежда, кроме одежды из меха
Изделия меховые	26,7	-	26,7	-
Обувь	39,0	-	39,0	-
Холодильники и морозильники бытовые
Машины стиральные бытовые и машины для сушки одежды
Пылесосы бытовые
Светильники и осветительные устройства
Компьютеры и периферийное оборудование
Мебель
Средства моющие и стиральные	-	-	-	-
Средства парфюмерные и косметические	-	-	-	-

¹⁾ По данным проверок Роспотребнадзора в организациях торговли.

... Нет данных или проверки не осуществлялись.

- Нарушений не установлено.

ОБЩЕСТВЕННОЕ ПИТАНИЕ**18.12. ОБОРОТ ОБЩЕСТВЕННОГО ПИТАНИЯ**

	2018	2019	2020	2021	2022
Млн руб. (в фактически действовавших ценах)	27413,2	29563,0	21266,6	26741,7	32063,9
В процентах к предыдущему году (в сопоставимых ценах)	109,5	104,1	71,4	120,1	107,9

ОПТОВАЯ ТОРГОВЛЯ**18.13. ОБОРОТ ОПТОВОЙ ТОРГОВЛИ**

	2018	2019	2020	2021	2022
Оборот оптовой торговли – всего:					
млн руб.	1390928,7	1674303,0	1775877,8	2220595,6	2348518,3
в процентах к предыдущему году (в сопоставимых ценах)	106,4	117,0	106,8	103,5	90,2
в том числе оборот оптовой торговли организаций оптовой торговли, включая торговлю через агентов, кроме торговли автотранспортными средствами и мотоциклами:					
млн руб.	1038375,2	1142588,7	1286276,3	1522389,4	1581523,1
в процентах к предыдущему году (в сопоставимых ценах)	102,6	106,9	113,4	98,0	88,6

УСЛУГИ НАСЕЛЕНИЮ**18.14. ОБЪЕМ ПЛАТНЫХ УСЛУГ НАСЕЛЕНИЮ**

Годы	Млн руб.	В процентах к предыдущему году (в сопоставимых ценах)
2018	184265,0	100,6
2019	198093,9	102,6
2020	182928,6	89,3
2021	213917,2	112,9
2022 ¹⁾	236135,5	102,6

¹⁾ Оперативные данные.

**18.15. ИНДЕКСЫ ФИЗИЧЕСКОГО ОБЪЕМА
ПЛАТНЫХ УСЛУГ НАСЕЛЕНИЮ**

(в сопоставимых ценах; в процентах к предыдущему году)

	2018	2019	2020	2021	2022 ¹⁾
Все оказанные услуги	100,6	102,6	89,3	112,9	102,6
из них:					
бытовые	101,9	102,1	88,9	120,1	105,1
транспортные	94,8	101,5	74,4	134,7	107,3
почтовой связи, и курьерские	100,1	97,9	97,3	135,3	92,3
телекоммуникационные	97,0	95,6	91,4	102,2	94,9
жилищные	101,7	97,6	93,4	107,2	105,0
коммунальные	99,5	102,3	99,3	106,7	103,5
гостиниц и аналогичных средств размещения	88,4	117,6	75,3	137,6	96,7
культуры	101,0	104,5	45,4	157,3	103,8
туристские	94,9	100,5	40,1	166,8	104,0
физической культуры и спорта	115,6	114,2	67,8	166,3	107,6
медицинские	105,8	109,4	108,0	112,9	99,3
специализированных коллективных средств размещения	113,1	101,3	51,4	151,4	109,8
из них санаторно-курортных организаций	116,6	87,8	52,4	110,2	105,5
ветеринарные	124,7	111,4	101,3	128,0	119,5
юридические	143,7	108,7	96,5	83,3	95,8
системы образования	111,2	116,5	101,7	94,0	102,6
предоставляемые гражданам пожилого возраста и инвалидам ²⁾	94,8	113,7	108,0
прочие платные услуги ²⁾	69,0	143,2	105,1

¹⁾ Оперативные данные.²⁾ До 2020 г. наблюдение за изменением цен не осуществлялось.

18.16. РАСПРЕДЕЛЕНИЕ ПЛАТНЫХ УСЛУГ НАСЕЛЕНИЮ ПО ВИДАМ
 (в процентах к итогу)

	2018	2019	2020	2021	2022 ¹⁾	
					Процентов	Млн руб.
Все оказанные услуги	100	100	100	100	100	236135,5
в том числе:						
бытовые	10,5	10,2	10,1	11,0	11,5	27074,5
транспортные	8,6	8,4	7,1	8,2	8,5	20152,5
почтовой связи, и курьерские	0,4	0,4	0,5	0,5	0,5	1132,6
из них курьерской доставки	... ²⁾	... ²⁾	... ²⁾	0,2	0,1	326,4
телекоммуникационные	13,4	12,7	13,7	11,9	11,3	26714,8
жилищные	10,9	10,3	10,7	10,2	10,0	23595,7
коммунальные	27,5	28,0	30,7	28,8	28,3	66789,7
гостиниц и аналогичных средств размещения	1,8	1,7	1,3	1,8	1,9	4517,6
культуры	2,8	2,7	1,4	1,9	2,1	4841,2
туристские	4,1	4,1	1,8	2,7	2,9	6815,1
физической культуры и спорта	1,1	1,2	0,9	1,3	1,4	3369,0
из них фитнес-центров и спортивных клубов	... ²⁾	... ²⁾	... ²⁾	0,8	0,8	1818,5
медицинские	8,1	8,6	10,4	10,8	10,6	25040,2
специализированных коллективных средств размещения	1,5	1,5	0,8	1,1	1,2	2855,1
из них санаторно-курортных организаций	0,9	0,8	0,4	0,4	0,5	1104,0
ветеринарные	0,2	0,2	0,2	0,3	0,3	761,2
юридические	0,8	0,9	0,9	0,7	0,7	1596,4
системы образования	5,7	6,6	7,4	6,2	6,2	14548,4
предоставляемые гражданам пожилого возраста и инвалидам	0,3	0,3	0,3	0,3	0,3	669,6
прочие платные услуги	2,3	2,3	1,8	2,3	2,4	5661,8
из них электронные услуги и сервисы в области информационно-коммуникационных технологий ³⁾	... ²⁾	... ²⁾	... ²⁾	0,2	0,2	533,4

¹⁾ Оперативные данные.

²⁾ Годовое статистическое наблюдение осуществляется с 2021 года.

³⁾ Включают платные подписки на онлайн-кинотеатры и игровые сервисы, пользование услугами облачных хранилищ данных.

18. ТОРГОВЛЯ И УСЛУГИ НАСЕЛЕНИЮ

18.17. ОБЪЕМ БЫТОВЫХ УСЛУГ НАСЕЛЕНИЮ

Годы	Млн руб.	В процентах к предыдущему году (в сопоставимых ценах)
2018	19260,0	101,9
2019	20281,7	102,1
2020	18550,3	88,9
2021	23455,9	120,1
2022 ¹⁾	27074,5	105,1

¹⁾ Оперативные данные.

18.18. ИНДЕКСЫ ФИЗИЧЕСКОГО ОБЪЕМА БЫТОВЫХ УСЛУГ НАСЕЛЕНИЮ

(в сопоставимых ценах; в процентах к предыдущему году)

	2018	2019	2020	2021	2022 ¹⁾
Все оказанные бытовые услуги	101,9	102,1	88,9	120,1	105,1
из них:					
ремонт, окраска и пошив обуви	101,4	101,1	70,3	129,9	103,0
ремонт и пошив швейных, меховых и кожаных изделий, головных уборов и изделий текстильной галантереи, ремонт, пошив и вязание трикотажных изделий	96,3	98,5	74,9	122,0	97,5
ремонт и техническое обслуживание бытовой радиоэлектронной аппаратуры, бытовых машин и приборов, ремонт и изготовление металлоизделий	101,0	99,1	74,8	116,5	119,5
техническое обслуживание и ремонт транспортных средств, машин и оборудования	96,8	102,0	98,6	108,6	107,2
изготовление и ремонт мебели ²⁾	82,1	112,5	98,1
химическая чистка и крашение, услуги прачечных	84,9	102,8	65,9	205,3	91,0
ремонт и строительство жилья и других построек	102,0	112,1	97,2	119,8	103,3
услуги фотоателье	101,6	109,2	53,5	164,7	96,3
услуги саун, бань и душевых	100,0	114,1	58,2	161,2	99,1
парикмахерские и косметические услуги	107,6	98,9	75,4	137,6	104,4
услуги по аренде, лизингу и прокату ²⁾	87,6	163,3	108,0
ритуальные услуги	100,2	101,2	108,9	108,6	106,9
прочие бытовые услуги ²⁾	99,2	119,7	103,0

¹⁾ Оперативные данные.

²⁾ До 2020 г. наблюдение за изменением цен не осуществлялось.

18.19. РАСПРЕДЕЛЕНИЕ БЫТОВЫХ УСЛУГ НАСЕЛЕНИЮ ПО ВИДАМ
 (в процентах к итогу)

	2018	2019	2020	2021	2022 ¹⁾	
					Процентов	Млн руб.
Все оказанные услуги	100	100	100	100	100	27074,5
в том числе:						
ремонт, окраска и пошив обуви	0,9	0,9	0,7	0,7	0,7	200,3
ремонт и пошив швейных, меховых и кожаных изделий, головных уборов и изделий текстильной галантереи, ремонт, пошив и вязание трикотажных изделий	1,7	1,7	1,4	1,4	1,2	327,5
ремонт и техническое обслуживание бытовой радиоэлектронной аппаратуры, бытовых машин и приборов, ремонт и изготовление металлоизделий	3,8	3,7	3,1	2,9	3,1	831,6
техническое обслуживание и ремонт транспортных средств, машин и оборудования	37,2	36,2	40,4	36,1	37,0	10028,0
изготовление и ремонт мебели	2,8	2,6	2,4	2,5	2,5	680,0
химическая чистка и крашение, услуги прачечных	0,3	0,4	0,3	0,5	0,5	139,7
ремонт и строительство жилья и других построек	10,5	11,2	11,8	11,8	11,8	3191,0
услуги фотоателье	1,0	1,1	0,7	1,0	1,1	288,0
услуги саун, бань и душевых	2,5	2,8	1,9	2,4	2,6	694,1
парикмахерские и косметические услуги	26,9	27,0	22,9	26,3	25,2	6820,8
услуги по аренде, лизингу и прокату	0,9	0,8	0,8	1,1	1,1	301,2
из них услуги по аренде и лизингу легковых автомобилей и легких автотранспортных средств (включая каршеринг)	... ²⁾	... ²⁾	... ²⁾	0,2	0,3	90,0
ритуальные услуги	4,9	4,9	6,1	5,7	6,2	1666,6
прочие бытовые услуги	6,6	6,7	7,5	7,5	7,0	1905,7

¹⁾ Оперативные данные.

²⁾ Годовое статистическое наблюдение осуществляется с 2021 года.

19. ИНФОРМАЦИОННЫЕ И КОММУНИКАЦИОННЫЕ ТЕХНОЛОГИИ

Под **информационными и коммуникационными технологиями (ИКТ)** понимаются технологии, использующие средства микроэлектроники для сбора, хранения, обработки, поиска, передачи и представления данных, текстов, образов и звука.

Глобальная информационная сеть охватывает совокупность электронно-вычислительных машин (ЭВМ) и/или их локальных сетей, которые могут быть расположены в любых точках земного шара, связанных между собой каналами дальней связи (коммутируемыми или выделенными), предоставляемыми телефонными компаниями или другими организациями связи. Глобальная информационная сеть обеспечивает пользователям возможность обмениваться информацией, совместно использовать технические и программные средства, информационные ресурсы. Глобальная сеть может быть как общедоступной (Интернет), так и специализированной (корпоративной или ведомственной – Интранет, Экстранет).

Интернет – глобальное (всемирное) множество независимых компьютерных сетей, соединенных между собой для обмена информацией по стандартным открытым протоколам.

Широкополосный доступ к Интернету – доступ к Интернету со скоростью передачи данных 256 кбит/сек и выше.

19.1. ОСНОВНЫЕ ПОКАЗАТЕЛИ РАЗВИТИЯ ФИКСИРОВАННОГО И МОБИЛЬНОГО ДОСТУПА К СЕТИ ИНТЕРНЕТ

(на конец года)

	2018	2019	2020	2021	2022 ¹⁾
Число активных абонентов фиксированного доступа к сети Интернет – всего, тыс.	759,3	748,8	761,8	797,6	840,9
в том числе широкополосного	758,1	747,5	761,7	797,5	840,9
Число активных абонентов подвижной радиотелефонной связи, использующих услуги доступа к сети Интернет – всего, тыс.	3244,8	3695,6	3864,3	4234,0	4493,7
в том числе широкополосного	3153,6	3608,4	3745,7	4070,5	4267,7
Число активных абонентов широкополосного доступа к сети Интернет на 100 человек населения:					
фиксированного	23,6	23,3	24,0	25,7	27,3
подвижной радиотелефонной связи	98,1	112,7	118,1	130,9	138,5

¹⁾ Предварительные данные.

**19.2. ДОМАШНИЕ ХОЗЯЙСТВА, ИМЕЮЩИЕ
ДОСТУП К СЕТИ ИНТЕРНЕТ**

(по материалам выборочного обследования бюджетов
домашних хозяйств; на конец года;
в процентах от общего числа домашних хозяйств)

	2018	2019	2020	2021	2022
Домашние хозяйства, имеющие доступ к сети Интернет					
всего	79,9	82,2	82,2	85,5	88,1
в городской местности	81,9	83,6	83,7	87,6	89,9
в сельской местности	72,4	76,6	76,3	77,2	80,7
из них использовавшие персональный компьютер для выхода в сеть Интернет					
всего	45,0	46,3	49,7	53,8	61,1
в городской местности	43,1	44,6	49,0	53,7	62,4
в сельской местности	52,0	52,9	52,6	54,3	55,6

**19.3. ДОМАШНИЕ ХОЗЯЙСТВА, ИМЕЮЩИЕ
ПЕРСОНАЛЬНЫЕ КОМПЬЮТЕРЫ**

(по материалам выборочного обследования бюджетов
домашних хозяйств; на конец года;
в процентах от общего числа домашних хозяйств)

	2018	2019	2020	2021	2022
Домашние хозяйства, имеющие персональные компьютеры	50,6	50,0	63,9	60,4	59,1
в том числе:					
в городской местности	52,1	52,0	64,9	62,6	60,3
в сельской местности	44,8	42,4	59,9	52,0	54,3

20. ФИНАНСЫ

Раздел представляет статистику государственных финансов.

Статистика государственных финансов ведет учет доходов и расходов сектора государственного управления.

Информационная база статистики государственных финансов сформирована на основе данных, разрабатываемых Министерством финансов Правительства Нижегородской области.

Для составления проектов и исполнения бюджетов всех уровней, используется бюджетная классификация Российской Федерации.

Бюджет – форма образования и расходования денежных средств, предназначенных для финансового обеспечения задач и функций государства и местного самоуправления. Годовой бюджет составляется на один финансовый год, который соответствует календарному году и длится с 1 января по 31 декабря. Бюджет субъекта Российской Федерации и свод бюджетов муниципальных образований, входящих в состав субъекта Российской Федерации образуют **консолидированный бюджет субъекта Российской Федерации**.

Доходы бюджета – поступающие в бюджет денежные средства, за исключением средств, являющихся в соответствии с Бюджетным кодексом Российской Федерации источниками финансирования дефицита бюджета.

К доходам бюджетов относятся налоговые доходы, неналоговые доходы и безвозмездные поступления.

К **налоговым доходам** относятся доходы от предусмотренных законодательством Российской Федерации о налогах и сборах федеральных налогов и сборов, в том числе от налогов, предусмотренных специальными налоговыми режимами, региональных налогов, местных налогов и сборов, а также пеней и штрафов по ним.

К **неналоговым доходам** относятся доходы от использования имущества, находящегося в государственной или муниципальной собственности, за исключением имущества бюджетных и автономных учреждений, а также имущества государственных и муниципальных унитарных предприятий, в том числе казенных, земельных участков и иных объектов недвижимого имущества, находящегося в федеральной собственности, используемых единым институтом развития

в жилищной сфере (в соответствии с Федеральным законом от 24.07.2008 № 161-ФЗ «О содействии развитию жилищного строительства»); доходы от продажи имущества (кроме акций и иных форм участия в капитале, государственных запасов драгоценных металлов и драгоценных камней), находящегося в государственной или муниципальной собственности, исключением движимого имущества бюджетных и автономных учреждений, а также имущества государственных и муниципальных унитарных предприятий, в том числе казенных, земельных участков и иных объектов недвижимого имущества, находящихся в федеральной собственности, используемых единым институтом развития в жилищной сфере (в соответствии с Федеральным законом от 24.07.2008 № 161-ФЗ «О содействии развитию жилищного строительства»); доходы от платных услуг, оказываемых казенными учреждениями; средства, полученные в результате применения мер гражданско-правовой, административной и уголовной ответственности, в том числе штрафы, конфискации, компенсации, а также средства, полученные в возмещение вреда, причиненного субъекту Российской Федерации, муниципальным образованиям, и иные суммы принудительного изъятия; средства самообложения граждан; иные неналоговые доходы.

Расходы бюджета – выплачиваемые из бюджета денежные средства, за исключением средств, являющихся в соответствии с Бюджетным кодексом Российской Федерации источниками финансирования дефицита бюджета.

Дефицит бюджета – превышение расходов бюджета над его доходами.

Профицит бюджета – превышение доходов бюджета над его расходами.

ГОСУДАРСТВЕННЫЕ ФИНАНСЫ**20.1. КОНСОЛИДИРОВАННЫЙ БЮДЖЕТ
НИЖЕГОРОДСКОЙ ОБЛАСТИ в 2022 г.¹⁾**

	Млн руб.	В процентах к итогу
Доходы без внутреннего оборота – всего	331518,8	100,0
из них:		
налог на прибыль организаций	79821,9	24,1
налог на доходы физических лиц	98184,0	29,6
акцизы	29274,7	8,8
налоги на имущество	23508,6	7,1
налоги на совокупный доход	17739,4	5,4
платежи за пользование природными ресурсами	920,1	0,3
доходы от использования имущества, находящегося в государственной и муниципальной собственности	9693,5	2,9
безвозмездные поступления	65975,7	19,9
Расходы без внутреннего оборота – всего	351537,6	100,0
из них:		
на общегосударственные вопросы	25036,2	7,1
на национальную безопасность и правоохранительную деятельность	3893,6	1,1
на национальную экономику	76368,8	21,7
из нее:		
на топливо и энергетику	111,7	0,0
на сельское хозяйство и рыболовство	5731,2	1,6
на лесное хозяйство	834,5	0,2
на транспорт	22346,4	6,4
на дорожное хозяйство (дорожные фонды)	36246,8	10,3
на связь и информатику	2143,8	0,6
на жилищно-коммунальное хозяйство	30141,7	8,6
на охрану окружающей среды	4672,4	1,3
на образование	83545,9	23,8
на культуру, кинематографию	14718,6	4,2
на здравоохранение	27055,3	7,7
на физкультуру и спорт	14555,2	4,1
на социальную политику	66124,4	18,8
на обслуживание государственного и муниципального долга	4459,8	1,3
на средства массовой информации	593,2	0,2
Профицит (+), дефицит(-)	-20018,8	

¹⁾ По оперативным данным Министерства финансов Нижегородской области.

**20.2. РАСХОДЫ КОНСОЛИДИРОВАННОГО БЮДЖЕТА
НИЖЕГОРОДСКОЙ ОБЛАСТИ И БЮДЖЕТОВ ГОСУДАРСТВЕННЫХ
ВНЕБЮДЖЕТНЫХ ФОНДОВ НА СОЦИАЛЬНО-КУЛЬТУРНЫЕ
МЕРОПРИЯТИЯ в 2022 г.¹⁾**

	Млн руб.	В процентах к итогу
Расходы – всего	206592,6	100,0
в том числе:		
на образование	83545,9	40,4
на культуру, кинематографию	14718,6	7,1
на здравоохранение	27055,3	13,1
на социальную политику	66124,4	32,0
на физическую культуру и спорт	14555,2	7,1
на средства массовой информации	593,2	0,3

¹⁾ По оперативным данным Министерства финансов Нижегородской области.

**20.3. РАСПРЕДЕЛЕНИЕ ДОХОДОВ И РАСХОДОВ
КОНСОЛИДИРОВАННОГО БЮДЖЕТА
ПО УРОВНЯМ БЮДЖЕТНОЙ СИСТЕМЫ в 2022 г.¹⁾**

	Консолидированный бюджет субъекта Российской Федерации	Бюджет субъекта Российской Федерации	Муниципальный бюджет
Доходы без внутреннего оборота – всего	331518,8	281182,4	140294,8
из них:			
налог на прибыль организаций	79821,9	79821,9	-
налог на доходы физических лиц	98184,0	67918,7	25102,6
акцизы	29274,7	28042,7	492,4
налоги на имущество	23508,6	17987,1	3948,1
налоги на совокупный доход	17739,4	11865,9	5334,0
платежи за пользование природными ресурсами	920,1	795,1	78,2
доходы от использова- ния имущества, нахо- дящегося в государ- ственной и муниципаль- ной собственности	9693,5	5799,6	3560,3
безвозмездные поступ- ления	65975,7	66479,0	98434,2

Продолжение табл. 20.3

	Консолидированный бюджет субъекта Российской Федерации	Бюджет субъекта Российской Федерации	Муниципальный бюджет
Расходы без внутреннего оборота – всего	351537,6	301091,7	140528,6
из них:			
на общегосударственные вопросы	25036,2	14520,8	8630,9
на национальную безопасность и правоохранительную деятельность	3893,6	2243,5	943,0
на национальную экономику	76368,8	66567,1	32302,2
из нее:			
на топливо и энергетику	111,7	100,9	3,2
на сельское хозяйство и рыболовство	5731,2	5443,4	1789,9
на лесное хозяйство	834,5	739,0	95,4
на транспорт	22346,4	20506,4	18513,8
на дорожное хозяйство (дорожные фонды)	36246,8	30215,5	10051,9
на связь и информатику	2143,8	1910,0	227,6
на жилищно-коммунальное хозяйство	30141,7	21392,4	20607,2
на охрану окружающей среды	4672,4	4503,6	3547,8
на образование	83545,9	60405,0	58323,7
на культуру, кинематографию	14718,6	6741,0	7439,3
на здравоохранение	27055,3	27033,2	156,2
на физкультуру и спорт	14555,2	10584,3	3588,8
на социальную политику	66124,4	65155,6	2618,9
на обслуживание государственного и муниципального долга	4459,8	4090,4	349,0
на средства массовой информации	593,2	446,2	189,5
Профицит (+), дефицит (-)	-20018,8	-19909,3	-233,8

¹⁾ По оперативным данным Министерства финансов Нижегородской области.

21. ЦЕНЫ И ТАРИФЫ

Раздел представляет статистические данные об уровне и индексах цен (тарифов) на товары и услуги на потребительском рынке, на продукцию отраслей производства.

В Росстате разработана система индексов цен, в которую входят:

на потребительском рынке:

- индекс потребительских цен (тарифов) на товары и услуги;
- индекс цен на первичном и вторичном рынках жилья;

в сфере производства:

- индекс цен производителей промышленных товаров;
- индекс цен на приобретенные промышленными организациями отдельные виды товаров;
- индекс цен производителей сельскохозяйственной продукции;
- индекс цен на продукцию (затраты, услуги) инвестиционного назначения;
- индекс тарифов на грузовые перевозки;
- индекс тарифов на услуги связи для юридических лиц.

Индекс потребительских цен и тарифов на товары и услуги (ИПЦ) измеряет отношение стоимости фиксированного перечня товаров и услуг в ценах текущего периода к его стоимости в ценах предыдущего (базисного) периода и характеризует изменение во времени общего уровня цен на товары и услуги, приобретаемые населением для непроизводственного потребления. ИПЦ является важнейшим показателем, характеризующим уровень инфляции, и используется при пересчете макроэкономических показателей из текущих цен в сопоставимые цены.

Наблюдение за изменением цен (тарифов) проводится на территории всех субъектов Российской Федерации. Ценовая информация собирается в столицах республик, центрах краев, областей, автономной области, автономных округов, городах федерального значения и выборочно - в районных центрах, отобранных с учетом их представительности в отражении социально-экономического и географического положения регионов и степени насыщенности потребительского рынка товарами и услугами.

Регистрация цен и тарифов на товары и услуги осуществляется в организациях торговли, сфере услуг и общественного питания, на розничных рынках и ярмарках, реализующих их на регулярной основе в стационарных торговых объектах и в нестационарных (палатки, киоски и т.д.).

Потребительский набор, на основании которого рассчитывается ИПЦ, представляет собой единую для всех субъектов Российской Федерации выборку групп товаров и услуг, наиболее часто потребляемых населением.

Средние потребительские цены (тарифы) на товары (услуги)-представители складываются под влиянием многообразных ассортиментных, а также территориальных сдвигов, сезонных колебаний и др. Уровень средних потребительских цен по субъектам Российской Федерации рассчитывается как средневзвешенная величина из уровней цен по городам, входящим в наблюдение.

Индексы цен на первичном и вторичном рынках жилья рассчитываются на основе зарегистрированных цен на вновь построенные квартиры и на квартиры функционирующего жилого фонда, находящиеся в собственности, если они являются объектами совершения рыночных сделок.

Наблюдение ведется по выборочному кругу организаций, осуществляющих операции с недвижимостью в территориальных центрах и отдельных городах субъектов Российской Федерации. При регистрации цен на квартиры учитываются их количественные и качественные характеристики.

Средние цены по Российской Федерации рассчитываются из средних цен, сложившихся в ее субъектах. В качестве весов используются данные о количестве проданной общей площади квартир отдельно на первичном и вторичном рынках жилья, накопленном за предыдущий год.

Индекс цен производителей промышленных товаров рассчитывается на основании регистрации цен на товары (услуги)-представители в базовых организациях. Рассчитанные по товарам (услугам)-представителям индексы цен производителей последовательно агрегируются в индексы цен соответствующих видов, групп, классов, разделов экономической деятельности. В качестве весов используются данные об объеме отгрузки в стоимостном выражении базисного периода.

Наблюдение за уровнем и изменением цен производителей промышленных товаров осуществляется по выборочной сети базовых организаций, производящих товары (оказывающих услуги) по номенклатуре, утвержденной Федеральной службой государственной статистики.

Индексы цен на приобретенные организациями отдельные виды товаров рассчитываются на основании регистрации цен на товары-представители по установленной номенклатуре. Средняя цена приобретенного товара включает, помимо цены производителя, налог на добавленную стоимость, акциз и другие налоги, скидки, транспортные, сбытовые, посреднические и другие расходы. Построение индексов цен приобретения осуществляется по сопоставимому кругу видов товаров в отчетном и базисном периодах и предусматривает систему взвешивания на основе данных о количестве приобретенной продукции за предыдущий год.

Индекс цен производителей сельскохозяйственной продукции исчисляется на основании регистрации в отобранных для наблюдения сельскохозяйственных организациях цен на основные виды товаров-представителей, реализуемых заготовительным, перерабатывающим организациям, на рынке, через собственную торговую сеть, населению непосредственно с транспортных средств, на ярмарках, биржах и аукционах, организациям, коммерческим структурам и т.п.

Цены производителей сельскохозяйственной продукции приводятся с учетом надбавок и скидок за качество реализованной продукции без расходов на транспортировку, экспедирование, погрузку и разгрузку продукции, а также без налога на добавленную стоимость.

Сводный индекс цен на продукцию (затраты, услуги) инвестиционного назначения рассчитывается как агрегированный показатель из индексов цен производителей на строительную продукцию, приобретения машин и оборудования инвестиционного назначения и на прочую продукцию (затраты, услуги) инвестиционного назначения, взвешенных по доле этих элементов в общем объеме инвестиций в основной капитал.

Индекс цен производителей на строительную продукцию формируется из индексов цен на строительномонтажные работы и прочие затраты, включенные в сводный сметный расчет строительства, взвешенных по доле этих элементов в общем объеме инвестиций в жилища, здания и сооружения.

Расчет индекса цен на строительномонтажные работы проводится на основе данных формы отчетности о ценах на материалы, детали и конструкции, приобретенные базовыми подрядными организациями, а также на базе технологических моделей, разработанных по видам экономической деятельности с учетом территориальных особенностей строительства.

Индекс цен приобретения машин и оборудования инвестиционного назначения определяется по данным об изменении цен производителей этого оборудования, а также транспортных расходов, ставки налога на добавленную стоимость и других расходов.

Индекс цен на прочую продукцию (затраты, услуги) инвестиционного назначения определяется из индексов цен на основные составляющие этих работ (проектно-изыскательские работы, затраты на разведочное бурение, затраты на формирование рабочего, продуктивного и племенного стада и другие затраты).

Индекс тарифов на грузовые перевозки предназначены для оценки темпов изменения тарифов на перевозку грузов отдельными видами транспорта и в разрезе видов сообщения.

Индексы тарифов на грузовые перевозки позволяют определить их изменение за отчетный период без учета изменения за этот период структуры перевезенных грузов по разнообразным признакам: по виду груза, количеству вагонов в отправке, скорости доставки, расстоянию перевозки, территории перевозки, типу подвижного состава, степени использования его грузоподъемности, типу судна, размеру отправки, типов и марок грузовых автомобилей.

Сводный индекс тарифов на грузовые перевозки рассчитывается как агрегированный показатель из индексов тарифов на перевозку грузов разными видами транспорта (железнодорожным, автомобильным, трубопроводным, внутренним водным). По каждому виду транспорта регистрируются тарифы на услуги-представители. За услугу-представитель принимается перевозка одной тонны массового груза определенным видом транспорта на фиксированное расстояние. Регистрация тарифов осуществляется в выборочной совокупности транспортных организаций. В качестве весов используются доходы соответствующего вида транспорта от перевозок грузов за базисный период.

21. ЦЕНЫ И ТАРИФЫ

21.1. ИНДЕКСЫ ЦЕН В СЕКТОРАХ ЭКОНОМИКИ
(декабрь к декабрю предыдущего года; в процентах)

	2018	2019	2020	2021	2022
Индекс потребительских цен	104,7	103,0	105,8	108,1	111,5
Индекс цен производителей промышленных товаров и услуг	108,3	94,9	104,1	127,2	105,8
Индекс цен производителей сельскохозяйственной продукции	120,2	92,1	113,9	109,3	98,1
Сводный индекс цен на продукцию (затраты, услуги) инвестиционного назначения	106,9	107,4	104,7	107,0	117,7
из него индекс цен производителей на строительную продукцию	103,6	108,5	97,5	111,7	109,6
Индекс тарифов на грузовые перевозки	93,7	100,3	104,5	90,4	139,1

**УРОВЕНЬ И ДИНАМИКА ЦЕН
НА ПОТРЕБИТЕЛЬСКОМ РЫНКЕ**

**21.2. ИНДЕКСЫ ПОТРЕБИТЕЛЬСКИХ ЦЕН (ТАРИФОВ)
НА ТОВАРЫ И УСЛУГИ**
(в процентах)

	Все товары и услуги	из них		
		продовольственные товары ¹⁾	непродовольственные товары	услуги
	К предыдущему месяцу			
2018				
Январь	100,5	100,6	100,4	100,5
Февраль	100,3	100,5	100,1	100,3
Март	100,5	101,0	100,4	100,1
Апрель	100,5	100,6	100,4	100,6
Май	100,2	99,7	100,8	100,1
Июнь	100,9	100,9	100,7	101,0
Июль	100,4	99,9	100,2	101,3
Август	99,8	98,8	100,3	100,2
Сентябрь	100,2	99,8	100,4	100,3
Октябрь	100,5	100,7	100,6	100,2
Ноябрь	100,2	100,2	100,4	100,0
Декабрь	100,7	102,2	99,7	100,2

21. ЦЕНЫ И ТАРИФЫ

Продолжение табл. 21.2

	Все товары и услуги	из них		
		продоволь- ственные товары ¹⁾	непродо- вольствен- ные товары	услуги
2019				
Январь	101,2	101,4	100,7	101,5
Февраль	100,3	100,6	100,2	100,1
Март	100,3	100,4	100,5	100,0
Апрель	100,4	100,8	100,2	100,2
Май	100,5	100,7	100,2	100,6
Июнь	99,9	99,2	100,1	100,4
Июль	100,3	99,8	100,1	101,1
Август	99,6	98,5	100,5	99,9
Сентябрь	99,8	99,2	100,3	99,8
Октябрь	100,2	100,2	100,5	100,0
Ноябрь	100,3	100,5	100,4	100,1
Декабрь	100,2	100,2	100,2	100,1
2020				
Январь	100,7	101,2	100,5	100,2
Февраль	100,0	99,5	100,0	100,7
Март	101,0	101,5	100,7	100,6
Апрель	101,1	102,4	100,7	100,2
Май	100,3	100,1	100,6	100,1
Июнь	100,4	100,7	100,2	100,2
Июль	100,3	99,9	100,2	101,1
Август	99,7	98,6	100,4	100,2
Сентябрь	100,1	99,7	100,8	99,9
Октябрь	100,6	100,8	101,0	100,0
Ноябрь	100,8	101,6	100,8	100,0
Декабрь	100,6	101,0	100,4	100,3
2021				
Январь	100,8	101,2	100,6	100,4
Февраль	100,7	100,8	100,6	100,5
Март	100,8	101,3	100,8	100,2
Апрель	100,5	100,7	100,6	99,9
Май	101,0	101,4	100,8	100,6
Июнь	100,6	100,8	100,4	100,7
Июль	100,4	99,8	100,7	100,9
Август	100,1	99,5	100,7	100,2
Сентябрь	100,4	100,3	100,7	100,1

21. ЦЕНЫ И ТАРИФЫ

Продолжение табл. 21.2

	Все товары и услуги	из них		
		продовольственные товары ¹⁾	непродовольственные товары	услуги
Октябрь	101,2	102,2	101,1	100,0
Ноябрь	101,2	102,1	100,7	100,6
Декабрь	100,2	100,1	100,4	100,0
2022				
Январь	101,4	102,4	100,6	101,2
Февраль	101,1	101,6	100,7	100,9
Март	107,3	106,9	111,2	102,7
Апрель	101,9	103,8	100,8	100,7
Май	99,7	99,8	99,9	99,3
Июнь	99,5	98,9	99,2	100,8
Июль	99,4	97,8	99,6	101,5
Август	100,0	98,6	100,4	101,2
Сентябрь	99,8	99,2	99,9	100,6
Октябрь	100,4	100,6	100,6	100,0
Ноябрь	100,1	99,9	100,3	100,0
Декабрь	100,5	100,3	99,6	102,3
К декабрю предыдущего года				
2018				
Январь	100,5	100,6	100,4	100,5
Февраль	100,8	101,1	100,5	100,8
Март	101,3	102,1	100,9	100,9
Апрель	101,8	102,6	101,3	101,5
Май	102,0	102,3	102,1	101,6
Июнь	102,9	103,2	102,8	102,6
Июль	103,3	103,1	103,1	103,9
Август	103,1	101,8	103,4	104,1
Сентябрь	103,2	101,6	103,9	104,4
Октябрь	103,8	102,4	104,4	104,6
Ноябрь	104,0	102,5	104,9	104,5
Декабрь	104,7	104,8	104,6	104,7
2019				
Январь	101,2	101,4	100,7	101,5
Февраль	101,5	102,0	101,0	101,6
Март	101,9	102,4	101,5	101,7
Апрель	102,3	103,2	101,7	101,8

21. ЦЕНЫ И ТАРИФЫ

Продолжение табл. 21.2

	Все товары и услуги	из них		
		продовольственные товары ¹⁾	непродовольственные товары	услуги
Май	102,7	104,0	101,8	102,4
Июнь	102,6	103,1	101,9	102,8
Июль	102,9	102,9	102,0	104,0
Август	102,5	101,3	102,5	103,9
Сентябрь	102,3	100,5	102,8	103,7
Октябрь	102,5	100,6	103,4	103,7
Ноябрь	102,9	101,1	103,7	103,8
Декабрь	103,0	101,3	103,9	103,9
2020				
Январь	100,7	101,2	100,5	100,2
Февраль	100,7	100,6	100,5	100,9
Март	101,7	102,2	101,2	101,6
Апрель	102,8	104,6	101,9	101,8
Май	103,1	104,7	102,5	101,9
Июнь	103,5	105,4	102,7	102,0
Июль	103,8	105,2	102,9	103,1
Август	103,5	103,8	103,3	103,4
Сентябрь	103,6	103,5	104,1	103,3
Октябрь	104,3	104,3	105,2	103,2
Ноябрь	105,2	106,0	106,0	103,3
Декабрь	105,8	107,1	106,4	103,6
2021				
Январь	100,8	101,2	100,6	100,4
Февраль	101,5	102,1	101,2	100,9
Март	102,3	103,4	102,1	101,1
Апрель	102,8	104,1	102,7	101,0
Май	103,8	105,6	103,5	101,6
Июнь	104,4	106,4	103,9	102,2
Июль	104,8	106,2	104,6	103,1
Август	104,9	105,7	105,3	103,3
Сентябрь	105,3	106,0	106,1	103,4
Октябрь	106,6	108,4	107,2	103,4
Ноябрь	107,9	110,7	108,0	104,0
Декабрь	108,1	110,8	108,4	104,0

21. ЦЕНЫ И ТАРИФЫ

Продолжение табл. 21.2

	Все товары и услуги	из них		
		продовольственные товары ¹⁾	непродовольственные товары	услуги
2022				
Январь	101,4	102,4	100,6	101,2
Февраль	102,5	104,0	101,3	102,1
Март	110,0	111,1	112,6	104,9
Апрель	112,1	115,4	113,5	105,6
Май	111,8	115,2	113,4	104,9
Июнь	111,2	113,9	112,5	105,7
Июль	110,5	111,4	112,0	107,3
Август	110,5	109,8	112,5	108,6
Сентябрь	110,3	108,9	112,4	109,3
Октябрь	110,8	109,5	113,2	109,3
Ноябрь	110,9	109,5	113,4	109,3
Декабрь	111,5	109,8	113,0	111,8

¹⁾ Включая алкогольные напитки.

21.3. ИНДЕКС ПОТРЕБИТЕЛЬСКИХ ЦЕН И ИЗМЕНЕНИЕ ОФИЦИАЛЬНЫХ КУРСОВ ИНОСТРАННЫХ ВАЛЮТ ПО ОТНОШЕНИЮ К РОССИЙСКОМУ РУБЛЮ в 2022 г.
(на конец месяца; к декабрю 2021 г.)

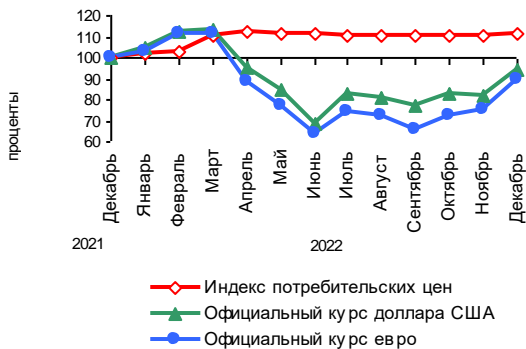

**21.4. ИНДЕКСЫ ПОТРЕБИТЕЛЬСКИХ ЦЕН
НА ОТДЕЛЬНЫЕ ГРУППЫ ПРОДОВОЛЬСТВЕННЫХ ТОВАРОВ**
(декабрь к декабрю предыдущего года; в процентах)

	2018	2019	2020	2021	2022
Продовольственные товары	104,8	101,3	107,1	110,8	109,8
Мясо и птица	112,5	96,5	102,7	119,7	99,1
Колбасные изделия и продукты из мяса и птицы	105,8	103,1	105,1	111,7	112,0
Консервы мясные	103,2	104,8	110,1	108,9	119,8
Рыбопродукты	102,8	103,7	107,0	113,6	112,6
Масло сливочное	104,6	104,5	105,5	112,6	117,3
Масло подсолнечное	102,8	93,8	126,7	107,0	107,6
Молоко и молочная продукция	102,2	106,7	102,1	109,9	119,6
Сыр	103,3	106,1	106,8	108,2	115,7
Яйца	130,3	94,5	121,5	112,3	84,9
Сахар	137,4	62,1	178,5	112,6	108,9
Кондитерские изделия	100,4	104,5	103,5	108,7	124,0
Хлеб и хлебобулочные изделия	101,5	108,3	104,1	110,4	113,4
Крупа и бобовые	106,4	114,8	125,5	115,4	109,3
Макаронные изделия	101,8	105,7	115,0	110,2	123,8
Фруктовоовощная продукция, включая картофель	111,4	92,4	123,1	111,8	94,6
Алкогольные напитки	99,8	99,2	104,8	101,9	105,3

**21.5. ИНДЕКСЫ ПОТРЕБИТЕЛЬСКИХ ЦЕН
НА ОТДЕЛЬНЫЕ ГРУППЫ НЕПРОДОВОЛЬСТВЕННЫХ ТОВАРОВ**
(декабрь к декабрю предыдущего года; в процентах)

	2018	2019	2020	2021	2022
Непродовольственные товары	104,6	103,9	106,4	108,4	113,0
Ткани хлопчатобумажные	101,6	102,9	104,9	113,4	124,1
Ткани шерстяные	104,7	101,2	102,2	107,5	104,8
Ткани шелковые	106,5	103,3	105,7	106,9	111,5
Одежда и белье	103,5	102,2	101,4	105,6	108,8
Верхний трикотаж, прочие изделия верхнего трикотажа	103,5	101,6	103,6	104,8	111,0
Бельевой трикотаж	102,3	102,7	103,6	107,8	113,3
Чулочно-носочные изделия	103,4	102,6	104,4	107,8	111,0
Обувь кожаная, текстильная и комбинированная	102,3	100,6	103,0	103,6	105,8
Моющие и чистящие средства	105,5	101,7	107,0	107,1	134,1

21. ЦЕНЫ И ТАРИФЫ

Продолжение табл. 21.5

	2018	2019	2020	2021	2022
Парфюмерно-косметические товары	104,0	109,3	106,5	107,3	132,6
Галантерея	103,9	103,0	102,4	108,8	118,2
Табачные изделия	110,9	110,4	107,0	115,7	110,9
Мебель	107,2	102,9	108,6	114,4	112,7
Часы	104,3	102,8	102,0	102,0	107,4
Электротовары и другие бытовые приборы	106,3	100,4	108,3	106,0	119,4
Телерадиотовары	103,5	95,0	106,0	113,2	110,2
Строительные материалы	105,4	105,4	104,5	116,2	101,5
Ювелирные изделия	98,1	109,1	145,1	107,1	101,4
Бензин автомобильный	109,3	103,1	103,0	108,6	101,7
Медикаменты	106,1	107,7	112,2	102,2	116,2

**21.6. ИНДЕКСЫ ПОТРЕБИТЕЛЬСКИХ ЦЕН (ТАРИФОВ)
НА ОТДЕЛЬНЫЕ ГРУППЫ УСЛУГ**
(декабрь к декабрю предыдущего года; в процентах)

	2018	2019	2020	2021	2022
Услуги	104,7	103,9	103,6	104,0	111,8
Бытовые услуги	104,9	102,8	105,1	105,6	108,2
Услуги пассажирского транспорта	102,4	104,8	103,3	101,2	114,6
Услуги связи	106,6	105,3	108,8	100,8	116,9
Жилищно-коммунальные услуги (включая аренду квартир)	103,4	105,1	102,5	103,8	109,0
жилищные	103,0	103,8	102,6	103,6	103,8
коммунальные	103,6	105,7	102,5	103,7	111,8
Услуги дошкольного воспитания	102,1	102,3	101,8	103,7	116,8
Услуги организаций культуры	101,5	101,1	103,1	114,1	108,5
Экскурсионные услуги	113,7	111,2	100,0	110,1	113,3
Санаторно-оздоровительные услуги	108,6	103,3	98,5	102,4	116,4
Медицинские услуги	104,7	103,1	104,1	108,3	110,7
Услуги правового характера	102,3	106,5	102,9	100,8	122,5
Услуги физической культуры и спорта	102,4	102,9	105,1	103,9	108,3

**21.7. СРЕДНИЕ ПОТРЕБИТЕЛЬСКИЕ ЦЕНЫ
НА ОТДЕЛЬНЫЕ ВИДЫ ПРОДОВОЛЬСТВЕННЫХ ТОВАРОВ**
(на конец года; рублей за килограмм)

	2018	2019	2020	2021	2022
Говядина (кроме бескостного мяса)	336,32	359,36	379,68	439,52	486,16
Свинина (кроме бескостного мяса)	251,56	239,66	243,97	293,28	268,66
Куры охлажденные и мороженые	141,63	128,58	132,91	166,01	149,68
Колбаса вареная	306,55	331,35	347,51	371,13	407,94
Консервы мясные ¹⁾	121,11	131,18	145,21	157,87	558,79
Рыба соленая, маринованная, копченая	372,72	382,02	410,58	479,25	555,18
Рыба мороженая неразделанная	154,66	167,48	175,18	167,33	196,36
Консервы рыбные натуральные и с добавлением масла (кроме деликатесных) ¹⁾	114,69	118,33	129,75	147,26	468,97
Масло сливочное	520,04	546,10	568,95	634,44	732,33
Масло подсолнечное, за л ²⁾	100,22	95,81	123,15	130,34	124,68
Молоко питьевое цельное пастеризованное 2,5-3,2% жирности, за л	53,36	58,28	58,21	63,89	69,20
Сыры сычужные твердые и мягкие	476,07	514,35	555,21	580,32	645,63
Яйца куриные, за десяток	67,72	61,77	76,38	82,28	69,09
Сахар - песок	42,58	26,32	47,20	52,85	57,18
Чай черный байховый	717,25	781,54	901,42	882,56	1086,31
Мука пшеничная	31,55	33,33	39,42	42,54	45,95
Хлеб из ржаной муки и из смеси муки ржаной и пшеничной	41,85	45,66	46,37	52,95	60,17
Хлеб и булочные изделия из пшеничной муки различных сортов ³⁾	74,07	79,80	82,69	91,04	85,72
Рис шлифованный	59,39	67,64	76,53	84,57	100,26
Макаронные изделия из пшеничной муки высшего сорта	53,84	62,40	74,51	76,79	93,95
Картофель	20,54	15,19	26,27	38,80	23,41
Капуста белокочанная свежая	24,78	15,15	16,30	45,11	16,88
Лук репчатый	25,92	21,22	25,51	27,93	27,86
Яблоки	78,13	78,87	95,42	85,57	86,27
Водка крепостью 40% об. спирта и выше, за л	554,76	555,05	565,17	576,57	598,01
Коньяк ординарный отечественный, за л	1127,72	1137,14	1181,45	1199,64	1248,92
Вино игристое отечественное, за л	303,93	309,72	346,89	385,54	395,54
Пиво, за л ⁴⁾	103,58	103,32	109,94	107,09	133,77

¹⁾ До 2022 г. - за условную банку весом 350 г.

²⁾ До 2022 г. - за кг.

³⁾ До 2022 г. - хлеб и булочные изделия из пшеничной муки высшего сорта за кг.

⁴⁾ До 2022 г. - пиво отечественное.

**21.8. СООТНОШЕНИЕ ПОТРЕБИТЕЛЬСКИХ ЦЕН
НА ОСНОВНЫЕ ВИДЫ ПРОДОВОЛЬСТВЕННЫХ ТОВАРОВ
К ЦЕНЕ НА ГОВЯДИНУ**
(на конец года; в процентах)

	2018	2019	2020	2021	2022
Говядина (кроме бескостного мяса)	100,0	100,0	100,0	100,0	100,0
Рыба мороженая неразделанная	46,0	46,6	46,1	38,1	40,4
Масло сливочное	154,6	152,0	149,8	144,3	150,6
Масло подсолнечное	29,8	26,7	32,4	29,7	25,6
Молоко питьевое цельное пастеризованное 2,5-3,2% жирности	15,9	16,2	15,3	14,5	14,2
Яйца куриные	20,1	17,2	20,1	18,7	14,2
Сахар-песок	12,7	7,3	12,4	12,0	11,8
Хлеб и булочные изделия из пшеничной муки различных сортов ¹⁾	22,1	22,2	21,8	20,7	17,6
Рис шлифованный	17,7	18,8	20,2	19,2	20,6
Макаронные изделия из пшеничной муки высшего сорта	16,0	17,4	19,6	17,5	19,3
Картофель	6,1	4,2	6,9	8,8	4,8
Капуста белокочанная свежая	7,4	4,2	4,3	10,3	3,5
Лук репчатый	7,7	5,9	6,7	6,4	5,7
Яблоки	23,2	21,9	25,1	19,5	17,7
Водка 40% об. спирта и выше	165,0	154,5	148,9	131,2	123,0

¹⁾ До 2022 г. – хлеб и булочные изделия из пшеничной муки высшего сорта.

**21.9. СРЕДНИЕ ПОТРЕБИТЕЛЬСКИЕ ЦЕНЫ НА ОТДЕЛЬНЫЕ ВИДЫ
НЕПРОДОВОЛЬСТВЕННЫХ ТОВАРОВ**
(на конец года; рублей за штуку)

	2018	2019	2020	2021	2022
Костюм-двойка мужской из шерстяных, полушерстяных или смесовых тканей	8319,65	8387,07	8662,49	9436,95	10102,93
Сорочка верхняя мужская из хлопчатобумажных или смесовых тканей	1455,52	1459,27	1521,92	1618,21	1832,37
Пальто женское демисезонное из шерстяных или полушерстяных тканей	9140,16	9100,52	9394,19	9575,46	10144,06

21. ЦЕНЫ И ТАРИФЫ

Продолжение табл. 21.9

	2018	2019	2020	2021	2022
Юбка женская из полушерстяных или смесовых тканей	2187,85	2281,74	2347,75	2484,64	2552,76
Джемпер мужской	2005,75	1969,98	2050,13	2142,03	2353,56
Носки мужские, за пару	73,40	73,89	77,04	84,11	96,39
Колготки женские эластичные	202,19	205,78	216,96	236,20	257,95
Полуботинки, туфли мужские с верхом из натуральной кожи, за пару	3489,77	3432,77	3503,42	3835,35	4195,01
Сапоги женские зимние с верхом из натуральной кожи, за пару	7119,26	7062,11	7435,15	7733,07	7707,34
Телевизор	23680,35	22766,06	26021,13	30331,97	33354,89

**21.10. СРЕДНИЕ ПОТРЕБИТЕЛЬСКИЕ ЦЕНЫ (ТАРИФЫ)
НА ОТДЕЛЬНЫЕ ВИДЫ УСЛУГ**

(на конец года; рублей за один вид услуг)

	2018	2019	2020	2021	2022
Проезд в городском автобусе, за поездку	26,40	27,06	27,06	27,95	32,73
Проезд в купейном вагоне скорого нефирменного поезда дальнего следования, в расчете на 100 км пути	464,78	375,81	356,39	396,19	465,34
Абонентская плата за неограниченный объем местных телефонных соединений, за месяц	447,33	459,00	459,00	469,00	515,00
Содержание и ремонт жилья для граждан собственников жилья в результате приватизации или по иным основаниям, за м ² общей площади ¹⁾	29,80	25,76	26,59	27,94	28,87
Взносы на капитальный ремонт, кв. м общей площади	6,30	6,30	6,30	6,55	6,83
Водоснабжение холодное и водоотведение, за месяц с человека	319,35	348,89	372,06	389,34	458,93
Водоснабжение холодное и водоотведение, куб. м	49,15	54,04	57,28	59,17	69,65
Отопление, за м ² общей площади	42,35	45,01	45,73	46,53	52,12

21. ЦЕНЫ И ТАРИФЫ

Продолжение табл. 21.10

	2018	2019	2020	2021	2022
Отопление, Гкал	2384,81	2501,74	2538,32	2615,65	2925,88
Горячее водоснабжение, за месяц с человека	459,48	481,52	496,88	515,33	559,81
Водоснабжение горячее, куб. м	141,06	148,34	153,12	157,97	171,96
Газ сетевой, за месяц с человека ²⁾	93,61	95,24	97,43	95,76	106,88
Электроэнергия (в квартирах без электроплит за минимальный объем потребления) ³⁾ , за 100 кВт·ч	358,00	371,00	384,00	398,00	448,00
Посещение детского ясли-сада, за день	90,63	92,10	93,54	98,56	114,79

¹⁾ 2018 гг. – средневзвешенный тариф по 4-м категориям благоустроенного жилья с учетом ставки на вывоз ТБО, без учета взносов на капитальный ремонт, с 2019 г. – средневзвешенный тариф по 4-м категориям благоустроенного жилья без учета ставки на вывоз ТБО и взносов на капитальный ремонт.

²⁾ Средневзвешенный тариф с учетом тарифа в квартирах с горячим водоснабжением и квартирах, оборудованных проточным водонагревателем (колонкой).

³⁾ Приводятся тарифы для минимального объема потребления (50 кВт).

УРОВЕНЬ И ДИНАМИКА ЦЕН НА РЫНКЕ ЖИЛЬЯ

21.11. ИНДЕКСЫ ЦЕН НА ПЕРВИЧНОМ И ВТОРИЧНОМ РЫНКАХ ЖИЛЬЯ

(на конец периода; в процентах к концу предыдущего периода)

	2018	2019	2020	2021	2022
Первичный рынок	101,0	108,6	115,3	121,3	129,6
Вторичный рынок	102,2	106,2	108,8	123,7	114,3

21.12. СРЕДНИЕ ЦЕНЫ НА ПЕРВИЧНОМ И ВТОРИЧНОМ РЫНКАХ ЖИЛЬЯ

(на конец периода; рублей за один квадратный метр общей площади)

	2018	2019	2020	2021	2022
Первичный рынок	58951	63772	75230	94157	123222
Вторичный рынок	61729	65519	70621	91689	102464

УРОВЕНЬ И ДИНАМИКА ЦЕН ПРОИЗВОДИТЕЛЕЙ**21.13. ИНДЕКСЫ ЦЕН ПРОИЗВОДИТЕЛЕЙ
ПО ВИДАМ ЭКОНОМИЧЕСКОЙ ДЕЯТЕЛЬНОСТИ¹⁾**
(декабрь к декабрю предыдущего года, в процентах)

	2018	2019	2020	2021	2022
Промышленное производство (промышленность)	108,3	94,9	104,1	127,2	105,8
Добыча полезных ископаемых	95,4	101,5	101,2	110,3	131,6
Обрабатывающие производства	108,9	94,2	104,3	129,6	105,7
производство пищевых продуктов	109,2	100,8	106,6	115,8	112,9
производство напитков	103,8	105,5	104,1	100,9	124,8
производство текстильных изделий	123,0	103,7	103,7	109,5	115,0
производство одежды	108,9	99,5	103,6	121,3	113,2
производство кожи и изделий из кожи	100,5	99,2	103,9	108,8	107,9
обработка древесины и производство изделий из дерева и пробки, кроме мебели, производство изделий из соломки и материалов для плетения	105,2	97,4	107,3	121,1	95,1
производство бумаги и бумажных изделий	122,7	80,7	102,6	134,5	97,7
деятельность полиграфическая и копирование носителей информации	105,4	99,6	105,4	105,2	...
производство кокса и нефтепродуктов	115,5	79,9	98,0	148,1	73,5
производство химических веществ и химических продуктов	120,3	89,9	111,8	153,5	89,8
производство лекарственных средств и материалов, применяемых в медицинских целях	107,2	105,6	104,3	121,9	125,6
производство резиновых и пластмассовых изделий	108,0	97,4	108,5	142,4	89,7
производство прочей неметаллической минеральной продукции	102,4	102,3	103,8	114,6	115,7
производство металлургическое	98,2	100,8	115,5	116,9	125,8
производство готовых металлических изделий, кроме машин и оборудования	111,0	101,2	100,5	146,9	124,9
производство компьютеров, электронных и оптических изделий	102,7	101,4	103,1	106,4	111,5
производство электрического оборудования	106,1	98,4	108,9	128,6	98,5
производство машин и оборудования, не включенных в другие группировки	111,7	101,6	96,2	107,7	108,4

21. ЦЕНЫ И ТАРИФЫ

Продолжение табл. 21.13

	2018	2019	2020	2021	2022
производство автотранспортных средств, прицепов и полуприцепов	106,3	102,9	102,7	121,4	126,1
производство прочих транспортных средств и оборудования	100,0	106,3	103,0	111,2	103,4
производство мебели	117,1	109,7	100,1	114,7	120,3
производство прочих готовых изделий	107,2	101,8	112,0	128,1	123,6
ремонт и монтаж машин и оборудования	100,6	100,0	99,0	100,5	97,6
Обеспечение электрической энергией, газом и паром, кондиционирование воздуха	102,8	101,9	101,8	103,8	107,1
Водоснабжение, водоотведение, организация сбора и утилизации отходов, деятельность по ликвидации загрязнений	104,9	103,8	103,7	102,0	102,0

¹⁾ Индексы цен производителей промышленных товаров и услуг (включая экспорт).

**21.14. ИНДЕКСЫ ЦЕН ПРОИЗВОДИТЕЛЕЙ¹⁾ И ПРИОБРЕТЕНИЯ
ОРГАНИЗАЦИЯМИ ОСНОВНЫХ ВИДОВ ТОПЛИВНО-
ЭНЕРГЕТИЧЕСКИХ РЕСУРСОВ**

(на конец года; в процентах к концу предыдущего года)

	2018	2019	2020	2021	2022
Индексы цен					
Бензин автомобильный					
производителей	107,1	82,0	106,3	108,0	65,0
приобретения	114,7	102,4	101,6	108,6	98,9
Топливо дизельное					
производителей	123,8	83,1	90,2	130,5	91,2
приобретения	124,8	99,0	96,9	114,6	108,6
Мазут топочный					
производителей	120,0	36,1	263,6	160,7	29,9
приобретения	131,7	69,5	131,6	175,9	38,4
Электроэнергия					
производителей ²⁾	102,3	107,5	100,5	105,4	99,9
приобретения	98,4	111,6	101,6	98,3	107,9
Пар и горячая вода					
производителей	102,2	100,9	100,6	102,2	111,4
приобретения	101,2	98,4	101,3	103,9	109,3

¹⁾ Промышленные товары, предназначенные для реализации на внутрироссийском рынке.

²⁾ Электроэнергия, отпущенная промышленным потребителям.

**21.15. ИНДЕКСЫ ЦЕН ПРОИЗВОДИТЕЛЕЙ
СЕЛЬСКОХОЗЯЙСТВЕННОЙ ПРОДУКЦИИ**
(декабрь к декабрю предыдущего года; в процентах)

	2018	2019	2020	2021	2022
Сельское хозяйство	120,2	92,1	113,9	109,3	98,1
Растениеводство	117,6	94,0	131,1	121,9	85,4
Зерновые культуры	152,6	104,4	122,2	116,1	85,6
пшеница	164,0	103,0	125,7	114,7	82,9
рожь	120,7	112,3	117,4	102,5	107,4
ячмень	134,2	111,0	106,4	121,3	93,8
овес	109,2	122,0	110,5	123,2	90,9
Картофель	104,1	86,8	174,8	174,5	56,7
Овощи	71,4	105,1	120,3	112,4	95,9
помидоры	93,8	103,0	86,7	115,9	120,6
огурцы	66,2	107,1	134,7	106,1	94,9
лук репчатый	100,0
капуста	100,0
морковь	147,3	91,5	100,2	138,8	89,9
свекла столовая	101,0	86,1	141,4	162,1	62,6
Животноводство	120,6	91,7	110,0	107,2	102,0
Скот и птица (в живом весе)	124,4	88,5	102,2	119,2	95,8
крупный рогатый скот	102,1	105,6	103,1	107,7	115,6
свиньи	119,7	83,3	104,0	114,9	91,6
птица	132,7	87,9	101,0	123,3	96,2
Молоко	97,2	107,5	102,0	109,8	118,7
Яйца куриные	144,9	80,4	138,7	87,0	95,1

**21.16. СРЕДНИЕ ЦЕНЫ ПРОИЗВОДИТЕЛЕЙ
СЕЛЬСКОХОЗЯЙСТВЕННОЙ ПРОДУКЦИИ**
(в среднем за год; рублей за тонну)

	2018	2019	2020	2021	2022
Зерновые культуры					
пшеница	6947	10545	10539	12710	13752
рожь	6141	9037	11441	10560	13567
ячмень	6512	9636	8487	9682	11712
овес	5503	7896	7722	9435	9099
Картофель	10255	7308	10930	18767	21641
Овощи					
помидоры	64414	73326	63602	88304	89278
огурцы	82098	75236	80809	89482	105618

21. ЦЕНЫ И ТАРИФЫ

Продолжение табл. 21.16

	2018	2019	2020	2021	2022
морковь	15355	19469	12859	14539	16662
свекла столовая	8068	7459	5932	9424	13255
Скот и птица (в живом весе)					
крупный рогатый скот	87849	89523	88562	96187	113954
свиньи	103846	94071	91369	113307	106402
птица	66751	75171	70952	88156	94988
Молоко	22506	24976	26176	27697	33536
Яйца куриные, за 1000 шт.	4094	4170	4531	5766	5815

**21.17. ИНДЕКСЫ ЦЕН НА ПРОДУКЦИЮ (ЗАТРАТЫ, УСЛУГИ)
ИНВЕСТИЦИОННОГО НАЗНАЧЕНИЯ**

(декабрь к декабрю предыдущего года; в процентах)

	2018	2019	2020	2021	2022
Сводный индекс цен на продукцию (затраты, услуги) инвестиционного назначения	106,9	107,4	104,7	107,0	117,7
из него:					
индекс цен производителей на строительную продукцию	103,6	108,5	97,5	111,7	109,6
индекс цен приобретения машин и оборудования инвестиционного назначения	108,9	107,2	109,3	104,6	125,3

**21.18. ИНДЕКСЫ ТАРИФОВ НА ГРУЗОВЫЕ ПЕРЕВОЗКИ
ОСНОВНЫМИ ВИДАМИ ТРАНСПОРТА**

(декабрь к декабрю предыдущего года; в процентах)

	2018	2019	2020	2021	2022
Грузовой транспорт	93,7	100,3	104,5	90,4	139,1
из него:					
железнодорожный	105,1	103,6	103,5	103,7	114,2
автомобильный	101,5	106,2	100,3	103,4	147,3
трубопроводный	87,1	99,0	106,4	87,0	151,0
внутренний водный	147,7	100,0	84,8	119,9	123,6

НИЖЕГОРОДСКАЯ ОБЛАСТЬ В ЦИФРАХ. 2023

Краткий статистический сборник

Ответственные за выпуск:

М.А. Паченова
Т.Г. Горячева

Тел.: (831) 428-8404
428-4234

Подписано в печать 31.05.2023

Формат 70х90 1/32

Печать офсетная

Объем 16,5 п.л.

Заказ № 061

Отпечатано в копировально-множительном бюро
Территориального органа Федеральной службы
государственной статистики по Нижегородской области
603950, Нижний Новгород, ул. Ошарская, 64